Le Roman de la Rose :

Handskrift // HS / Vu 39

Digitaliserad år 2022

KUNGL. BIBLIOTEKET
National Library of Sweden

Le Roman de la Rose :

Cy commence le romant de la rose ou lart damours est enclose

Maintes gens dient
que en songes
Na se fables non
et mensonges
Mais len peut telz songes songier
Qui ne sont mie mensongier
Ains sont apres bien aparant
Si en puis bien traire a garant
Ung aucteur qui ot nom macrobes
Qui ne tint pas songes a lobes

Ancoiz descript la vision
Qui aduint au roy cyprion
Quiconques cuide ne qui die
Que soit foleur ou musardie
De croire que songes auiengne
Qui se vouldra po[ur] fol mentiengne
Car endroit moy ay je fiance
Que songes sont signifiance
Des biens aux gens et des ennuis
Car li plusieurs songent de nuis

Handskrift // HS / Vu 39

Digitaliserad år 2022

National Library of Sweden

HS / Vu 39 -

ROSERSBERGS
BIBLIOTHEQUE

HS / Vu 39 -

Kungl. Biblioteket
STOCKHOLM.
Handskrifter.
N:o Vu 39.

Tillhörde Rosersbergs samlingen och var derifrån förkommen. Hade genom arf stannat i Kammarherren grefve A. Oxenstiernas ägo och aflemnades från hans sterbhus till Kongl. Bibliotheket i November 1876.

Cy commence le romant de la rose ou lart damours est enclose

Maintes gens dient
que en songes
N'a se fables non
et mensonges
Mais len peut telz songes songier
Qui ne sont mie mensongier
Ains sont apres bien apparant
Si en puis bien traire a garant
Ung aucteur qui ot nom macrobes
Qui ne tint pas songes a lobes

Ancoiz descript la vision
Qui aduint au roy cyprion
Quiconques cuide ne qui die
Que soit foleur ou musardie
De croire que songes auiengne
Qui se vouldra pour fol mentiengne
Car endroit moy ay je fiance
Que songes sont signifiance
Des biens aux gens et des ennuys
Car li pluseurs songent de nuis

Maintes choses couvertement
Que len voit puis apertement
Au vintiesme an de mon aatge
Au point quamours prent le paatge
Des jeunes gens couchiez mestoie
Une nuit sicom je souloie
Et me dormoie moult forment
Si vi vng songe en mon dorment
Qui moult fut biaux ⁊ mlt me plot
Mais en ce songe onques riens not
Qui avenu trestout ne soit
Si com li songes racontoit
Or vueil ce songe rimoyer
Pour voz cuers plus faire esgayer
Quamours le me prie ⁊ commande
Que se nulz ne nulle demande
Comment je vueil que cilz romans
Soit appellez que je commans
Ce est li romans de la rose
Ou lart damours est toute enclose
La matiere en est toute nueve
Or doint dieux quen gre la receuve
Celle pour qui je lay empris
Cest celle qui tant a de pris
Et tant est digne destre amee
Quel doit estre Rose clamee
Avis mestoit quil ere maye
Il a ja bien .v. ans huymais
Quou moys de may je songioye
Ou temps amoureux plain de joye
Ou temps ou toute riens sesgaye
Que ny remest buisson ne haye
Qui en may parer ne se vueille
Et couvrir de nouvelle fueille
Les boys recueuvrent leur verdure
Qui sont secs tant come yver dure
La terre mesme sorgueille
Pour la rousee qui la moille
Et oublie la povrete
Ou elle a tout liver este
Lors se tient la terre si gobe
Que elle fait nouvelle robe
Si scet si cointe robe faire
Que de couleurs y a cent paire
Derbes de fleurs yndes ⁊ perses
Et de maintes couleurs diverses
Cest la robe que je devise
Pour quoy la terre mieulx se prise
Li oisel qui se sont teu
Tant com ilz ont le froit eu
Et le temps divers ⁊ frerin
Sont en may pour le temps serin
Si lie quilz mostrent en chantant
Quen leur cueur a de joye tant
Quil leur escuet chanter par force
Li rossignolz lores sefforce
De chanter ⁊ de faire noise
Lors sesvertue ⁊ lors senvoise
Li papegaulx ⁊ la kalendre
Lors escuet jeunes gens entendre
A estre gais ⁊ amoureux
Par le temps bel ⁊ doucereux
Moult a dur cuer qui en may nayme
Quant il oit chanter soubz la rayme
Aux oiseaulx les doulz sons piteux
En icellui temps deliteux
Que toute rien damer seffroye
Songay vne nuit que jestoye
Se miert advis en mon dormant
Quil estoit matin durement
De mon lit matin me levay
Chaussay moy ⁊ mes mains lavay
Lors traiz vne aguille dargent
Dun aguillier mignot ⁊ gent
Lors pris laguille a enfiller
Hors la ville oz talant daler
Pour oir des oiseaulx les sons
Qui chantent parmy les buissons

HS / Vu 39 -

En icelle saison nouvelle
Cousant mes manches a videlle
Men vois lors tous seulz esbatant
Et les oisillons escoutant
Qui en chantant se sioissoient
Par les vergiers qui florissoient
Jolis gaye ⁊ plains de leesse
Vers une riviere madresce
Que joy pres dilecques bruire
Car ne me sceu ailleurs deduire
Plus bel que sur celle riviere
Dun tertre qui pres dilec yere
Descendoit leaue comme clere
Qui venoit bruiant belle ⁊ clere
Comme puys ou comme fontaine
Si estoit pou mendre de saine
Mais quelle estoit plus estendue
Onquesmais ne lavoie veue
Celle eaue qui si bien seoit
Et scachiez que moult me plaisoit
A regarder le lieu plaisant
De leaue clere ⁊ reluisant
Mon vis refreschi ⁊ lave
Si vy tout couvert ⁊ pave
Le fons de leaue de gravelle
Et la praerie qui ert belle
Jusquau pie de leaue batoit
Clere ⁊ serie ⁊ belle estoit
La matinee ⁊ atrempee
Lors men alay parmy la pree
Contre val leaue esbanoyant
Tout le rivage costoyant
Quant jeu ung peu avant ale
Si vy ung vergier grãt ⁊ le
Encloz dung hault mur bataillie
Pourtrait dehors ⁊ entaillie
De maintes riches escriptures
Les ymages ⁊ les paintures
Ay moult voulentiers remire
Et vous conteray ⁊ dire
De ces ymages la semblance
Si com moy vient en remembrance
Cy dessoubz est hayne po²traicte

Ires ou milieu vy hayne
Qui de courroux ⁊ datayne
Courroucee estoit ⁊ moult perverse
Bien sembla estre tenseresse
Et plaine de grant couuertatge
Estoit par semblant celle ymage
Si nestoit pas bien atournee
Ains sembloit estre forsenee
Rechignie avoit ⁊ froncie
Le vis ⁊ le nez recourcie
Hydeuse yert ⁊ ensourcilhee
Et si estoit encor liee
Hydeusement dune touaille
Une autre ymage dautre taille
A senestre avoit delez lui
Son nom dessus sa teste lui

Vilennie cy apres
pourtraicte

HS / Vu 39 -

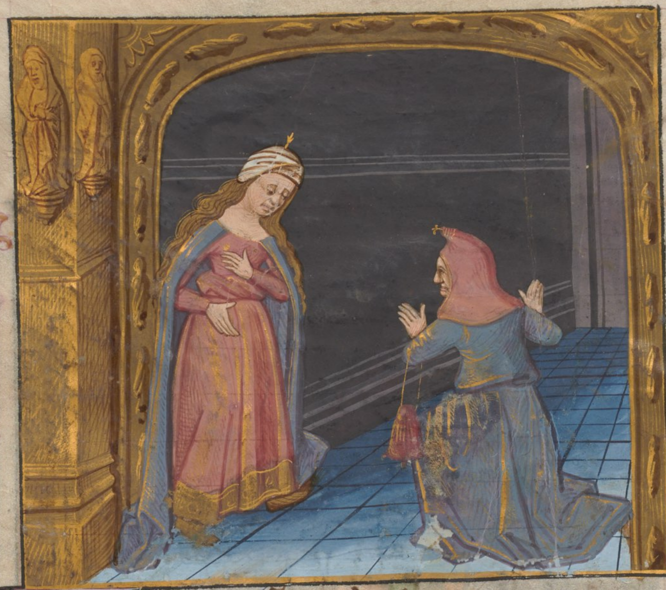

Appellee estoit vilonnie
Une ymatge qui felonnie
Avoit nom qui ert deuers destre
Qui estoit aucques de cel estre
Com ces deux & dautel faicture
Bien sembla male creature
Et sembla bien estre oultratteuse
Et mesdisant & ramponeuse
Moult sot bien faire & bien pourtraire
Cil qui sot cel ymatge faire
Car trop sembloit chose vilainne
De douleur & de despit plainne
Et femme qui petit sceust
Donnourer ce quelle deust

Couuoitise pourtraicte

Apres fut painte couuoitise
Cest celle qui les gens atise
De prendre & de neant donner
Et les grans auoirs a uner
Cest celle qui fait a usure
Prester maint par la grant ardure
Dauoir conquerre & assembler
Cest celle qui semont dembler
Les larrons & les ribaudaux
Si est grant pechiez & grant diaux
Quen la fin maint en esuet pendre
Cest celle qui lautrui fait prendre
Rober tollir & barater
Et bescochier & bestourner
Cest celle qui les tricheours
Fait tous & les faulz plaideours
Qui maintes foiz par leurs fauelles
Ont aux varletz & aux pucelles
Leurs droiz heritatges tollues
Recrobillies & crocues
Avoit les mains icelle ymatge
Ce fut droiz car tousiours enratge
Couuoitise de lautrui prendre
Couuoitise ne scet entendre
Fors que a lautrui accrochier
Couuoitise a lautrui trop chier

Cy dessoubz est auarice pourtraicte

HS / Vu 39 -

Une autre ymaige y ot assise
Tout encoste de couuoitise
Auarice estoit appellee
Laide estoit ⁊ sale ⁊ foulee
Celle ymaige est maigre ⁊ chetiue
Et aussi verte comme vne cyue
Tant parestoit descoulouree
Quel sembloit estre enlangouree
Chose sembloit morte de fain
Qui vesquist seulment de pain
Fait de lescuie fort ⁊ aigre
Et auec ce quelle estoit maigre
Si estoit pouurement vestue
Cote auoit viels ⁊ derompue
Com celle feust a chiens remese
Pouure estoit moult sa cote rese
Et plaine de viez palestiaux
Delez luy pendoit vn mantiaux
A vne perche moult greslete
Et vne cote de brunecte
Ou mantel not pas penne vaire
Mais viez penne ⁊ de pouure affaire
Daigneaux noirs veluz ⁊ pesans
Bien auoit sa penne cent ans
Mais auarice du vestir
Sosoit moult a tart aatir
Et sachiez que moult luy pesast
Se celle robe point vsast
Celle fust vsee ⁊ mauuaise
Auarice eust grant mesaise
De neuue robe ⁊ grant disete
Auant quelle eust vn aultre faicte
Auarice en sa main tenoit
Vne bourse quelle reponnoit
Et la fermoit si durement
Que trop demourast longuement
Ainçoiz quelle en peust riens traire
Nel nauoit de ce que faire
Si naloit pas ad ce beant
Que de la bourse ostast neant

Enuie pourtraite

Apres refu pourtraicte enuie
Qui ne rist oncques en sa vie
Noncques de riens ne sesioy
Selle ne vit ou selle noy
Aucun grant dommaige retraire
Nulle riens ne li peut tant plaire
Com fait maulx ⁊ mesauenture
Quant el voit grant desconfiture
Suz aucun preudhomme cheoir
Ce li plaist forment a veoir
Elle est trop liee en son couraige
Quant elle voit aucun lignaige
Decheoir ⁊ aler a honte
Et quant aucun en honneur monte
Par son sens ou par sa proesse
Cest la chose qui plus le blesce
Car sachiez que moult li couuient
Estre iree quant biens aduient
Enuie est de tel cruaulte
Quelle ne porte feaulte
A compaignon ne a compaigne
Nel na parent tant ly taigne
A qui el ne soit enneime
Certes elle ne vouldroit mie
Que bien venist neiz a son pere

HS / Vu 39 -

Mais bien saichiez quelle compere
Sa malice trop durement
Car el est en si grant tourment
Et a tel dueil quant gees bien font
Par vn petit quelle ne font
Son felon cue[r] lart et detrenche
Qui de lui dieu et la gent vanche
Enuie ne fine nulle heure
Daucun blasme mectre a gens seure
Je cuit que selle congnoissoit
Le plus trespreudhomme qui soit
Ne de ca mer ne de la mer
Si le vouldroit elle blasmer
Et sil estoit si bien apris
Quel ne peust de tout son pris
Abatre ne apetissier
Si vouldroit elle amenuisier
Sa proesce aumosne et sonneur
Par parolle faire mineur
Lors vy que enuie la painture
Auoit trop laide regardeure
Elle ne regardoit noyant
Fors de trauers en bourgnoiant
Elle auoit vng mauuais vsaige
Car elle ne pouoit en visaige
Regarder riens de plain en plain
Ains clooit vng oeil par desdaing
Qui fondoit de dueil ou ardoit
Quant celle aucun en regardoit
Qui estoit biaux et preux et gent
Ou louez ou amez de gens

Cy apres est tristece pourtraite

Delez enuie auges pres vere
Tristece painte en la mesiere
Et paroit bien a sa couleur
Quelle auoit au cue[r] grant tristeur
Et sembloit auoir la jaunice
Et si ny feist riens auarice
De pallisseur ne de megresse
Car lennuie et la tristesse
Et la pesance et li ennuiz
Quel souffroit de iours et de nuitz
Lauoient faicte moult jaunir
Et maigre et pale deuenir
Oncquesmais nulz en tel martire
Ne fu ne not si tresgrant ire
Com il sembloit quelle eust
Je cuit que nul ne lui sceust
Faire riens qui lui peust plaire
Nel ne se vouloit pas retraire
Ne reconforter a nul fuer
De dueil quel auoit en son cuer
Trop auoit son cue[r] couroucie
Et son dueil parfont commencie
Moult sembloit bien quel fust dolente
Quelle nauoit pas este lente
Desgratiner toute sa chiere
Nel nauoit pas sa robe entiere
En maint lieu lauoit descirée

HS / Vu 39 -

Com celle qui moult yert yree
Ses cheveulx tous destrecie furet
Et espandu par son col juvent
Quelle les avoit tous desroux
De mal talant ⁊ de couroux
Et si saichiez certainnement
Quelle plouroit moult tendrement
Nulz tant fust durs qui la veist
A qui grant pitie nen prist
Quel se desrompoit ⁊ batoit
Et ses poings ensemble hurtoit
Moult est a dueil faire ententive
La douleureuse la chaitive
Il ne lui tenoit demoisier
Ne dacoler ne debaisier
Car qui le cuer a bien dolant
Sachiez de voir quil na talant
De dancer ne karoler
Ne nulz ne sen pourroit mesler
Qui dueil eust a joye faire
Car joye ⁊ dueil sont tous contraire

Cy dessoubz est viellesce

Apres fut viellesce pourtraicte
Qui estoit bien dung pie retraicte
De tele com elle souloit estre
A paine quel se pouoit paistre
Tant estoit vieille ⁊ rassotee
Bien estoit sa beaulte gastee
Moult estoit laide devenue
Toute avoit la teste chanue
Et blanche com selle feust fleurie
Par dieu grant mort ne fust ce mie
Selle mourust ne grant pechiez
Car tout son corps estoit seichiez
De viellesce ⁊ amortis
Tout estoit ja son viz flestris
Qui fut jadiz souefz ⁊ plains
Or estoit tout de froncez plains
Les oreilles avoit mossues
Et toutes les dens si perdues
Quelle nen avoit nesune
Tant parestoit de grant viellune
Quel nalast mie sans doubtance
Quatorze toises sanz potence
Le temps qui sen va nuit ⁊ jour
Sans repos prandre ⁊ sans sejour
Et qui de nous se part ⁊ emble
Si selecement quil nous semble
Que il soit ades en un point
Et il ne se arreste point
Ains ne fine de trespasser
Que nulz ne puet neiz penser
Quel temps ce est qui est present
Demandez le aux clers lisans
Car ains que len eust pense
Seroit il ja trois temps passe
Le temps qui ne puet retourner
Ains va tousjours sans retourner
Com leaue qui savale toute
Nil nen retourne arriere goute
Le temps vers qui neant ne dure
Ne fer ne chose tant soit dure
Car il use tout ⁊ mansue
Le temps qui toute chose mue
Qui tout fait croistre ⁊ tout nourrir
Et tout user ⁊ tout pourrir

Le temps qui envieillist noz peres
Qui vieillist roys z empereres
Et qui tous nous desconfira
Ou mort nous desavancera
Le temps qui tout a la baillie
Des gens vieillir lavoit vieillie
Si durement quau mien cuider
Elle ne se pouoit mez aidier
Ains retournoit ja en enfance
Car certes el navoit puissance
Ce cuit je ne force ne sen
Nen plus que un enfant dun an
Ne pourquant au mien escientre
Elle avoit este saige z entre
Quant elle fut en son droit aage
Mais je cuit quel nestoit pas saige
Ains estoit toute rassotee
Elle ot dune chappe fourree
Moult bien sicom me recors
Abrie z vestu son corps
Bien fut vestue z chaudement
Car elle fust morte aultrement
Ces vieilles gens ont tost froidure
Bien scavez que cest leur nature

Cy dessoubz est papelardie

Une ymaige ot apres escripte
Qui sembloit bien estre ypocrite
Papelardie est appellee
Cest celle qui en recelee
Quant nulz ne sen puet prendre garde
De nul mal faire ne se garde
El fait dehors le marmiteux
Si a le viz palle z piteux
Et semble simple creature
Mais soubz ciel na male adventure
Quelle ne pense en son courage
Moult la ressemble bien lymage
Qui faicte fut a sa semblance
Quel fut de simple contenance
Et si fut chaucee z vestue
Tout ainsi com femme rendue
En sa main un psaultier tenoit
Si saichiez que moult se penoit
De faire a dieu prieres saintes
Et dappeller z saintz z saintes
Elle ne fut gaye ne jolive
Ainz fut par semblant ententive
Du tout a bonnes oeuvres faire
Et si avoit vestu la haire
Sachiez quelle nestoit pas grasse
Ains sembloit de juner lasse
Et avoit la couleur pale z morte
A li z aux siens est la porte
Car ceste gent font leur vis
Amaigrir ce dit levvangile
Pour avoir loz parmy la ville
Et pour ung peu de gloire vene
Qui leur toudra dieu z son regne

Cy apres est pouvrete

Pouvete estoit au derrenier
Pouvrete qui vng seul denier
Nauoit pas tel se deust pendre
Tant sceust bien sa robe vendre
Quelle estoit nue comme vers
Se le temps feust vng pou divers
Je cuit quelle acouraist de froit
Quelle nauoit quun sac estroit
Tout plain de menuz pallestiaulx
Cestoit sa cote z ses mantiaulx
Elle nauoit plus a affubler
Bon loisir auoit de trembler
Des aultres fut vng pou loingnet
Com chien honteux en vng coingnet
Se cropoit z atapissoit
Car pouure chose ou quelle soit
Est tousiours honteuse z despite
Leure puisse estre maudite
Que pouures homs fut conceus
Quil ne sera ia bien peus
Ne bien vestuz ne bien chauciez
Ne ia amez ne essauciez
Les ymaiges bien aduise
Car sicom iay devise
Furent a or z a azur
De toutes pars paintes ou mur
ault fut le mur z bien quarrez
Si en estoit cloz z barrez
En lieu de haye vng vergier
Ou oncq nauoit entre bergier
Cil vergier en trop beau lieu sist
Qui dedans mener me voulsist
Ou par eschielle ou par degre
Je lui en sceusce moult bon gre
Car tel ioye ne tel deduit
Ne vit mais homs sicom ie cuit
Com il auoit en cel vergier
Car le lieu doiseaux herbergier
Nestoit ne desdaigneux ne chiches
Onc mais nulz lieux ne fut si riches
Darbres ne doisillons chantans
Quil y auoit doiseaulx trois tans
Quen tout le royaume de france
Moult estoit belle laccordance
De leurs piteux chans a oir
Tout li mond sen deust esioyr
Je endroit moy men esioy
Si durement quant les oy
Que nen preisse pas cent liures
Se li passaiges fust deliures
Que nentrasse enz z veisse
Lassemblee que dieux gavisse
Des oyseaulx qui leens estoient
Qui envoisiement chantoient
Les dances damours z les notes
Plaisans courtoises z mignotes
Quant ioy les oiseaux chanter
Forment me pris a dementer
Par quel art ne par quel engin
Je pourroye entrer ou iardin
Mais ie ny poz oncques trouuer
Lieu par ou ie peusse entrer
Et sachiez que ie ne scauoie
Sil y auoit pertuis ne haye
Ne lieu par ou on y entrast

HS / Vu 39 -

Ne nulz home qui le me monstrast
Nestoit illec car iestoye seulx
Moult destroit z moult angoisseux
Tant que au derrenier me souuint
Quoncques en nul sens ce nauint
Quen si beau vergier neust huis
Ou eschielle ou quelque pertuis
Lors men alay grant aleure
Auisant la compasseure
Et la cloison du mur quarre
Tant quun huisselet bien barre
Trouuay pertet z estroit
Par aultre lieu len ny entroit
Alhuis comencay a ferir
Quautre entree ny sceu querir
Assez y feri z boutay
Et maintesfoiz y escoutay
Se iorroye laiens nulle ame
Le guichet qui estoit de charme
Adonc mouurit vne pucelle
Qui assez estoit gente z belle
Cheueulx ot blons cõe vng bassine
La char tendre plus quun poussine
Front reluisant sorcilz voutiz
Son entreil ne fut pas petis
Ains estoit assez grans par mesure
Le nez ot bien fait par droicture
Les yeulx ot plus vairs quun faucons
Pour faire enuie a ces bricons
Doulce alaine ot z sauouree
La face blanche z couloree
La bouche petite z grossecte
Sot ou menton vne fossecte
Le col fut de bonne moison
Gros assez z long par raison
Si ny ot bube ne mal en
Nauoit iusquen ihrlm
Femme qui plus biau se portast
Polie est z souef au tast
La gorge auoit autressi blanche
Com est la noef dessus la branche
Quant il a freschement negie
Le corps ot bien fait z dougie
Nulz ne sceust en nulle terre
Nul plus beau corps de femme querre
Dorfroiz ot vng chappel mignot
Oncques nulle pucelle not
Plus cointe ne plus desguisie
Je lauroye tart deuisie
Vng chappel de roses tout frois
Et dessuz le chappel dorfrois
En sa main tint vng mireour
Si ot vng riche tressour
Son chief tressie moult richement
Bien z bel z estroictement
Ambedeux cousues ses manches
Et pour garder que ses mains blanches
Ne hallassent ot vns blans gans
Cote dun riche vert de gans
Cousue a ligneul tout entour
Il paroit bien a son atour
Quelle estoit pou embesongnie
Quant elle sestoit bien pignie
Et bien paree z atournee
Elle auoit faicte sa iournee
Moult auoit bon temps z bon may
Quelle nauoit soussy ne esmay
De nulle riens fors seulment
De li atourner noblement
Quant ainsi mot luys defferme
La pucelle au corps acesme
Je len merciay bonnement
Et si lui demanday comment
Elle auoit nom z qui elle yere
Elle ne fut pas vers moy fiere
Ne de respondre desdaigneuse
Je me fais appeller oyseuse

HS / Vu 39 -

Dist elle a mes congnoissans
Si suy riche femme ⁊ puissans
Say dune chose moult bon temps
Car a nulle chose nentens
Qua moy iouer ⁊ soullacier
Et mon chief pigmier ⁊ trecier
Quant suis pigme ⁊ tressee
Adonc est faicte ma iournee
Priuee suy ⁊ moult acointe
De deduit le mignot ⁊ cointe
Cest cil qui est cil biaulx iardins
Qui de la terre alexandrins
Fist ca les arbres apporter
Quil fist par le vergier planter
Quant les arbres furent creu
Le mur que vo9 auez veu
Fist deduit lors tout entour faire
Et si fist au dehors pourtraire
Les ymaiges qui y sont paintes
Qui ne sont mignotes ne cointes
Ains sont douloreuses ⁊ tristes
Si com vous orendroit veistes
Maintesfoiz pour esbanoier
Se vient en ce lieu vmbroier
De duiz ⁊ les gens qui le suiuent
Qui en ioye ⁊ en soulas viuent
Encor est il leens sans doubte
Deduit orendroit si escoute
A chanter les rossignolles
Mauuis ⁊ aultres oiseles
Et se ioue illec ⁊ soulace
O ses gens quen plus belle place
Nen plus beau lieu po^r soy iouer
Ne pourroit il mie trouuer
Les plus belles gens ce sachiez
Que iamais en nul lieu truissiez
Si sont li compaignon deduit
Quil mainne auec luy ⁊ conduit

Quant oyseuse mot ce compte
Et ieuz moult bien tout escoute
Je lui diz lors dame oyseuse
Ja de ce ne soyes doubteuse
Puis que deduiz li biaux li gens
Est orendroit auec ses gens
En cest vergier ceste assemblee
Ne mert pas se ie puis emblee
Que ne la voye encor ennuit
Veoir la mescuet car ie cuit
Que belle est celle compaignie
Et courtoise ⁊ bien ensaignie
Lors entray sans plus dire mot
Par luis q̃ oiseuse ouuert mot
Ou vergier ⁊ quant ie fuz ens
Je fuz liez baux ⁊ ioyens
Et sachiez que ie cuiday estre
Pour voir en paradis terrestre
Tant estoit li lieux delectables
Quil sembloit estre espiritables
Car si com mestoit lors aduis
Il ne fait en nul paradis
Si bon estre cõme il faisoit
Ou vergier qui tant me plaisoit
Doiseaulx chantans auoit assez
Par tout le vergier amassez
En vng lieu auoit rossignaux
En lautre geis ⁊ estourneaux
Si auoit ailleurs grans escolles
De pinssons ⁊ de turterolles
De chardonnereaux darondelles
Daloes ⁊ de laisdevelles
Kalendres y ot amassees
En vng aultre lieu que lassees
Fussent de chanter a ennuis
Merles y rauoit ⁊ mauuis
Qui beoient a surmonter
Ces aultres oiseaulx de chanter
Il auoit ailleurs papegaulx

Et maintz oiselez par ces gaux
Et par ces bois ou ilz habitent
En leur beau chanter se delitent
Trop parfaisoient beau servise
Cil oisel que je vous devise
Ilz chantoient ung chant itel
Com silz feussent esperitel
De voir sachiez quant je loy
Moult durement men esioy
Onc mais si doulce melodie
Ne fut dhomme vivant oye
Tant estoit cil chant doulz ⁊ biaux
Quil ne sembloit pas chant doisiaux
Ains le pourroit len a esmer
Au chant de seraine de mer
Que par les voix quilz ont si saines
Et si series com seraines
A chanter furent ententis
Les oisillons qui aprentis
Ne furent pas ne non saichant
Et sauchiez quant joy le chant
Et je vy le lieu verdoier
Je me pris a esmervueillier
Quencor navoye este onques
Si gay com je devins adonques
Par la grant delictablete
Fuz plain de grant jolivete
Et lors sceu je bien ⁊ si vi
Que oiseuse mot bien servi
Qui mavoit en tel deduit mis
Bien deusse estre ses amis
Quant elle mavoit desfermé
Le guichet du vergier ramé
Des ores si com je sauray
Vous compteray comment jouay
Premier de quoy deduis servoit
Et quel compaignie il avoit
Sans longue fable vous vueil dire
Et du vergier trestout atire

La facon vous rediray puis
Tout ensemble dire ne puis
Mais tout vous conteray en ordre
Que nulz ny sache que remordre
Grant servise ⁊ doulz ⁊ plaisant
Aloient ly oisel faisant
Lais damours ⁊ sonez courtois
Chantoient en leur serventois
Li uns est hault li autre est bas
De leur chant ne fu mie gas
La doulceur ⁊ la melodie
Me mist au cuer grant resbaudie
Mais quant joy escoute ung pou
Les oyseaulx tenir ne me pou
Qua donc deduit veoir nalasse
Car a scavoir moult desirasse
Son contenement ⁊ son estre
Lors men alay tout droit a destre
Par une petite sente
Plaine de fenoil ⁊ de mente
Mais aucques pres trouvay deduit
Qui maintenant yert en reduit
Si entray ou deduis estoit
Deduis illecques sesbatoit
Si avoit si belle gent o soy
Que quant je les vi je ne soy
Dont si tresbelle gent pouoient
Estre venu car ilz sembloient
Trestout pour voir ange empenne
Si belle gent ne vit home ne
Celle gent dont je vous parolle
Sestoient pris a la karolle
Et une dame leur chantoit
Qui leesce apellee estoit
Bien sot chanter ⁊ plaisamment
Ne nulle plus advenamment
Ne plus bel ses reffrains ne fit
A chanter merveilles li fit
Quelle avoit la voix clere ⁊ saine

HS / Vu 39 -

Et elle nestoit pas vilainne
Ains se savoit bien debrisier
Ferir du pie z envoisier
Elle estoit ades coustumiere
De chanter en tous lieux premiere
Car chanter estoit li mestiers
Quelle faisoit plus voulentiers

La karole au dieu damo^{rs}

Lors veissiez karole aler
Et gens moult noblemēt baler
Et faire mainte belle tresche
Et maint beau tour sus lerbe fresche
La veissiez vous fleusteurs
Et menestreulx z jugleurs
Si chantoit li uns rotuanges
Li autre notes loherenges
Pource quen ne fait en nul regne
Plus belles notes quen lorraine
Assez y avoit tableteresses
Illec entour z tomberesses
Qui moult scavoient bien jouer
Si ne finoient de ruer
Ung timbre en hault cel recueilloient
Sus ung doit que point ny failloient
Deux damoiselles moult mignotes
Qui estoient en pures cotes
Et tressies a une tresse
Faisoit deduit par grant noblesse
Enmy la karolle baler
Mais de ce ne fait a parler
Com enz baloient cointement
Lune venoit tout bellement
Contre lautre quant enz estoient
Pres apres si sentregetoient
Les bouches ce vous fust advis
Quel sentrebaisoient ou vis
Bien se savoient debrisier
Ne vous en scay que deviser
Mais a nul jour ne me queisse
Remuer tant que je veisse
Ceste gent ainsi enforcier
De karoler z de dancier

Lamant

La karolle en mon estant
Regarday illec mesguatant
Quune dame moult envoisie
Me vit qui ot nom co^{ur}toisie
La vaillant z debonnaire
Que dieu deffende de contraire
Courtoisie lors mapella
Biaux amis que faites vous la
Fait courtoisie ca venez
Et avec^{ques} nous vous prenez
A la karole sil vous plaist
Sans demourance z sans arrest
A la karole me suis pris
Si ne fu pas trop entrepris
Mais sachiez que moult macrea
Dont courtoisie me pria
Et me dist que je karolasse
Car de karoler se losasse
Estoie envieux z soupris
A regarder lores me pris
Les corps les facons z les chieres
Les semblances z les manieres

HS / Vu 39 -

Desque ilecq karoloient
Si vous diray qui ilz estoient
Deduiz fut biaux ⁊ longz ⁊ droiz
Jamés entre gens ne vendroiz
Ou vous trouvez nul plus bel home
La face avoit com une pomme
Vermeille ⁊ blanche ⁊ tout entour
Comtes fu ⁊ de bel atour
Les yeulx eut vers la bouche gente
Et le nez fait par grant entente
Cheveulx ot blans recercelez
Par espaules fu augé lez
Et gresles parmi la ceinture
Il ressembloit une painture
Tant estoit gent ⁊ acesmez
Et de tout membres bien formez
Remuans fu ⁊ preux ⁊ vistes
Plus ligier homme ne veistes
Si navoit barbe ne grenon
Se petis peulx folatges non
Car il est jeunes damoiseaulx
Du samit pourtrait a oiseaulx
Qui estoit tout a or batus
Si estoit richement vestuz
Moult fu sa robe desguisee
Qui fu en maint lieu encisee
Et decouppee par cointise
Chauciez resu par grant maistrie
Dun solers decoppez a laz
Par druerie ⁊ par solaz
Li ot sa mie fait chapel
De roses qui moult lui fu bel
Et savez vous qui fut samie
Liesce quil ne haoit mie
Lenvoisiee la bien chantans
Que des quil navoit pas .xv. ans
De samour li donna loctroy
Deduit latint parmy le doy
A la karole ⁊ elle luy

Bien sentreamoient ambedui
Quil est biaux ⁊ elle estoit belle
Bien ressembloit rose nouvelle
De sa couleur sur sa char tendre
Que len lui peust toute fendre
A une petitete ronce
Le front ot blant poli sans fronce
Les sourcilz blans ⁊ enarchiez
Les yeulx gros ⁊ si envoisiez
Et la bouchete par couvant
Quilz rioient tousjours avant
Je ne vous scay du nez que dire
Len ne le fist pas mieulx de cire
Elle ot la bouche petitete
Et pour baisier son amy preste
Et ot le chief blont ⁊ reluisant
Que vous trope te disant
Belle fu ⁊ bien atournee
Dun fil dor estoit galonnee
Et ot ung chapel dorfroiz tout nuef
Je qui en ay veu .xx. ⁊ .ix.
A nul jour mais veu navoye
Chappel si bien ouvre de soye
Dun samit qui fut tout dorez
Fu ses corps vestus ⁊ parez
De quoy ses amis avoit robe
Si en estoit assez plus gobe
A lui se tint de lautre part
Le dieu damours cil qui depart
Amourettes a sa devise
Cest cil qui les amans justise
Et qui abat lorgueil des gens
Et si fait des seigneurs sergens
Et des dames refait baesses
Quant il les trouve trop engresses
Li dieux damours de la facon
Ne ressembla mie garcon
De biaulte fut moult a prisier
Mais de sa robe devisier

HS / Vu 39 -

Craint durement que combre sorre
Quil nauoit pas robe de sore
Ains auoit robe de fleurectes
Fecte par fines amourectes
A losenges ⁊ a oisiaux
A fleurectes ⁊ a lionciaux
Et a bestes ⁊ a liepars
Fu sa robe de toutes pars
Pourtraicte ⁊ ouuree de fleurs
Par diuersite de couleurs
Fleurs y auoit de maintes guises
Qui furent par grant sens assises
Nulle fleur en este ne nest
Qui ny soit ne fleur de genest
Ne violecte ne puenche
Ne jaune fleur ynde ne blanche
Si ot par lieux entremellees
Fueilles de roses grans ⁊ lees
Si ot ou chief vng chappelet
De roses. maintz rossignolet
Qui en tour son chief voletoient
Les fueilles jus en abatoient
Quil estoit tous couuers doiseaux
De rossignoux de papegaux
De kalendres ⁊ de mesenges
Quil sembloit que ce fust vns anges
Qui descendoit tout droit du ciel
Amours auoit vng jouuenciel
Quil faisoit estre par delez
Doulz regart estoit appellez
Icil bachelers regardoit
Les karolles ⁊ si gardoit
Au dieu damours .ij. arcs turquoiz
Li vng des arcs estoit dun bois
Dont le fruit fut mal sauourez
Tout plain de neuz ⁊ boterez
Fut li arcs dessoubz ⁊ desseure
Et si estoit nours come meure
Li autres arcs fut dun plancon
Lonc guet ⁊ de belle facon
Si fut bien fais ⁊ bien dolez
Et si fut moult bien pipolez
Dames y ot de tous senz pointes
Et varletz enuoisiez ⁊ comtes
Iceulx deux arcs tint doulz regars
Qui ne sembla mie estre gars
Si ot .x. des fleches son mestre
Il en tint cinq en sa main destre
Mais moult orent iceulx cinq fleches
Les pennons bien fais ⁊ les coches
Et furent toutes a or paintes
Fors ⁊ trenchans orent les pointes
Et agues pour mieulx trenchier
Mais il ny ot fer ne acier
Il ny eut riens qui doulz ne fust
Fors que les pennons ⁊ le fust
Car elles furent enquarrelees
Et de flourectes embarbelees
La meilleur ⁊ la plus isnelle
De ces fleches ⁊ la plus belle
Et celle ou li meilleur pennon
Furent entez beaulte ot nom
Vne delles qui le mieulx blesse
A ot nom ce mest aduis simplesse
Vne aultre en y ot appellee
Franchise celle estoit nomee
De valeur ⁊ de courtoisie
La quarte auoit nom compaignie
Et celle ot moult pesant saiecte
Elle nestoit pas daller loing preste
Mais qui de pres en voulsist traire
On en poist assez mal faire
Et la quinte ot nom beau semblant
Ce fut toute la moins greuant
Non pourtant elle fait grant plaie
Mais cil atent bonne menaie
Qui de celle fleche est plaiez
Ses maulz en est mieulx emploiez

HS / Vu 39 -

Car il puet tout mercy actendre
Sen doit estre sa douleur mendre
Cinq flesches ot dautre guise
Qui furent laides a devise
Li fust estoient & li fer
Plus noir que dyables denfer
La premere avoit nom orguelx
Et lautre ne valoit pas mieulx
Appellee fut felonnie
Icelle fut de vilonnie
Toute tainte & envenimee
La tierce fut honte clamee
Et la quarte desesperance
Nouviaulx pensers fut sans doubtance
Appellee la derreniere
Ces cinq flesches dune maniere
Furent & toutes ressemblables
Moult leur estoit bien convenables
Li uns des arcs qui fu hideux
Et plain de neuz & bossereux
Il devoit bien tieulx flesches traire
Ces cinq flesches furent contraire
Aux aultres cinq flesches sans doubte
Mais ne diray ore pas toute
Leur force ne leur poeste
Bien vous en est la verite
Comptee & la signifiance
Ne mettray pas en oubliance
Ains vous diray tout que ce monte
Ainçois que je fine mon compte

Lamant

Or revendray a ma parolle
Des nobles gens de la karolle
Me fault dire leurs contenances
Et les facons & les semblances
Le dieu damours se fu bien pris
A une dame de hault pris
Delez lui estoit adioustez
Une dame qui ot nom beaultez
Ainsi comme une des cinq flesches
En luy ot moult de bonnes teches
Elle ne fu obscure ne brune
Ains fu clere comme la lune
Envers que les autres estoilles
Ressemblent petites chandelles
Tendre ot la char come rousee
Simple fu comme une espousee
Et blanche comme fleur delis
Elle ot le vis cler & alis
Si estoit gresle & alignie
Ne fut fardee ne guignie
Car il nestoit mie mestier
Delle farder ne de guignier
Les cheveulx ot blondes & longs
Qui lui batoient aux talons
Nez ot bien fait & yeulx & bouche
Tresgrant doulceur au cuer men touche
Se maist dieux quant il me membre
De la facon de chun membre
Il not plus belle femme ou monde
Briefment elle fu ieunete & blonde
Sade plaisant aperte & cointe
Grasse greslecte gente & jointe

Cy parle de richesse

Delez beaulte se tint richesse
Une dame de grant haultesse
De grant pris & de grant affaire
Qui a li ne aux siens meffaire
Osast ne par faiz ne par diz
Il fut moult fiers & moult hardiz
Quelle puet moult nuire & edier
Ce nest mie ne duy ne dier
Car riches gens ont grant puissance
De faire aide & pesance
Tuit li greigneur & li meilleur
Portoient a richesse honneur
Chacuns sa dame la clamoit
Car tout le monde la cremoit

HS / Vu 39 -

Tout li mond est en son dangier
A sa court ont maint losengier
Car traiteur maint envieux
Ce sont cil qui sont curieux
De desprisier et de blasmer
Tous ceulx qui moult font a amer
Par devant pour eulx losengier
Loent les gens li losengier
Le monde par parolle oingnent
Mais leurs parolles les gens poingnent
Par derriere jusques aux os
Quilz abaissent tousjours les loz
Et deslosent les alosez
Maint preudhoms ont encusez
Li losengier par leurs losenges
Car ilz font ceulx de court estranges
Quen deussent estre privez
Mal puissent ilz estre arrivez
Iceulx losengiers plains denvie
Nul preudhomme naime leur vie
Richece ot une propre robe
Ceci ne tenes pas a lobe
Car je vous dy bien et affiche
Quen tout le monde not si riche
Si belle ne si envoisiee
Elle fut trestoute orfroisiee
Et y ot pourtrait a orfroiz
Histoires de ducz et de rois
Aneaulx dor au col fermee
Dune bende dor nouellee
Fu richement la chevessaille
Et si ot ce sachiez sans faille
De riches pierres grant plante
Qui moult rendoient grant clarte
Richece ot ung moult riche ceint
Par dessus celle pourpre ceint
La boucle dune pierre fu
Qui ot grant force et grant vertu
Car cil qui sur soy la portoit
De nul venin garde navoit
Nul ne pouoit envenimer
Moult faisoit la pierre a amer
Elle vaulsist a ung preudhomme
Mieulx que tout li avoirs de romme
Dune pierre estoit li mordens
Qui guerist du mal des dens
Et si avoit ung tel eur
Que cil pouoit estre asseur
Trestout le jour de sa veue
Qui a jeun lavoit veue
Les cloux furent dor esmere
Qui furent ou tissu dore
Et estoient gros et pesant
En chascun ot bien ung besant
Richece ot sur ses tresses sores
Ung cercle dor onques encores
Ne fut si beau veu ce cuit
Car il fut tout dor fin recuit
Mais il seroit bon deviseres
Qui bien pourroit toutes les pres
Qui y estoient devisee
Car len ne pourroit prisier
Lavoir que les pierres valoient
Qui en lor assises estoient
Rubis y ot saphirs jagonces
Esmeraudes plus de deux onces
Mais devant ot par maistrise
Ung escharboucle bien assise
Et la pierre si clere estoit
Tout maintenant quil anuitoit
Len sen veoit bien au besoing
Conduire dune lieue loing
Tel clarte de la pierre issoit
Que Richesse en resplendissoit
Durement le vis et la face
Et entour lui toute la place
Richesse tint parmy la main
Ung varlet de grant beaulte plain

HS / Vu 39 -

Qui fut ses amis heritier
Cest ung home qui en biaux hostiex
Maintenir moult se delictoit
Il se chaussoit bien ⁊ vestoit
Si avoit cent chevaulx de pris
Il cuidast bien estre repris
Ou de murtre ou de larrecin
Sen sestable eust ung roncin
Pour ce avoit il la cointance
De Richece ⁊ la bienveillance
Car il avoit en son pourpens
De demener les grans despens
Et il les povoit bien souffrir
Et les grans despens maintenir
Qui lui donnoit autant deniers
Com sen les puisast en greniers

Icy parle de Largesse

Apres ce fu Largesse prise
Qui fu bien duite ⁊ bien aprise
De faire honneur ⁊ de despendre
Si fu du lignaige alixandre
Si navoit tel ioye de rien
Que quant elle povoit dire tien
Neiz avarice la chetive
Nest pas si de prenre ententive
Comme largesse de donner
Et dieu lui faisoit foisonner
Tous ses biens quelle ne scavoit
Tant donner quelle plus avoit
Moult ot largesse pris ⁊ loz
Quelle ot les saiges ⁊ les foz
Oultrement a son bandon
Tant avoit fait par son beau don
Sainsi fust que len la haist
Si croy je que par sens feist
De ceulx ses amis par servise
Pour ce ot elle a sa devise
Lamour des povres ⁊ des riches
Moult est folz haulx home q̄ est chiches
Haulx home ne puet avoir nul vice
Qui tant luy griefue com avarice
Car home aver ne peut conquerre
Grant seigneurie ne grant terre
Car il na pas damis plante
Dont il face sa voulente
Mais qui amis vouldra avoir
Si nait mie cher son avoir
Mais par biaux dons amis conqueure
Car par amis deffait len guerre
Par ses beaulx dons amis acquiere
Car tout en autelle maniere
Com la pierre de laymant
Trait a soy fer soutivement
Ainsi actrait le cuer des gens
Lor que len donne ⁊ li argens

Largesse ot robe toute fresche
Dune pourpre sarrasinesche
Le viz ot bel ⁊ bien forme
Et avoit son col defferme
Car el ot illec fait present
A une dame moult plaisant
Navoit guaires de son fermal
Et si ne li fist mie mal
Car la chevessaille estoit ouverte
Et la gorge avoit descouverte
Si que par oultre la chemise
Li blancheoit la char alise
Largesse la vaillant la saige
Tint ung chevalier du lignaige
Au bon roy artus de bretaingne
Ce fut cil qui porta lenseigne
De valeur ⁊ le gonfanon
Encor est il de tel renom
Que len compte de lui les comptes
Et devant roys ⁊ devant contes
Cil chevalier nouvellement
Fut venu du tournoyement
Ou il ot faicte pour sa mie

HS / Vu 39 -

Mainte belle chevalerie
Maint chlr ot abatu
Et pris par force & par vertu

De franchise & de son amy

Apres tous ceulx se tint franchise
Q̃ nestoit ne brune ne bise
Ains estoit blanche comme noiz
Si navoit pas nez orlenoiz
Ainçoiz lavoit lonc & traictiz
Ses entrieux ne fu pas petis
Les yeulx rians sourcilz voutiz
Bouche vermeille dens petiz
Et les cheveulx ot biaux & blons
Et fu simple comme coulons
Le cuer ot doulz & debonnaire
Elle nosast dire ne faire
Nulle riens quelle ne deust
Et se elle ung homme sceust
Qui fust destroiz pour samistie
Tost en eust ce croy pitie
Car elle ot le cuer amiable
Et franc & doulz & piteable
Que pour lui nul mal ne traisist
Selle ne lui aidast el cremsist
A faire trop grant vilennie
Elle fu en une sequenie
Qui ne fu mie de bourras
Not si belle jusques arras
Ne si bien cueillie ne jointe
Il ny ot une seule pointe
Qui ne fust a son droit assise
Moult fu bien vestue franchise
Car nulle robe nest si belle
Com sequenie a damoiselle
Femme est plus cointe & plus mignote
En sequenie que en cote
La sequenie qui fu blanche
Signifioit que doulce & franche
Estoit celle qui la vestoit

Ung bachelr jeunes sestoit
Pris a franchise lez a lez
Ne scay coment est appellez
Biaulx bachelrs est & fust orez
Filz au seigneur de guindesores

Courtoisie & son amy.

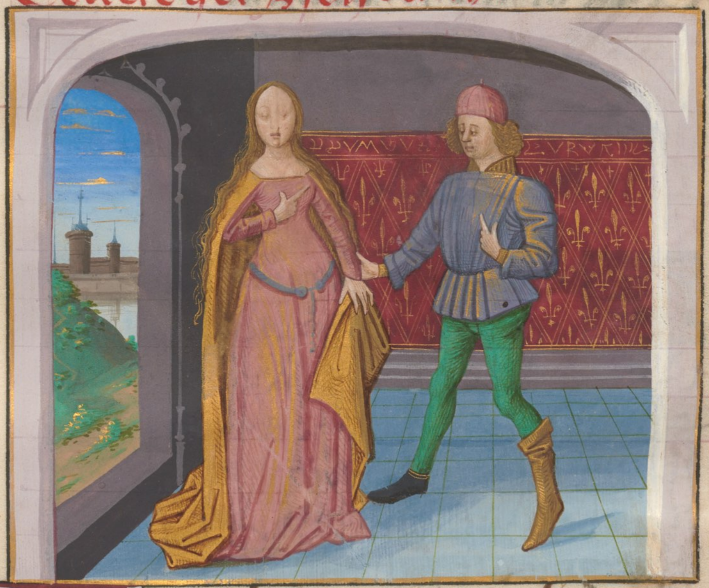

Apres se tenoit courtoisie
Q̃ moult estoit de touz prisie
Ne fu orgueilleuse ne folle
Cest celle qui a la karolle
La seue merci mappella
Ains que nulle quant je vins la
Elle ne fu nice ne ombrage
Mais aucques sage & sans oultrage
De biaux respons & de beaux dictz
Nonc nulz ne fu par lui laidiz
Ne ne porte a nullui rancune
Elle fu clere comme la lune
Le viz avoit cler & luisant
Ne vi mais dame tant plaisant
Elle est en toutes cours bien digne
Destre empereis ou royne
A lui se tint ung chlr
Acointables & biau parlr
Qui bien sceut faire homer aux gens
Le chlr fut biaulx & gens
Et aux armes bien acesmez

HS / Vu 39 -

Et de samie bien amez
Cy parle de oyseuse
La belle oiseuse fut apres
Et se tint de moy aussi pres
De celle vous ay dit sans faille
Toute la facon ⁊ la taille
Ja plus ne vous en ert compte
Car cest celle qui la bonte
Me fist si grant quelle mouuri
Le guichet du vergier flouri
Cy parle de Jeunesse
Apres se tint mien esciant
Jeunesse au vis cler ⁊ riant
Qui nauoit encor passez
Si com je cuit quinze ans dassez
Nicette fu si ne pensoit
Nul mal ne nul engin qui soit
Mais moult fut enuoisiee ⁊ gaye
Car jeune chose ne sesmaye
Fors de jouer bien le sauez
Ses amis fut de luy priuez
En tel point qui la baisoit
Toutes les foiz que lui plaisoit
Voyans touz ceulx de la quarolle
Car qui deist deux .ij. parolle
Ilz nen feussent ja vergondeulx
Ains les veissiez ambedeux
Baisier comme deux colombiaux
Li varlez fu jeunes ⁊ biaux
Si estoit bien dautel aage
Com samie ⁊ dautel courage
Ainsi quaroloient ilecques
Ces gens ⁊ aultres auecques
Qui estoient de leur mesgnie
Franches gens ⁊ bien enseignie
Et gens de bel afaitement
Estoient tuit communement
Comment lamant vit les arbres du vergier

Et quant jeu veues les semblances
De ceulx qui menoient les dances
Jeuz lors talant que le vergier
Allasse veoir ⁊ cerchier
Et regarder ces beaulx vergiers
Ces pins ces coudres ces loriers
Les quaroles ja remanoient
Et li pluseurs si sen aloient
O leurs amis vmbroyer
Soubz ces arbres pour donoier
Dieux com menoient bonne vie
Folz est qui de tielx na enuie
Qui tele vie auoir pourroit
De meilleur bien se souffreroit
Quil nest nul greigneur paradis
Que dauoir amye a son deuis
Lamant
Dilec me parti a ytant
Si men alay seul esbatant
Par le vergier ⁊ ca ⁊ la
Et li dieux damours appella
Trestout maintenāt doulz regart
Na plus cure que il li gart
Son arc dore sans plus attendre
Li a comande lors atendre
Et cil maintenant le tendi
Que gaires plus ny attendi
Et lui bailla ses cinq saiectes
Fors ⁊ poingnans daler loing prestes
Li dieux damours tantost de loing
Me prist a suiure larc ou poing
Or me gard dieux de mortel plaie
Se il fait tant que a moy traie
Moult me greuera malement
Je cuit de ce ne scay noyent
Par le vergier voiz a deliure
Et il pensa bien de moy suiure
Mais en nul lieu ne marreste
Tant que jeuz par tout este

Le vergier par compasseure
Si fu de droicte quarreure
Autant ot de le com de large
Il nest nul arbre qui fruit charge
Se nest aucun arbre hideux
Dont il ny ait ou ung ou deux
Ou vergier ou plus sil advient
Pommiers y ot bien men souvient
Qui portoient pommes grenades
Cest ung bon mengier a malades
Noyers y ot a grant foison
Qui portoient en la saison
Tel fruit cōme sont noix muguetes
Qui ne sont ameres ne fades
Allemandiers y ot plante
Que len ot ou vergier plante
Et maint figuier ⁊ maint datier
Y trouvast len qui en eust mestier
Si y ot mainte bonne espice
Cloux de girofle ⁊ rigolice
Citoual anyz ⁊ canelle
Et mainte espice bonne ⁊ belle
Dont len use souvent a table
Car cest chose bien cōvenable
Ou vergier ot ⁊ coings ⁊ pesches
Tout ce portent arbres domesches
Chastaingnes ⁊ pommes ⁊ poires
Prunes y eut blanches ⁊ noires
Cerises fresches nouvellectes
Cormes alizes ⁊ noisectes
De haulz loriers ⁊ de haulx pins
Fut trestout peuple li jardins
Et doliviers ⁊ de cypres
Dont il na gaires icy pres
Ormes y ot branchuz ⁊ gros
Et avec ce chesnes ⁊ folz
Coudres droictes ⁊ avec fresnes
Trembles haulx sapins ⁊ chesnes
Que vous yroye ie cy comptant

De divers arbres y ot tant
Que moult en seroye encombrez
Ains que les eusse nombrez
Et si sachies li arbres furent
Si loing a loing cōme estre durent
Ly ung fu loing de lautre assiz
Plus de cinq toises ou de six
Mais moult furent ramu ⁊ hault
Et pour garder le lieu de chault
Furent si espes par dessure
Que le soleil a nesune heure
Ny peust pas a terre descendre
Ne faire mal a lerbe tendre
Ou vergier ot dains ⁊ chevreux
Et moult grant plante descureux
Qui par celle herbe sen couroient
Connins y avoit qui sailloient
Toute jour hors de leur tasnieres
En plus de trante deux manieres
Aloient entreulx tournoiant
Sus lerbe fresche verdoyant
Il ot par lieux cleres fontaines
Sans barbelotes ⁊ sans raines
Cui les arbres faisoient umbre
Mais ne scay pas dire le nombre
Par petis ruisseaulx que deduiz
Y eut fait faire par conduiz
Si faisoit leaue en son courant
Une noise doulce ⁊ plaisant
Entre les ruisseaulx ⁊ les rives
Des fontaines cleres ⁊ vives
Poingnoit lerbete espesse ⁊ drue
Aussi bien y peust len sa drue
Couchier cōme suz une coute
Car la terre estoit moiste toute
Par les fontaines y venoit
Tant derbe cōme il convenoit
Mais moult embellissoit la faire
Li lieux qui estoit de tel aire

HS / Vu 39 -

Quil y auoit tousiours plante
De fleurs ⁊ yuer ⁊ este
Violete y auoit moult belle
Et puenche fresche ⁊ nouuelle
Fleurs y ot blanches ⁊ vermeilles
Et de jaunes en ot merueilles
Trop estoit celle terre cointe
Dipelotee estoit ⁊ pointe
De fleurs de diuerses couleurs
Que moult rendoient grant oleurs
Ne vueil pas faire longue fable
Du lieu plaisant ⁊ delictable
Mais a tant men couuient taire
Car je ne pourroye retraire
Du vergier toute la biaulte
Ne la grant delictablete
Tant fui a destre ⁊ a senestre
Que jeuz tout laffaire ⁊ lestre
Du vergier cerchie ⁊ veu
Et li dieux damours ma seu
En dementiers en espiant
Com li veneres qui a tant
Que la beste en biau lieu se mecte
Ains quil laist aler sa saiecte
En vng trop beau lieu marriuay
Au derrenier ou je trouuay
Vne fontaine soubz vng pin
Mais puis charles le filz pepin
Ne fu ainsi biau pin veu
Et si estoit si hault creu
Quou vergier nauoit si hault arbre
Dedans vne pierre de marbre
Ou nature par grant maistrise
Soubz le pin la fontaine assise
Si ot dedans la pierre escriptes
Ou bort amont lettres petites
Qui disoient ycy dessus
Se mourut li biaux narcisus

Cy parle de la fontaine damoz
soubz le pin.

Narcisus fu vng damoiseaux
Que amours tint en ses roiseaux
Et tant le fist amours destraindre
Et tant le fist plourer ⁊ plaindre
Quil lui conuint a rendre lame
Car equo vne haulte dame
Lauoit plus ame que riens nee
Elle fu pour lui si mal menee
Quelle li dist quil lui donroit
Samour ou elle se mourroit
Mais il fu pour sa grant beaute
Plain de desdaing ⁊ de fierte
Si ne lui voult pas octroyer
Ne pour plorer ne pour proier
Quant elle soy escondire
Si en eut au cueur si grant ire
Et le tint en si grant despit
Que morte en fu sans nul respit
Mais ancois quelle se morist
Elle pria dieu ⁊ requist
Que narcisus au cuēz farache
Quelle ot trouue damoz si lache
Feust approuchiez encor vng jour
Et eschauffez de telle amour
Dont il ne peust joye actendre
Si pourroit scauoir ⁊ aprendre
Quel dueil ont li loyal amant
Que len refuse si vilmant
Ceste proiere fu resnable
Et pour ce la fist dieux estable
Car narcisus par aduenture
A la fontaine necte ⁊ pure
Se vint soubz le pin umbroyer
Vng jour quil venoit darchoier
Si auoit souffert grant traueil
De courir amont ⁊ aual
Tant quil ot soif pour laspreté
Du chault ⁊ pour la lassete

HS / Vu 39 -

Qui lui ot tollue sa lame .
Et quant il vint a la fontaine .
Que li pins de ses rains couvroit
Il se pensa quil y buvroit
Suz la fontaine tout adens
Se mist lors pour boire dedens
Si vit en leaue clere & necte
Son viz son nez & sa bouchecte
Et cil maintenant sesbahy
Car son ombre si le trahy
Quil cuida veoir la figure
Dun bel enfant a desmesure
Lors se sot bien amours vangier
Du grant orgueil & du dangier
Que narcisus lui ot mene
Lors lui fu bien guerredonne
Quil musa tant a la fontaine
Quil ayma son umbre demaine
Si en fut mort a la parclose
Ce fu la somme de la chose
Car quant il vit quil ne pourroit
Acomplir ce quil desiroit
Et quil y fu si pris par fort
Quil nen pouoit avoir confort
En nulle guise nen nul sens
Il perdit dire tout le sens
Et fut mors en pou de termine
Ainsi ot il de la meschine
Quil avoit avant escondite
Le guerredon & la merite
Dames cest exemple aprenez
Qui vers voz amis mesprenez
Car si vous les laissiez mourir
Dieu le vous saura bien merir
Quant li escripz moult fait savoir
Que ce estoit trestout de voir
La fontaine au beau narcisus .
Je me trais lors vng pou ensus
Que dedans nosay reguarder

Ains men commencay a garder
Quant de narcisus me souvint
Cui malement en mescavint
Mais je me pensay quasseur
Sans paour de mauvais eur
A la fontaine aler pouoye
Pour folie men esmaioye Coment
lamant regarde dedanz la fontaine

De la fontaine mapressay
Quant je fu pres si mabessay
Pour veoir leaue qui couroit
Et la gravaille qui paroit
Au fons plus clere quargent fins
De la fontaine cest la fins
En tout le monde not si belle
Leaue est tousiours fresche & nouvelle
Car nuit & jour a grans ondes
Par deux doiz creuses & parfondes
Tout entour est lerbe menue
Qui croist par leaue espesse & drue
Et en lyver ne puet mourir
Ne leaue croistre ne tarir
Au fons de la fontaine aual
Avoit deux pierres de cristal
Qua grant entente remiray
Mais vne chose vous diray

HS / Vu 39 -

Qui a merveilles ce cuit tenrez
Tout maintenant q̄ vous lorrez
Quant le soleil qui tout aguete
Ses rays sur la fontaine gecte
Et la lueur aval descent
Lors perent couleurs plus de cent
Ou cristal qui pour le soleil
Devient inde jaune vermeil
Si ot le cristal merveilleux
Itel force que tous li lieux
Arbres ꝛ fleurs ꝛ quanque adorne
Le vergier y pert tout aorne
Pour mieulx faire la chose entendre
Exemple vous en vueil aprendre
Ainsi com le mireoir monstre
Les choses com lui met encontre
Et y voit len sans couverture
Et la couleᷣ ꝛ la figure
Trestout ainsi vous di de voir
Que li crestaux sans decevoir
Tout lestre du vergier encuse
A cil qui dedans leaue muse
Car tousjours quelque part q̄l soit
Lune moitie du jardin voit
Et sil se tourne maintenant
Il puet veoir le remenant
Si ny a si petite chose
Tant reposte ne tant enclose
Dont demonstrance ne soit faicte
Com sel fust ou cristal pourtraicte
Cest li mireoirs perilleux
Ou narcisus li orgueilleux
Mira sa face ꝛ ses yeulx vers
Dont il jeut puis mors tous envers
Qui en ce mireoir se mire
Ne peut avoir garant ne mire
Que tel chose a ses yeulx ne voye
Qui le mectra damer en voye
Maint vaillant homme a mis en gaige
Cil mireoirs car li plus saige
Li plus preu li mieulx affaitie
Y sont pris dont cest grant pitie
Cy sourt aux gens nouvelle rage
Ycy se changent li courage
Cy na mestier sens ne mesure
Ce est damer voulente pure
Ne ne si scet conseillᵉʳ nulz
Car cupido le filz venus
Sema icy damours la graine
Qui toute a teinte la fontaine
Et fist ses laz environ tendre
Et ses engins y mist pour prendre
Damoiselles ꝛ damoiseaux
Quamours ne veult aultres oyseaux
Pour la graine qui fu semee
Fu ceste fontaine clamee
La fontaine damours par droit
Dont plusieurs ont en maint endroit
Parle en romant ꝛ en livre
Mais jamais norrez mieulx descrivre
La verite de la matere
Quant jauray espone le mistere
Adez me plot a demourer
A la fontaine remirer
Pour les cristaulx qui me mostroient
Mil choses qui illec estoient
Mais de fort heure my miray
Las tant de puis en souspiray
Cil mireoirs ma deceu
Se jeusse avant congneu
Quelle ert sa force ꝛ sa vertus
Ne my feusse pas embatus
Car maintenant es laz chay
Qui maint hōme ont pris ꝛ trahy
Ou mireoir entre mile choses
Choisi rosiers chargiez de roses
Qui estoient en ung destour
Cloz dune haye tout entour

Et lors me print si grant envie
Que ne laissasse pour pavie
Ne pour paris que je nalasse
La ou jen viz la greigneur masse

Comment amours trait la flesche appellee beaulte en loeil de lamant

Quant celle rage mot seurpris
Dont maint aultre ot este pris
Vers les rosiers tantost me tres
Et sachiez bien quant je fu pres
Lodeur des roses savourees
Mentra jusques ens es corees
Que pour noyant feusse embasmez
Se assailliz ou mesamez
Ne cuidasse estre jen cueillisse
Au moins une que je tenisse
En ma main pour lodeur sentir
Mais paour ay du repentir
Quil en peust moult delechier
Peser au seigneur du vergier
Des roses y ot grant monceau
Si belles ne vit homme soubz ceau
Boutons y ot petis & cloz
Et telz qui sont ung pou plus groz
Si en ya daultre moison
Qui se trayent a leur saison
Et sappresent despanoir
Y cil ne sont pas a hair
Les roses ouvertes & lees
Sont en ung jour toutes alees
Mais li bouton durent tous frois
A tout le moins deux jours ou trois
Cil bouton frez moult mabeluret
Oncqs plus bel nul lieu ne viret
Qui en pourroit ung acrocher
Il le devroit avoir moult chier
Se chappel en peusse avoir
Je nen preisse nul avoir
Entre ces boutons ung en eslui
Ainsi tresbel quenvers celui
Nul des aultres rien ne prise
Puis que je leuz bien advise
Car une couleur lenlumine
Qui fu si vermeille & si fine
Com nature la pot plus faire
Des fueilles y ot quatre paire
Que nature par grant maistrise
Y avoit tire a tire assise
La queue est droicte comme ung jonc
Et par dessus siet li boutons
Si quil nencline ne ne pent
Lodeur de lui entour sespant
La suavite qui en yst
Toute la place replenist
Quant je le senti si flairier
Je noz talant du repairier
Ains maprouchasse pour le prendre
Se gy osasse la main tendre
Mais chardon agu & poignant
Men aloient trop esloignant
Espines trenchans & crossues
Orties & ronces menues
Ne me laissaissent avant traire
Car je me doubtoye mal faire

Li dieu damours qui larc tendu
Avoit toute jour entendu
A moy poursuivre & espier
Cest arrestez lez ung pommier
Et quant il eut apperceu
Que javoye ainsi esleu
Le bouton qui plus me plaisoit
Que nul des aultres ne faisoit
Il a tantost pris une fleche
Et quant la corde fut encoche
Si lentesa jusqua loreille
Larc qui fut fort a grant merveille
Et trait a moy par tel devise
Que parmy loeil ma ou cuer mise
La saiecte de grant roideur
Adonc me prist une froideur
Dont je dessoubz chault pelisson
Ay puis sentu mainte frisson
Quant joz ainsi este versez
A terre sus tantost versez
Li cuers me fault li cuers me ment
Pasmez jus illec longuement
Et quant revins de pasmoison
Et joz mon sens & ma raison
Je fuz moult vains & si cuidie
Grant faiz de sang avoir vuydie
Mais la saiecte qui mot point
Ne traist onques sang de moy point
Ains fu la plaie toute seiche
Je pris lors a deux mains la fleche
Et commencay fort a tirer
Et en tirant a souspirer
Et tant tiray que jamene
Le fust o moy tout empane
Mais la saiecte barbelee
Qui biaute estoit appellee
Fu si dedans mon cuer fichee
Quelle nen pot estre sachee
Ains me remest li fere en mon corps
Quil nen yssi point de sang hors
Angoisseux fu moult & troublez
Pour le peril qui fu doublez
Ne sceuz que faire ne que dire
Ne de ma plaie ou querre mire
Ne par herbe ne par racine
Nen attendoye medicine
Mais vers le bouton me treoit
Mon cueur qui ailleurs ne beoit
Se je leusse en ma baillie
Il meust tost rendu la vie
Le veoir sans plus & lodeur
Allegoient moult ma doleur

Le dieu damours trait la fleche
apellee simplece

Je me comencay lors a traire
Vers le bouton qui souef flaire
Amour avoit ja recouvree
Une aultre fleche a or ouvree
Simplece ot nom cest la seconde
Qui maint homme parmy le monde
Et mainte femme a fait amer
Quant amour me vit approcher
Il traist a moy sans menacier
La fleche ou navoit point dacier
Si que par lueil ou cuer mentra
La sayecte qui nen istra
Ce cuit jamais par homme ne
Car au tirer jen amene
Le fust o moy sans grant contens
Mais la saiecte remaint ens
Or sachiez bien de verite
Que se javoye avant este
Du bouton bien entalente
Or fu greigneur la voulente
Et quant li maulx plus mangoissoit
Et la voulente plus croissoit
Daler tousjours a la rosecte
Qui flairoit mieulx que violecte

Si men venist il mieulx ruser
Mais nel pouoie refuser
Car mes cuer le me commendoit
La tout adez ou il tendoit
Me convenoit aler par force

Cōt le dieu damo͂s tire la iii͂. fleche

Et li archiers q̃ moult sefforce
De moy grever & fort se paine
Ne my laisst pas aler sans paine
Ains me fait pour mieulx affoler
La tierce fleche ou cuer voler
Qui courtoisie est appellee
La playe fu parfonde & lee
Si me convint cheoir pasme
Dessoubz ung olivier rame
Grant piece y fu sans remuer
Quant je me peuz evertuer
Je pris la fleche & si oste
Tantost le fust de mon coste
Mais la saiecte nen poz traire
Pour rien que je peusse faire
En mon seant lores massie
Moult angoisseux & mlt pensis
Moult me destraint icelle playe
Et me semont que je me traye
Vers le bouton qui matalente
Mais li archiers me despouente
Quil me doibt bien despouenter
Eschauldez doit eaue doubter
Mais grant chose a en esrouvoir
Se je veisse illec plouvoir
Quarreaux & pierres pellemelle
Aussi espes comme fait gresle
Esconvenist il que je y alasse
Quamours qui toute chose passe
Me donnoit cuer & hardement
De faire son commandement
Je me suis lors en piez dreciez
Foibles & vains come homs bleciez
Et mefforcay moult de marchier
Onques ne laissay pour larchier
Vers les rosiers ou mes cuer tant
Mais espines y avoit tant
Chardons & ronces quonques noy
Pouoir de passer lespinoy
Si que au bouton peusse actaindre
Lez la haye mesconvint remaindre
Qui estoit aux rosiers joingnans
Faicte despines moult poingnans
Mais bien mestoit que je estoie
Si pres que du bouton sentoie
La doulce odeur qui en issoit
Et durement mabellissoit
Que je le veoye abandon
Jen avoye tel guerredon
Que mes maulx en entroublioye
Pour le delit & pour la joye
Moult fu grant & moult fu aise
Jamais nest riens qui tant me plaise
Comme estre illec a sejour
Nen queisse partir nul jour Cōt le dieu damours tire le. iiii͂. fleche
Quant joz este illec grant piece
Li dieux damours qui tout despiece
Mon cuer dont il a fait bersault

HS / Vu 39 -

Me redonne vng nouvel assault
Et trait pour moy mectre a meschief
Vne aultre fleche de rechief
Si que ou cuer soubz la mamelle
Me fait vne playe nouvelle
Compaignie ot nom la saiecte
Il nest nulle qui plustost mecte
A mercy dame ou damoiselle
La grant douleur me renouvelle
De mes playes dont iay tant
Trois foiz me pasme en vng tenant
Au revenir plaing et souspire
Car ma doulceur croist et empire
Si que ie nay mais esperance
De garison ne dalegence
Mieulx voulsisse estre mort que vif
Car en la fin ce mest advis
Fera amours de moy martir
Je ne men puis par el partir

Il a endementiers prise
Une fleche que ie moult prise
Et que ie tiens a moult puissant
Cest beau semblant qui ne consant
A nul amant quil se repente
Damour servir pour mal quil sente
Elle est ague pour percier
Et trenchant com rasoir dacier
Mais amour a moult bien la pointe
Dun precieux oingnement ointe
Pour ce quelle ne puist trop nuire
Qu'amours ne veult pas que ie muire
Ains veult que iaye allegement
Par lointure de loingnement
Qui est trestout de confort plains
Amour lavoit fait a ses mains
Pour les fins amans conforter
Et pour leurs maulx mieulx deporter

Comment amours tire la v.e fleche

Il a celle fleche a moy traicte
Qui ma au cuer grant plaie faicte
Mais li oingnement sespandi
Par mes plaies si me rendi
Le cuer qui tout mestoit faillis
Je feusse mors et mal baillis
Se li doulz oingnement ne fust
Je tiray lors a moy le fust
Mais la saiecte est enz remese
Qui de nouvel ot este rese
Si en ot cinq bien atachees
Qui nen porent estre arrachees

Li oingnemens moult ma valu
Mais toutesvoies me dolu
La plaie si que la doulceur
Me faisoit muer la couleur
Ceste fleche a double coustume
Doulceur y a et amertume
Jay bien senti et congneu
Ce quelle a aydie et neu
Il a angoisse en la pointure
Mais moult assouage lointure
Dune part moint daultre me cuit
Ainsi maide. ainsi me nuit

Comment amours dit a lamant quil se rende

Lors est tout maintenant venus
Amours vers moy les saulz menus
En ce quil vint si me escria

Le dieu damours

Dassaulx pris es neant ny a
Du descorder ne du deffendre
Ne fay pas dangier de toy rendre
Quant plus voulentiers te rendras
Et plustost a mercy vendras
Cil est fol qui maine dangier
Vers cellui quil doit losengier
Et quil couvient a supployer
Tu ne peuz vers moy forcoyer
Et si te vueil bien enseignier
Que tu ne puez neant gaaignier
En folie ne en orgueil
Mais rens toy pris car ie le vueil
En paix et debonnairement
Et ie respondi simplement

Lamant

Sire voulentiers me rendray
Ja vers vous ne me deffendray
Ja a dieu ne plaise que ie pense
Que iaye ja vers vous deffense
Car il nest pas raison ne drois
Vous povez ce que vous vouldrois
Faire de moy pendre ou noyer
Bien scay que ne le puis noyer
Car ma vie est en vostre main
Ne puis vivre jusqua demain
Se nest par vostre voulente
Jatens par vous joye et sante
Que ja par aultre ne sauray
Se vostre main qui ma navre
Ne me donne la garison
Et se de moy vostre prison
Voulez faire ne ne daignies
Ne men tiens pas a engignies
Et sachez que ne nay point dire
Tant ay de vous oy bien dire
Que mectre vueil tout a devise
Cueur et corps en vostre servise
Car se ie faiz vostre vouloir
Je ne men puis de rien douloir
Quencor ce cuit en aucun temps
Auray la mercy que iattens
Et par ce couvent me rendis
A ce mot lui baisay le pie
Mais il ma prins la main pris

Amours

Et me dist je taim moult et pris
Dont tu as respondu ycy
Oncques tel responce nyssy
Dhomme vilain mal enseigne
Et si y as grant gaaigne
Que ie vueil pour ton avantaige
Quorendroit me faces hommaige
Si me baiseras en la bouche
A qui nulz vilains homs ne touche
Je ny laisse mye touchier
Chascun vilain chascun bouchier
Ains doit estre courtois et frans
Cellui que je a homme prens
Sans faille il y a paine et fais
A moy servir mais je te fais
Honneur moult grant et si doiz estre
Moult liez dont tu as si bon mestre
Et seigneur de si grant renom
Damours porte le gonfanon
De courtoisie la banniere
Et si est de telle maniere
Si doulx si franc et si gentilz
Que quiconques est ententiz
De lui servir et honnorer
Il ne puet en lui demourer
Vilennie ne mesprison
De nulle mauvaise apprison

Comment lamant fait hommage au dieu damours

Atant devins ses homs mains jointes
Et saichez que moult me fiz cointes

HS / Vu 39 -

Quant sa bouche toucha la moye
Cest ce dont jeu la greigneur joye
Il ma lores requis hostages

Le dieu damours

Amis dist il jay maintz hommages
Et dung et dautres receuz
Dont jay puis este deceuz
Li felon plain de faussete
Mont par maintz effors barete
Deulx ay oye mainte noise
Mais ilz sauront coment il men poise
Se je les puis en mon droit prandre
Je les vouldray chierement vendre
Or vueil je pource que je taime
Estre de toy si bien certaine
Et te vueil si a moy lier
Que tu ne me puisses nyer
Ne promesse ne couuenant
Ne faire nul desauenant
Pechie seroit se tu trichoies
Quil me semble que loyal soies

Lamant respont au dieu damours

Sire fiz je or mentendez
Ne scay pourquoy vous demandez
De moy pleges ne seurte
Vous scauez bien de verite
Que mon cueur auez si tolu
Et si seur pris que sil vouloit
Ne puet il rien faire pour moy
Se ce nestoit par vostre octroy
Li cuers est vostres non pas miens
Car il conuient soit maulx ou biens
Quil face tout vostre plaisir
Nul ne vous en puet dessaisir
Tel garnison y auez mise
Quil est tout a vostre deuise
Et se de rien vous en doubtez
Faictes y clef et lui boutez
Et la clef soit en lieu dostages

Amours

Par mon chief tu as dit que sages
Respont amours je my accors
Il est assez sire du corps
Qui a le cueur en sa commande
Il est fol qui plus en demande

Lamant

Lors a de saumonniere traicte
Vne petite clef bien faicte
Qui fu de fin or esmere

Amours

A ceste dist il fermeray
Ton cueur ny quier aultre apparail
Soubz ceste clef sont my joyau
Elle est maindre de ton doy maine
Mais elle est de mon escrin dame
Et si a moult grant poeste

Comment le dieu damours ferme le cueur a lamant dune clef

Lors la me toucha au coste
Et ferma mon cueur si souef
Qua paines en senti la clef
Ainsi fiz sa voulente toute
Et quant je loz mis hors de doubte
Sire fiz je grant talent e
De faire vostre voulente
Mais mon seruice receuez
En vostre foy que vous me deuez
Nel dy pas pour recreantise
Car point ne doubte vostre seruise
Mes sergens en vain se trauaille
De faire seruice qui vaille
Quant le seruice na talente
Au seigneur qui len le presente

Amours parle a lamant

Amour respont or ne tesmaye
Puis que tes mis en ma manoye
Ton seruice prendre en gre
Et te mectray en hault degre

HS / Vu 39 -

De mauvaistie ne le tost
Mais espoir ce n'yert mie tost
Grans biens ne vient pas en pou d'eure
Il y convient paine & demeure
Aten & seuffre la destrece
Qui orendroit te cuit & blece
Car je scay bien par quel poison
Tu seras trais a garison
Se tu te tiens en loyaulte
Je te donray tel deaute
Qui de tes plaies te garra
Mais par mon chief ores y parra
Se tu de bon cueur serviras
Et comment tu acompliras
Nuit & jour les comandemans
Que je comand aux fins amans

Lamant

Sire fiz je pour dieu mercy
Avant que vous mouvez d'icy
Voz commandemens m'enchargiez
Je sui du faire encouragiez
Mais espoir se ne les savoye
Tost pourroie issir de la voye
Pour ce suis en grant de l'apprendre
Car je n'y vueil de rien mesprendre

Amours

Amours respont tu diz moult bien
Or y enten & les retien
Li maistres pert sa paine toute
Quant li disciples qui escoute
Ne met sa paine a retenir
Si qu'il lui en puist souvenir

Lamant

Li dieux d'amours lors m'encharga
Tout ainsi com vous orrez ja
Mot a mot ses comandemans
Bien les devise li rommans
Qui veult amer or y entende
Car li romans desor amende

Or le fait il bon escouter
S'il est qui le sache compter
Car la fin du livre est moult belle
Et la matiere en est nouvelle
Qui du livre la fin orra
Je vous dy bien qu'il y pourra
Des jeux d'amours assez aprendre
Pourquoy il vueille tant atendre
Que j'espongne & que je rommance
Du songe la sighinfiance
La verite qui est couverte
Vous sera lores toute ouverte
Quant espondre m'orrez le songe
Ou il n'y a mot de mencongne

Comment amours encharge ses comandemens a lamant. & est le premier

Vilenie premierement
Ce dist amours veil & comant
Que tu guerpisses sans reprendre
Se tu ne veulx vers moy mesprendre
Si maudi & excommenie
Tous ceulx qui ayment vilenie
Vilenie fait li vilains
Pource n'est pas droiz que je l'ains
Vilain est fel & sans pitie
Sans service & sans amistie

Le second comandement

16

HS / Vu 39 -

pres te garde de retraire
Chose des gens qui face a taire
N'est pas proesce de mesdire
A keu le seneschal te mire
Qui jadiz par son mocqueis
Fu mal renomme & hays
Tant com gauvains li bien apris
Par sa courtoisie ot de pris
Autretant ot de blasme queux
Pour ce quil fut fel & crueux
Ramponeres & mal parliers
Dessus tous aultres chevaliers

Le tiers comandemant

Soyes souef & acointables
Et de paroles amiables
Vers les grans gens & les menues
Et quant tu iras par les rues
Gard que tu soies coustumiers
De saluer les gens premiers
Et s'aucuns avant te salue
Si n'ayes pas la langue mue
Ains te garnis de salus rendre
Sans demourer & sans attendre

Le iiij^e commandement

Apres te gard que tu ne dyes
Ces ors motz ne ces ribaudies
Ja pour nommer vilaine chose
Ne doit ta bouche estre desclose
Je ne tien pas a courtois homme
Qui orde chose ou laide nomme

Le quint comandement

Toutes femmes sers & honneure
En eulx aidier paine & labeure
A toutes femmes honnorer
Doiz tu en tout temps labourer
Et se tu oiz nul mesdisant
Qui aille femme desprisant
Blasme len & di quil se taise
Fay se tu pues chose qui plaise
Aux dames & aux damoiselles
Si quilz oyent bonnes nouvelles
Dire de toy & racompter
Par ce pourras en peril monter

Le vj^me commandement

Apres tout ce dorgueil te garde
Car qui bien entent & esgarde
Orgueil est folie & pechiez
Et qui dorgueil est entechiez
Il ne puet son cueur employer
A servir ne a souployer
Orgueilleux fait tout le contraire
De ce que fins amans doit faire

Le vij^e commandement

Mais qui damer se veult pener
Il se doit cointement mener
Home qui pourchace druerie
Ne vault neant sans cointerie
Cointerie n'est pas orgueaux
Qui est cointes il en vault meaux
Mais quil ne soit oultrecuidiez
Et quil soit dorgueil vuydiez
Maine toy bel selon ta rente
Et de robe & de chaussemente
Belle robe & bel garnement
Amendent les gens durement
Et si doiz ta robe baillier
A tel qui sache bien taillier
Et face bien seans les pointes
Et les manches cloans & jointes
Solers a laz & estiveaux
Ayes souvent fres & nouveaux
Et telz quilz soient si chaussant
Que cil vilain aillent tensant
Par quel guise tu y entras
Et de quel part tu en ystras
De gans d'aumosniere de soye
Et de ceinture te cointoye
Et se tu n'as si grant richesce

Quauoir les puisses si testrece
Mais au plus bel te doiz deduire
Que tu pourras sans toy destruire
Chappel de fleurs qui petit couste
Ou de roses a penthecouste
Ce peut bien chun auoir
Qui ne couste pas grant auoir
Ne sueffre sur toy nulle ordure
Laue tes mains tes dens escure
Sen tes ongles a point de noir
Ne li laisse pas remanoir
Queux tes manches & ton chief pigne
Mais ne te farde ne ne guigne
Ce nappartient sa dames non
Ou a ceulx de mauuais renom
Qui amours par male aduenture
Ont trouuees contre nature

Le viii.e commandement

Apres ce te doibt souuenir
Denuoiseure maintenir
A ioye & a deduit ta tourne
Amours na cure domme mourne
Cest maladie moult courtoise
Len sen rit & ioue & enuoise
Il est ainsi que li amant
Ont par heures ioye & tourmant
Amans sentent le mal damer
Lune foiz doulz & lautre amer
Maulx damer est moult ouraigeux
Or est li amant en ses ieux
Or se complaint or se demante
Une heure pleure lautre chante
Se tu scez nul bel deduit faire
Pour quoy tu puisses aux gens plaire
Je te commant que tu le faces
Chun doibt faire en toutes places
Ce quil scet que mieulx lui aduient
Car priz & loz & grace en vient
Se tu te senz viste & legier
Ne fay pas du saillir dangier
Et se tu siez bien a cheual
Tu doiz poindre amont & aual
Et se tu scez lances brisier
Se aux armes es acesmez
Tu en seras dix tans amez
Se tu as la voix clere & saine
Tu ne doiz pas querir essoyne
De chanter se len ten semont
Car beau chanter abelit moult
Si aduient moult a bachelier
Que il saiche de vieler
De flahuster & de dancier
Ce te pourra moult auancier

Le ix.e commandement

Ne te faiz tenir pour auer
Car ce te pourroit moult greuer
Il est raison que li amant
Donnent du leur plus largement
Que cil vilain entulle & sot
Oncques home riens damer ne sot
A qui nembelist a donner
Mais qui damer se veult pener
Dauarice trop bien se gart
Car cil qui pour vng seul regart
Ou pour vng riz doulz & serin
Donne son cueur tout enterin
Doibt bien apres si riche don
Donner lauoir tout habandon

Recapitulation des chapitres dessus nomez

Or te vueil briefment recorder
Ce que tay dit pour remembrer
Car la parolle mains en griefue
A retenir quant elle est briefue
Qui damours veult faire son mestre
Courtois & sans orgueil doit estre
Cointe se tiengne & enuoisiez
Et de largesse soit proisiez

Le x.e commandement

Apres te moinct en penitance
Que nuit & jour sans repentance
En bien amer soit ton penser
Adez y pense sans cesser
Et te membre de la doulce heure
Dont la joye tant te demeure
Et pour ce que fins amans sayes
Vueil te & commant que tu ayes
En ung seul lieu tout ton cuer mis
Si quil ny soit mie demis
Mais tout entiers sans tricherie
Que je naim pas metaierie
Qui en mains lieux son cuer depart
Par tout en a petit part
Mais de cellui point ne me doubt
Qui en ung lieu met son cuer tout
Pource vueil quen ung lieu le mectes
Et gardes bien que ne le prestes
Car se tu lauoies preste
Jel tendroye a chetivete
Mais donne le en don tout quicte
Si en auras greigneur merite
Car bonte de chose prestee
Est tost rendue & acquitee
Mais de chose donnee en don
Doit estre grant le guerredon
Donne le donc tout quictement
Et le faiz debonnairement
Car on a la chose plus chiere
Quon a donnee a belle chiere
Mais je ne priz le don ung poiz
Que len donne dessuz son poiz

Les dures aduentures qui adviennent aux fins amans.

Quant tu auras ton cuer donne
Ainsi com je tay sermonne
Lors te vendront les aduentures
Qui aux amans sont griefz & dures
Souuent quant il te souuendra
De tes amours te conuendra
Partir des gens par estouoir
Quilz ne puissent apparcevoir
Les maulz dont tu es angoisseux
A une part iras tout seulz
Lors te vendront souspirs & plaintes
Frissons & aultres doulours maintes
En pluseurs lieux seras destroiz
Une foiz chault laultre heure froiz
Vermeil une heure & aultre palles
Onques fieures neus si males
Ne cotidiennes ne quartes
Sien auras aine que tu ten partes
Les douleurs damours essayees
Or reuendra maintes fiees
Quen pensant ten troublieras
Et une grant piece seras
Ainsi come une ymaige mue
Qui ne se crole ne ne mue
Sans piedz sans mains sans doiz croller
Sans yeulx mouuoir & sans parler
A chief de piece reuendras
En ta memoire & tressaudras
Au reuenir en effreour
Aussi comme home qui a paour
Et souspiras du cuer parfont
Car saiches bien quainsi le font
Cil qui ont les maulz essayez
Dont tu es ores esmayez

Apres est droiz quil te souuaigne
Se tamie est trop lointaigne
Lors diras dieux tant suis mauuaiz
Quant la ou mes cuers est ne vaiz
Adez y pense & point nel voy
Mon cuer pour quoy seul y envoy
Quant je puis mes yeulx envoier
Apres pour mon cuer convoier
Se my oeil mon cuer ne convoient
Je ne priz rien chose qui voient

Comment il y py arrester
Nennil mais aller visiter
Ce dont li cueurs a tel talent
Je me puis moult tenir a lent
Quant de mon cuer suis si lonstiens
Si mait dieux pour fol men tiens
Or iray plus ne laisseray
Jamais aaise ne seray
Devant quaucune enseigne en voye
Lores te mectras a la voye
Et si iras par tel couvent
Qua ton esme fauldras souvent
Ce que tu queres ne verras pas
Et gasteras en vain tes pas
Si couvendra que ten retournes
Sans plus faire pensiz & mornes
Lores seras a moult grant meschief
Et te revendront de rechief
Souspirs plaintes & grans frissons
Qui poingnent plus que herissons
Qui ne le scet si le demant
A ceulx qui sont loyal amant
Ton cueur nen pourras apaier
Ains iras encor essaier
Se tu verras par adventure
Ce dont tu es en si grant cure
Et se tu te puis tant pener
Quau veoir puisses assener
Tu vouldras moult ententiz estre
A tes yeulx saouler & pestre
Grant joye en ton cueur demenras
De la beaute que tu verras
Mais sachies que du regarder
Feras ton cueur frire & larder
Et tout adez en regardant
Aviveras le feu ardant
Qui et quil aymt plus esgarde
Plus alume son cuer & larde
Cil lars alume & fait flamer

Le feu qui les gens fait amer
Chun ayme si par coustume
Le feu qui lart & qui lalume
Quant il le feu de plus pres sent
Et il senva plus appressent
Le feu si est ce quil remire
Samie qui tout le fait frire
Quant il se tient de lui plus pres
Et il damer est plus engres
Ce scevent bien saige & musart
Qui plus est pres du feu plus art
Tant com tamie ainsi verras
Jamais partir ne te querras
Et quant partir te couvendra
Trestout le jour te souvendra
De ce que tu auras veu
Si te tendras a deceu
Dune chose trop laidement
Car oncques cueur ne hardement
Neuz de lui araisonner
Ains as este sans mot sonner
Lez lui com folz & entrepris
Bien cuideras avoir mespris
Que tu nas la belle aparlee
Quant quelle sen feust alee
Tourner te doit a grant contraire
Car se tu nen peusses traire
Fors seulment ung beau salu
Si teust il cent mars valu
Lors te prendras a dementer
Et querras achoison daller
De rechief encor en la rue
Ou tu as la belle veue
Que tu nosas mectre a raison
Moult yroies en sa maison
Voulentiers sachoison avoies
Il est droiz que toutes tes voies
Et tes alees & ti tour
Soient adez tuit la entour

Mais vers la gent moult bien te cele
Et quier aultre achoison que celle
Qui celle part te fait aler
Que grant sens a en soy celer
Sil advient que tu appercoives
Tamie en lieu q̄ tu la doives
Araisonner ne saluer
Couleur te couvendra muer
Et te fremira tous li sens
Parole te faulra ⁊ sens
Quant tu cuideras commencier
Et se tant te puis avancier
Que ta raison comencier oses
Quant tu devras dire trois choses
Tu nen diras mie les deux
Tant seras vers lui vergondeux
Il nest nul si bien appensez
Qui noblie en ce point assez
Sil nest telz que de guile serve
Mais faulz amans content lr̃ verve
Si comme ilz veulent sans paour
Qu'il sont trop fort losengeour
Ilz dient ung ⁊ pensent el
Li trahiteur felon mortel
Quant ta raison auras feme
Sans dire ung mot de vilenie
Moult te tendras a conchie
Quant en auras rien oublie
Qui te feust avenant a dire
Lors resseras en grant martire
Cest la bataille cest lardeure
Cest li contens qui tousjours dure
Amans naura ja ce quil quiert
Tousdiz y fault ja a point nyert
Ja fin ne prendra ceste guerre
Tant com ten vueille la paix querre
Quant ce vendra quil sera nuis
Lors auras plus de mil ennuis
Tu te coucheras en ton lit

Ou tu auras pou de delit
Car quant tu cuideras dormir
Tu comenceras a fremir
A tressaillir ⁊ demener
Eu costé te estovra tourner
Une heure envers lautre heure adens
Comme cil qui a mal dedens
Lors te vendra en remembrance
Et la facon ⁊ la semblance
A qui nulle ne sappareille
Si te diray fiere merveille
Tel foiz sera quil te ert advis
Que tu tendras celle au cler vis
Entre tes bras trestoute nue
Ainsi com sel feust devenue
Du tout tamie ⁊ ta compaigne
Lors feras chasteaux en espaigne
Et auras joye de noyant
Tant com tu yras foloyant
En ta pensee delictable
Ou il na fors mencongne ⁊ fable
Mais pou y pourras demourer
Lors comenceras a plourer
Et diras dieux ay je songie
Quest cecy ou estoie je
Ceste pensee dont me vint
Certes le jour dix foiz ou vingt
Vouldroye quelle revenist
Elle me paist ⁊ replenist
De joye ⁊ de bonne adventure
Mais ce me nuist q̄ pou me dure
Dieux verray je ja que je soye
En tel point comme je pensoye
Jel vouldroye par couvenant
Que je morusse maintenant
La mort ne me greveroit mie
Se je mouroye es bras mamie
Moult me greve amo͂s ⁊ tourmente
Souvent me plains ⁊ me demente

Qui est des aultres mieulx taillies
Cest ma mort cest ma vie
De nulle rien nay plus envie
Lors sest bel acueil effreez
bel acueil
Et me dist: frere vous beez
A ce qui ne peut advenir
Comment me voulez vous honnir
Vous mariez bien assote
Se le bouton auez oste
De son rosier nest pas droicture
Que len loste de sa nature
Vilains estes du demander
Laissiez le croistre et amender
Ne le vouldroye avoir oste
Du rosier qui la apporte
Pour nul homme vivant tant laime
Cor dangier fait saillir la haye a lamant

Atant sault dangier si vilais
De la ou il estoit muciez
Grant fu et noirs et hericiez
Les yeulx ot rouges comme feux
Le vis froncie lait et hideux
Et sescrie com forsennez
Dangier parle
Bel acueil pourquoy amenez
Entour ces roses ce vassault
Vous faictes mal se dieu me sault
Quil bee a vostre avilement
Dehais ait fors vous seulement
Qui en ce pourpris lamena
Qui felon sert pour tant en a
Vous lui cuidiez grant bonte faire
Et il vous quiert honte et contraire
Fuiez vassal fuiez dicy
A pou que je ne vous occi
Bel acueil mal vous congnoissoit
Qui de vous servir sangoissoit
Et le beez a conchier
Ne me quier plus en vous fier
Car bien est ores approuvee
La trahison quavez couvee
Nosay illec plus remanoir
Pour le vilain hideux et noir
Qui me menasse a assaillir
La haye me fait tressaillir
A grant paour et a grant heste
Et li vilains crosle la teste
Et dit se jamais y retour
Il me fera prandre vng mal tour
Lors sen est belacueil fouiz
Et je remetz tous esbahiz
Honteux et matz si me repens
Quant oncques diz ce que je pens
De ma folie me recors
Si voy que livrez est mes corps
A paine a dueil et a martire
Mais jay de ce la plus grant ire
Que je nose passer la haye
Nul na mal qui amours nessaye
Ne cuidiez pas que nul congnoisse
Sil na ame quest grant angoisse
Amours vers moy trop bien sacquicte
De la paine quil mavoit dicte
Cuer ne pourroit mye penser

HS / Vu 39 -

Ne bouche dhomme recenser
De mes doleurs la quarte part
A pou q li cuers ne me part
Quant de la rose me souvient
Dont si esloingnier me convient
En ce point ay grant piece este
Tant que me vit ainsi mate
La dame de haulte garde
Qui de sa tour aval esgarde
Raison fut la dame appellee
Lors est de sa tour avallee
Si est tout droit a moy venue
Ne fut trop jeune ne chanue
Ne fut trop haulte ne trop basse
Ne fut trop maigre ne trop grasse
Li oeil qui en son chief estoient
Com deux estoilles reluisoient
Elle ot ou chief une couronne
Bien ressembla haulte psonne
A son semblant & a son vis
Pert quelle fut faicte en paradis
Car nature ne sceust pas
Euvre faire de tel compas
Sachiez se la lettre ne ment
Que dieux si la fist mesmement
A sa semblance & a son ymage
Et luy donna tel avantage
Quel a pouoir & seignourie
De garder homme de folie
Mais que il soit tel quil la croye
Ainsi com je me dementoye
Atant ez vous raison comence

Coment raison chastie lamant

Beaux amis folie & enfance
Vont mis ton cuer en tel esmay
Mal veis le doulz temps de may
Qui fist ton cuer si esgayer
Mal talas oncques umbroyer
Ou vergier dont oyseuse porte
La clef dont el touvri la porte
Fol est qui sacointe doiseuse
Sacointance est trop perilleuse
El ta trahi & deceu
Amour ne teust ja veu
Se oiseuse ne teust conduit
Ou beau vergier qui est deduit
Se tu as folment ouvre
Or faiz tant quil soit recouvre
Et gardes bien que plus ne croyes
Le conseil par quoy tu foloyes
Bel foloye qui se chastie
Et quant jeunes homs fait folie
Len ne sen doibt pas merveillier
Or te vueil dire & conseillier
Que lamour mettes en oubli
Dont je te voy si affoibli
Et si conquis & tourmente
Je ne voy mie ta sante
Ne ta garison aultrement
Car moult te bee durement
Dangier le fel a guerroier
Tu ne las pas a essayer
Mais de dangier neant ne monte
Envers que de ma fille honte
Qui les rosiers deffent & garde
Com celle qui nest pas musarde
Sen doiz avoir grant paour
Ca a ton oes ny voy piour
Avec ces deux est male bouche
Qui ne seuffre que len y touche
Car ains que la chose soit faicte
La il ja en cent lieux retraicte
Moult as a faire a dure gent
Or garde le quel est plus gent
Ou du laissier ou du poursuivre
Ce qui te fait a douleur vivre
Cest li maulx qui amer a nom
Ou il na se folie non

HS / Vu 39 -

Encores par quelque cheance
Trestout en autele beance
Est cil quamours tient en prison
Il espere sa guerison
Cest esperance le conforte
Et cuer & talant lui apporte
De son corps a martire offrir
Esperance lui fait souffrir
Tant maulx q nul nen scet le compte
Pour la joye qui cent tans monte
Esperance par souffrir vaint
Et veult que li amans vivant
Benoit soit bonne esperance
Qui les amans ainsi avance
Moult est esperance courtoise
El ne laira ja une toise
Nul vaillant homme jusquau chief
Ne pour peril ne pour meschief
Nes au larron que len va pendre
Fait elle adez mercy attendre
Ycelle te garantira
Ne ja de toy ne partira
Quel ne te sequeure au besoing
Et avec ce te te donrry
Trois aultres biens q grant soulas
Font a ceulx qui sont en mes las

Les biens damours

Li premiers biens qui ceulx solace
Que li doulz maulz damer enlace
Cest doulz pensers q leur recorde
Ce ou la pensee sacorde
Quant li amant plaint & souspire
Et est en dueil & en martire
Doulz pensers vient au chief de piece
Qui les doleurs ront & despiece
Et a lamant en son venir
Fait de la joye souvenir
Que esperance lui promet
Et apres au devant lui met

Les yeulx riant le nez traitis
Qui nest trop grant ne trop petis
Et la bouchete coulouree
Dont la laine est si savoree
Moult lui plaist quat il lui remembre
De la facon de chun membre
Encor va li soulas doublant
Quant dun ris ou dun bel semblant
Lui membre ou dune belle chiere
Que lui a fait sa mie chiere
Doulz penser ainsi assouage
Les doulez damor & la rage
Ycestui vueil bien que tu ayes
Et se tu laultre refusayes
Qui nest mie moins doucereux
Tu seroyes bien dongereux

Le second bien damours

Le second bien est doulz parler
Qui a fait a maint bacheler
Et a mainte dame secours
Car chun qui de ses amours
Oit parler moult sen esbaudit
Et me souvient que pour ce dit
Une dame qui moult amot
En sa chanson ung courtois mot
Moult suis dist elle en bonne escole
Quant toy de mon ami parole
Et maist dieux il ma guerie
Qui en parle quoy que nul die
Celle du beau parler savoit
Quanquil en fu car el lavoit
Essaye en maintes manieres
Or te lo & vueil q tu quieres
Ung compaignon saige & celant
Cui tu dyes tout ton talant
Et descuevres tout ton courage
Cil te fera grant avantaige
Quant ti mal tangoisseront fort
Tu yras a lui pour confort

HS / Vu 39 -

Et parlerez tous deux ensemble
De la belle qui ton cuer emble
De sa beaulte de sa semblance
Et de sa simple contenance
Tout ton estat lui compteras
Et conseil lui demanderas
Comment tu puisses chose faire
Qui a tamie puisse plaire
Se cil qui tant yert tes amis
En bien amer a son cuer mis
Lors vauldra mieulx la compaignie
Si est raison quil te redie
Se samie est pucelle ou non
Qui elle est z coment a nom
Si nauras pas paour quil muse
A tamie ne quil tencuse
Ains vo⁹ entreporterez foy
Et tu a lui z il a toy
Saichez que cest moult bonne chose
Que davoir homme a cui len ose
Son conseil dire z ton secre
Et deduit prendras moult en gre
Et ten tendras a bien paie
Puisque tu lauras essaye

Le tiers bien damours

Li tiers biens vient de regarder
Cest doulz regart qui seult tarder
A ceulx qui ont amours loingtaines
Or te lo z vueil que tu tiegnes
A ton pouoir pres doulz regart
Que son soulas trop ne te tart
Car il est moult aux amoureux
Delictables z savoureux
Moult ont au matin bon encontre
Li oeil quant dame dieux leur monstre
Le saintuaire precieux
De quoy ilz sont si envieux
Le jour quilz le pevent veoir
Ne leur doibt mie mescheoir
Ilz ne doubtent pluie ne vent
Ne nulle aultre chose grevent
Car quant li oeil sont en deduit
Ilz sont si apris z si duit
Que seulz ne scevent avoir joye
Ains veulent que le cuer sesjoye
Et sont les maulx assouagier
Tout maintenant au cuer envoient
Nouvelles de ce quilz voient
Et pour la joye convient lors
Que li cueurs oublit ses dolors
Et les tristeces ou il gere
Car tout ainsi com la lumiere
Les tenebres devant lui chace
Tout ainsi doulz regart esface
Les tristeces ou le cuer gist
Qui nuit z jour damours languist
Car li cueurs assez moins se deult
Quant li oeil voient ce quil veult

Recapitulacion des biens damours

Or tay ce mest vis desclare
Ce dont te voy si esgare
Car je tay compte sans mentir
Les biens qui pevent garentir
Les amans z garder de mort
Or scez qui te fera confort
Au moins auras tu esperance
Sauras doulz penser sans doubtance
Et doulz parler z doulz regart
Chascun de ceulx vueil qui te gart
Tant que tu puisses mieulx attendre
Aultres biens qui ne sont pas mendre
Et greigneurs auras cy avant
Mais je ten don desia ytant

Commant le dieu damours sesvanoist z laisse lamant tout seul

Tout maintenant q amours mot
Dit son plaisir je ne sceuz mot
Quil se fu esuanoyz
Et je remetz tous esbahyz
Car je ne vy les moy nulluy
De mes playes moult me dolui
Et sceuz que garir nen pouoye
Fors par le bouton ou jauoye
Tout mon cuer mis et ma beance
Si nauoie en nullui fiance
Fors au dieu damours de lauoir
Car je sauoye tout de voir
Que de lauoir neant estoit
Se amours ne sen entremettoit

Li rosier dune haye furent
Cloz enuiron si comme ilz durent
Mais je passasse la cloison
Moult voulentiers pour lachoison
Du bouton qui sent mieulx q basme
Se je nen cuidasse auoir blasme
Mais assez tost peust sembler
Que les boutons voulsisse embler

Comment bel acueil aide lamant a passer la haye

Ainsi com je me pourpensoye
Se oultre la haye passeroye
Lors vy vers moy tout droit venant
Ung varlet bel et aduenant
En cui il not rien a blasmer
Bel acueil se faisoit clamer
Filz fu courtoisie la sage
Cil mabandonna le passage
De la haye moult doulcement
Et me dist amiablement
Beaulx amis doulz se il vous plaist
Passer la haye sans arrest
Pour lodeur des roses sentir
Je vous y puis bien garentir
Ni aurez mal ne vilenie
Pour quoy vous gardez de folie
Se de rien vous y puis aidier
Je ne men feray pas prier
Car prest suis de vostre seruise
Je le vous dy tout sans faintise

Sire diste a bel acueil
Ceste promesse en gre recueil
Et vous rens graces et merites
De la bonte q vous mauez dittes
Car moult vous vient de grant franchise
Puis quil vous plaist vostre seruise
Suis prest de prendre voulentiers
Par ronces et par esglantiers
Dont en la voye auoit assez
Fus maintenant oultre passez
Vers le bouton men vois errant
Qui miex odeur des aultres rant
Et bel acueil me conuoia
Si vous dy que moult magrea
Quant je me vi si pres remaindre
Que au bouton pouoie attaindre

Comment bel acueil porte une feuille du rosier a lamant

Bel acueil moult bien mot serui
Quant le bouton de si pres vi
Mais ung vilain qui grant honte ait
Pres dilecques repost estait

Dangier ot nom si fut closiers
Et garde de tous les rosiers
En ung destour fut li cuuers
Derbes & de fueilles couuers
Pour ceulx espier & surprendre
Quil voit aux rosiers les mains tendre
Ne fu mie seulz li gaignons
Ainçoiz auoit a compaignons
Une femme & ung vilain homme
Li homs male bouche se nomme
Nez fu saichiez de normendie
Li lais vilains q dieux maudie
Et la femme si ot nom honte
Et saichiez que qui adroit compte
Son parente & son lignage
Elle fut fille raison la saige
Et ses peres ot nom messfaiz
Qui fu si hideux & si laiz
Onques raison o lui ne jut
Mais du veoir honte conceut
Quant dieux ot faict honte nestre
Chastee qui dame doit estre
Et des roses & des boutons
Fut assaillie des gloutons
Si quelle auoit mestier daye
Car venus lauoit enuaye
Qui nuit & jour souuent lui emble
Boutons & roses tout ensemble
Lors requist a raison sa fille
Chastee que venus exille
Pource q desconseillie ere
Voult raison faire sa priere
Et lui presta a sa requeste
Honte qui fu simple & honneste
Or sont aux rosiers garder trop
Pource que nul sans leur ottroy
Ne rose ne bouton nemport
Je feusse arriue a bon port
Se deulx trois ne feusse agaitiez

Car li frans li bien affaictiez
Bel acueil se paine de faire
Quanquil scet qui me doye plaire
Souuent me semont daprochier
Vers le bouton & de touchier
Au rosier qui auoit chargie
De ce me donnoit il congie
Pource quil cuide que le vueille
Il a cueilli une vert fueille
Lez le bouton quil ma donnee
Pour ce que pres ot este nee
De la fueille moult me fiz cointe
Et quant me senti si acointe
De bel acueil & si priuez
Je cuiday bien estre arriuez
Lors ay prins cuer & hardement
De dire a belacueil coment
Amour mauoit prins & naure
Sire dis je iamais naure
Joye se nest par une chose
Car jay dedans mon cuer enclose
Une moult pesant maladie
Mais ne scay coment je la die
Car je vous cram trop courroucier
Mieulx vouldroye a couteaux dacier
Piece a piece estre despeciez
Que par moy feussiez courrouciez

Bel acueil respont alamant

Dites faictes par vre vouloir
Que ja ne men verrez douloir
De chose que vous vueillez dire

Lamant compte a belacueil
lamour quil a au bouton

Lors lui ay dit saichiez beau sire
Quamours durement me tormente
Ne cuidiez pas q je vous mente
Il ma ou cuer cinq playes fetes
Ja les doulers nen seront traictes
Se le bouton ne me bailliez

Mais se tant fait amours que joye
De mamie entierme joye
Bien seront mi mal rachete
Las je demant trop chier chete
Je ne me tien mie pour saige
Quant je demant si tel oultraige
Car qui demande musardie
Bien est droiz que len lescondie
Ne scay comment dire lose
Car maint plus preu plus alose
Que moy auroient grant honneur
En vng loyer assez meneur
Mais se sans plus dun doulz baisier
Me daignoit la belle aaisier
Moult auroye riche desserte
De la paine que jay souffertte
Mais fort chose est a aduenir
Je me puis bien pour fol tenir
Quant jay mis mon cuer en tel lieu
Dont je ne puis auoir nul preu
Si di je que folz et que gars
Car mieulx vault de luy vng regars
Que dautre li deduiz entiers
Moult la veisse voulentiers
Orendroites se dieux maist
Gariz feust qui or la veist
Dieux quant il adiourne
Ja en ce lit ay tant seiourne
Je nayme mie tel gesir
Quant je ne voy ce que desir
Gesir est ennuieuse chose
Quant len ny dort ne ne repose
Moult mennuye certes et grieue
Quant orendroit laube ne crieue
Et que la nuyt tost ne trespasse
Car sil feust jour je me leuasse
Ha souleil pour dieu que te haste
Ne sejourne ne ne tarreste
Faiz departir la nuyt obscure
Et son ennuy qui trop me dure
La nuyt ainsi te contendras
Et de repos petit prandras
Se onques mal damer congnuy
Et quant tu ne pourras lennuy
Souffrir en ton lit de veillir
Lors te fauldra appareillir
Chaucier vestir et atourner
Ains que voyez adjourner
Lors ten iras en recelee
Soit par pluie ou par gelee
Tout droit a la maison tamie
Qui espoir sera endormie
Et a toy ne pensera gaires
Vne heure yras aux huys derrieres
Sauoir sil est remez desserez
Et illec remaindras deserz
Tous seulz a la pluye et au vent
Apres yras a luys deuant
Et se tu y treuues fenture
Ou fenestre ou aultre ouuerture
Oreille et escoute parmy
Silz se sont leans endormy
Et que la belle sans plus veille
Or te loe bien et conseille
Quelle toye plaindre et doulouser
Si quelle saiche que reposer
Ne puez en lit pour samistie
Bien doit femme aucune pitie
Auoir dhomme quant il endure
Telz maulx pour lui se moult nest dure
Si te diray que tu doiz faire
Pour lamour du hault saintuaire
De quoy tu ne puez auoir aise
Au departir la porte baise
Et pour ce que len ne te voye
Deuant la maison nen la voye
Gar que tu soyes repairiez
Ains que le jour soit esclairiez

HS / Vu 39 -

Icilz venirs icilz alers
Icilz pensers icilz veillers
Font aux amans soubz leur drapeaulx
Durement amaigrir leur peaulx
Bien le sauras par toy meismes
Il convient que tu t'essaymes
Car sachez bien qu'amours ne lesse
Sus fin amant couleur ne gresse
Ad ce sont bien apparissant
Qui vont les dames trahissant
Ilz dient pour eulx losengier
Qu'ilz ont perdu boire et mangier
Et je les voy les jangleours
Plus gras qu'abez ne prieurs
Encor te commant et encharge
Que tiengne te faire pour large
A la pucelle de l'ostel
Ung garnement lui donne tel
Qu'elle die que tu es vaillans
Ta mie et touz ses bienvueillans
Doiz honnorer et chier tenir
Grans biens te puet par eulx venir
Car cil qui sont de luy privé
Lui compteront qu'ilz t'ont trouvé
Preu et courtois bien affaitié
Mieulx t'en aymera la moitié
Du pais gueres ne t'esloingne
Et se tu as si grant besoingne
Que esloingnier t'en conviengne
Garde bien que ton cueur remaigne
Et pense de tost retourner
Tu ne doiz gueres sejourner
Fay semblant que veoir te tarde
Celle qui a ton cueur en garde
Or t'ay dit comment ne quel guise
Amant doibt faire son service
Or le fay doncques se tu veaulx
De la belle avoir tes aveaux

Lamant

Quant amours m'ot et commande
Je lui ay lores demandé
Sire en quel guise ne comment
Peuent endurer cil amant
Les maulx que vous m'avez compté
Forment en suis espoventé
Comment vit homme ne comment dure
En tel paine et en tel ardure
En dueil en souspirs et en lermes
En trestous poins en trestous termes
Et en soussy et en esveil
Certes durement m'en merveil
Comment homme s'il n'yert de fer
Puet vivre ung moys en tel enfer
Li dieux d'amours lores me respont
Et ma demande bien m'espont

Amours

Beaulx amis par l'ame mon pere
Nul n'a bien s'il ne le compere
Si ayme l'en mieulx le chate
Quant on l'a plus chier achate
Et plus en gre sont receu
Li bien dont l'en a mal eu
Car ce que l'en a pour noyant
On le va trop plus viloiant
Ilz est voir que nulz maulx n'attaint
A cellui qui les amans taint
Nez qu'on peut espuisier la mer
Ne pourroit nulz les maulx d'amer
Compter en rommant ne en livre
Et toutesvoyes convient vivre
Les amans qu'il leur est mestiers
Chascun fuit la mort voulentiers
Cil que l'en met en chartre obscure
En vermine et en ordure
Qui n'a fors pain d'orge et d'avoine
Ne se muert mie pour la poine
Esperance confort lui livre
Qu'il se cuide veoir delivre

Folie le maist dieux voire
Home qui ayme ne puet bien faire
Ne a nul bien ne puet entendre
Sil est clerc il pert son aprendre
Et sil est dun aultre mestier
Nen puet il gaires esploitier
En surquetout ilz ont plus poine
Que tout hermite ne blanc moine
La paine en est desmesuree
Et la joye a courte duree
Qui joye en a petit lui dure
Et de lavoir est adventure
Car je voy que maint y travaillent
Qui en la fin du tout y faillent
Oncques mon conseil nentendis
Quant au dieu damours te rendis
Le cuer qui tu as trop folage
Te fist entrer en celle rage
La folie est moult tost emprise
Mais du laissier est la maistrise
Or met lamour en non chaloir
Qui te puet nuire et non valoir
Car la folie adez engraigne
Qui ne fait tant quelle remaigne
Pren durement aux dens le frain
Et dompte ton cuer et refrain
Tu doiz mectre paine et deffense
Encontre ce que ton cuer pense
Qui toutes heures son cuer croit
Ne peut estre quil ne foloit

Lamant respont a raison

Quant jouy ce chastiement
Je respondi ireement
Dame je vous vueil moult prier
Que ne laissiez a chastiez
Vous me dictes que je restraigne
Mon cuer quamours ne le souspraigne
Cuidiez vous donc quamours consente
Que je reffraigne et que je dompte
Le cuer qui est sien trestout quictes
Cest folie que vous me dictes
Amour a si mon cuer dompte
Quil nest mais a ma voulonte
Ainz le joustise si formant
Quil ya mise clef fermant
Or me laissiez du tout ester
Vous y porriez trop bien gaster
En oiseuse vostre francoiz
Je vouldroye mourir ainçoiz
Quamour meust de faulsete
Ne de tel trahison rete
Je me vueil loer ou blasmer
Au derrenier de bien amer
Et mennuye qui men chastie
Atant cest raison departie
Quel voit bien que par sermonner
Ne me pourroit de ce tourner

Comt raison laisse lamant esbay

Je remains dire et de dueil plains
Souvent pleure souvent me plains
Et ne scay de moy chevissance
Tant quil me vint en remembrance
Quamours me dist que je querisse
Ung compaignon a qui deisse
Mon conseil tout oultreement
Ce mosteroit de grant tourment
Lors me pourpensay que javoye
Ung compaignon que je savoye
Moult a loyal Amis ot nom
Oncques neuz meilleur compaignon

Coe lamant se coplaint a amy de sa douleur

A lui men vins grant aleure
Et si lui diz lencloeure
Dont je me sentoye encloe
Et comme amour mavoit loe
Et me plain a lui de dangier
Qui par pou ne me voult mengier

HS / Vu 39 -

Et bel acueil en fist aler
Quant il me vit a lui parler
Du bouton a qui je beoye
Et me dist que jel comparroye
Ne jamais par mille achoison
Me veoit passer la cloison
Quant amis sot la verite
Il ne ma pas espaouente
Amis me dist **Amy parle** Compains or soyez
Seure ⁊ ne vous esmayez
Je congnois bien pieca dangier
Il a apris a laidangier
A laidir ⁊ a menacier
Ceulx qui ayment au commencier
Pieca que je lay esprouve
Se vous lavez felon trouve
Il est aultres au dernier
Je le congnois comme ung denier
Il se scet bien amolloyer
Par chuer ⁊ par supployer
Or vous diray que vous ferez
Je lo que vous luy requerez
Quil vous pardoint sa malueillance
Par amour ⁊ accordance
Et lui mettez bien en convant
Que jamais doresenavant
Ne ferez rien qui lui desplaise
Cest une rien qui moult lapaise
Qui le chue ⁊ qui le blandist

Lamant

Tant parla amis ⁊ tant dist
Quil ma aucques reconforte
Et hardement ⁊ voulente
Ma donne daler essayer
Se dangier pourroye apayer

Comment lamant crie merci a dangier

A dangier suis venus honteux
De ma paix faire convoiteux
Mais la haye ne passay pas
Pource quil mot vee le pas
Je le trouvay en piez drecie
Fel par semblant ⁊ courroucie
En sa main ung baston despine
Vers lui men vins la chiere encline
Et lui diz sire je suis cy
Venu pour vous crier mercy
Moult me poise sil pouoit estre
Que je vous fiz oncq yrie estre
Mais or suis prest de lamender
Ainsi comme vous vouldrez commander
Sans faille amour le me fist faire
Dont je ne puis mon cuer retraire
Mais je nauray jamais beance
A rien dont vous ayez pesance
Je vueil mieulx souffrir ma mesaise
Que faire rien qui vous desplaise
Or vous requier que vous ayez
Pitie de moy ⁊ appayez
Vostre ire qui trop mespoante
Et je vous jur ⁊ vous creante
Que si vers vous me contendray
Que ja de rien ne mesprendray
Pourquoy vous me vueillez ottroier
Ce que ne me povez veer
Vueillez que jaym tant seulement
Aultre chose ne vous demant
Toutes voz aultres voulentez
Faire se ce me consentez
Si nel me povez destourber
Je ne vous quier de ce lober
Car jaymeray puis quil me siet
Cui quil poise ne cui quil griet
Mais ne vouldroye pour mon poiz
Davoir ent que feust sur vostre poiz
Moult trouvay dangier fel ⁊ lent
De pardonner son maltalent
Et si le ma il pardonne

HS / Vu 39 -

En la fin tant ay sermonne
Et me dist par parolle briefue

Dangier

Ta requeste point ne me griefue
Si ne te vueil pas escondire
Saiches que vers toy nay point dire
Car se tu aymes que me chault
Ce ne me fait ne froit ne chault
Adez aymes mais q tu soyes
Loing de mes roses toutesuoyes
Ja ne te porteray manaye
Se tu iamais passes la haye

Comment lamant dit a amy et quil a trouue au vergiez

Ainsi moctroya ma requeste
Et je lalay compter en heste
A amy qui sen esioy
Com bon compains quant il loy

Amy

Or va fait il bien vre affaire
Encor vo9 sera debonnaire
Dangier qui fait a maint le9 lay
Quant il a mostre son bobay
Sil estoit prins en bonne vaine
Pitie auroit de vre paine
Or debuez souffrir z attendre
Tant quen bon point le puissiez pndre
Jay bien esprouue q len vaint
Par souffrir felon z restraint

Lamant

Moult me conforta doulcement
Amis qui mon auancement
Voulsist aultressi bien com je
A tant ay prins de luy congie
A la haye q dangier garde
Men vois errant que moult me tarde
Que le bouton encores voye
Puisque auoir nen puis aultre ioye

Cot lamant pleure deuat la haye

Dangier se prent garde souuent
Se je luy tiens bien son couuent
Mais je redoubt tant sa menace
Que nay talant q luy messace
Ains me suis penez z longuement
De faire son comandement
Pour luy accointier z attraire
Mais ce me tourne a grant contraire
Que sa mercy trop me demeure
Il voit maintesfoiz que je pleure
Et que je plain z soupir
Pour ce quil me fait trop croupir
Delez la haye que je nose
Passer pour aller a la rose
Et tant quil a certainement
Veu a mon contenement
Quamours malement me soustise
Et quil ny a point de faintise
En moy ne de desloyaulte
Mais il est de tel cruaulte
Quil ne daigne son cuer refraindre
Tant moye demener ne plaindre

Coment franchise et pitie vienent a dangier

Si com je estoye en ceste paine
Vez vous venir q dieux amaine

HS / Vu 39 -

Franchise avecqs lui pitie
Onques ny ot plus respitie
A dangier viennent trestout droit
Car lune z lautre me vouldroit
Aydier silz pouoient voulentiers
Quilz voyent quil en est mestiers
La parolle a premiere prise
Soye mercy dame franchise

Franchise

Et dist dangier se dieux mamant
Vous avez tort de cel amant
Qui par vo9 est si mal menez
Sachiez trop vers luy mesprenez
Car je nay pas encor apris
Quil ait vers vo9 de rien mespris
Samo^r le fait par force amer
Len debuez vo9 po^r ce blasmer
Plus y pert il que vo9 ne faictes
Qui en a maintes paines traictes
Mais amour ne veult consentir
Que il se puisse repentir
Qui le devroit tout vif larder
Ne sen pourroit il pas garder
Mais beau sire q̄ vo9 avance
De lui faire ennui ne grevance
Avez vo9 guerre vers lui prise
Pour ce quil vo9 redoubte z prise
Et quil est vr̄e subgectz
Samours le tient pris en ses getz
Et le fait vers vous obayr
Le devez vo9 pour ce hayr
Ains le deussiez espargnier
Plus quun orguilleux pautonnier
Courtoisie est que len sequeuvre
Celluy dont len est audesseure
Dur cue^r a qui ne samollie
Quant il trouve qui le supplie

Pitie

Pitie respont cest veritez
Quaspresse vaint humilitez
Et quant trop dure lauctoritez
Cest folie z mauvaistiez
Pour ce dangier vo9 vueil requerre
Que vo9 ne maintenez plus guerre
Vers ce chetif qui languist la
Qui oncqs damours ne guila
Advis mest que vous le grevez
Assez plus q̄ vo9 ne debvez
Il trait trop male penitance
Des lors en ca q̄ la commance
Bel acueil luy avez tolloite
Car cest la rien quil plus convoite
Il yert avant assez troublez
Mais or est ses ennuis doublez
Or est il mors z mal baillis
Quant bel acueil luy est faillis
Pour quoy lui faictes tel contraire
Amo^r lui fait assez mal traire
Il a tant mal que il neust
Mestier de plus sil vous pleust
Or ne lalez plus guerroyant
Car ce ne gaignerez noyant
Souffrez que bel acueil lui face
Desormais aucune grace
De pecheour misericorde
Puis que franchise si accorde
Elle vo9 prie z admonneste
Ne reffusez pas sa requeste
Moult est fel z de pute affaire
Qui po^r no9 deux ne veult rien faire

Lamant

Lors ne puet plus dangier durer
Il le convient amesurer

Dangier

Dames dist il je ne vous ose
Escondire de ceste chose
Ce seroit trop grant vilennie
Bien vueil quil ait sa copaignie

HS / Vu 39 -

De belacueil puis quil vous plest
Je ny mectray jamais arrest

Comment franchise est a bel acueil allee ⁊ lenvoye a lamant

Lors est a belacueil alee
Franchise la bien enparlee
Et lui a dit tout coiement
Trop vous estes de cel amant
Bel acueil grant piece esloignez
Que regarder ne le daignez
Moult a este pensiz ⁊ tristes
Puis celle heure que ne le vistes
Or pensez de lui conioir
Se de mamour voulez joir
Et de faire sa voulonte
Sachiez q̄ nous auons dompte
Entre moy ⁊ pitie dangier
Qui vous en faisoit estrangier

Bel acueil

Je feray ce que vous vouldroiz
Dist belacueil car il est droiz
Puis que dangier la ottroye

Lamant

Lors le ma franchise envoye

Comment bel acueil ayde lamant a passer la haye

Bel acueil au commencement
Me salua moult doulcement
Sil ot este auant yriez
Ne se fu de rien empiriez
Ains me monstra plus bel semblant
Quil nauoit fait oncques deuant
Il ma lores par la main pris
Pour mener dedans le pourpris
Que dangier mauoit chalongie
Or ay par tout daler congie
Je suis cheuz ce mest aduis
De grant enfer en paradis
Car belacueil par tout me maine
Qui de mon gre faire se paine

Comment lamant regarde la rose ⁊ prie a belacueil q̄ il la baise

Si com ieuz la rose approuchie
Vn pou la trouuay engrossie
Et vy quelle yere plus creue
Que je ne lauoye veue
La rose ia sesclarcissoit
Par amont ⁊ embellissoit
Si quelle nert pas si ouuerte
Que la graine feust descouuerte
Ainçois estoit encor enclose
Entre les fueilles de la rose
Qui amont droictes se leuoient
Et la place dedans emploient
Si ne pouoit parer la graine
Pour la place qui estoit plaine
Elle fu dieux la beneie
Assez plus belle ⁊ espanie
Quel nert auant ⁊ plus vermeille
Tout mesbahy de la merueille
Et amour plus ⁊ plus me lie
De tant come elle est embelye
Et tout adez estraint ses laz
De tant com iay plus de soulas
Grant piece ay illec demoure
Quen belacueil grant amour e
Et grant compaignie trouuee
Et quant je voy quil ne me vee
Ne son soulas ne son seruise
Vne chose lui ay requise
Qui bien fait a ramenteuoir
Sire fiz je sachiez de voir
Que durement suis envieux
Dauoir vng baisier precieux
De la rose qui souef flaire
Et sil ne vous deuoit desplaire
Je le vous requerroye en don
Pour dieu sire dictes moy don

HS / Vu 39 -

Sil vous plaist que je la baise
Car ce m'yert tant quil vous desplaise

Belacueil

Amis dist il se dieux m'aist
Se chastee ne m'en haist
Ja ne vous feust par moy vee
Mais je nose pour chastee
Vers qui ne vueil ores mesprendre
Elle me seult tousiours defendre
Que du baisier congie ne donnasse
A nul amant tant m'en semonnisne
Car qui au baisier puet attaindre
A paines puet atant remaindre
Saiche bien a qui on octroye
Le baisier quil a de la proye
Le mieulx & le plus avenant
Et a erres du remenant

Lamant

Quant je loy ainsi respondre
Ne losay plus de ce semondre
Car le craingnoie courroucier
Len ne doit pas homme enchaucier
Oultre son gre ne prier trop
Vous savez bien qu'au premier cop
Ne coppe len mie le chesne
Ne len na pas le vin de lesne
Tant que le pressoir soit estroiz
Adez me tarda li ottroiz
Du baisier que je desiroye
Mais Venus qui tousiours guerroye
Chastee me vint au secours
Cest la mere au dieu damours
Qui a secouru maint amant
Elle tint ung brandon flammant
En sa main destre dont la flame
A eschaufee mainte dame
Et fu si cointement tiffee
Quel ressembla deesse ou fee
Du grant atour que elle avoit
Bien puet congnoistre qui la voit
Quel nest pas de religion
Ne feray ores mention
De sa robe de son ore
Ne de son trecour dore
Ne de fermail ne de couroye
Pour ce que trop y demouroye
Mais bien sachiez certainement
Quelle fu cointe noblement
Et si not en lui point dorgueil
Venus se trait vers Belacueil
Si lui a commencie a dire

Comment Venus semont doctroyer ung baisier a lamant

Pourquoy vous faictes vous beau sire
Vers cel amant si dangereux
Davoir ung baisier savoureux
Ne lui deust estre veez
Car vous savez bien & veez
Quil ayme & sert en leaute
Et a en lui assez beaulte
Pour quoy est dignes destre amez
Veez com il est acesmez
Comme il est beaulx comme il est gens
Et doulz & frans a toutes gens
Avec ce il nest pas vieulx
Mais est jeunes dont il vault mieulx
Il nest dame ne chastellaine
Que je ne tenisse a vilaine
Se ne le daignoit aaisier
Davoir ung savoureux baisier
Et vous pri que lui octroiez
Moult est en lui bien emploiez
Quil a ce cuit moult doulce alaine
Et sa bouche nest pas vilaine
Ains me semble estre faicte a estuire
Pour solacier & pour deduire
Quil a les levres vermeillettes
Et sa les dens blanches & nettes

Quil ny pert tache ne ordure
Bien est ce mest aduis droicture
Que vng baisier lui soit ottreez
Donnez lui se vous men creez
Car tant com plus vous actendrez
Saichiez que tant de temps perdrez

Lamant

Belacueil qui senti layer
Du brandon sans plus delayer
Mottroya vng baisier en done
Tant fist venus et ses brandons

Come lamant baise la Rose

Ny ot oncques plus demoure
Vng baisier doulz et sauoure
Pris de la Rose tuftement
Se iay ioye nul nel demant
Car vne odeur mentra ou corps
Qui en getta la douleur hors
Et adoulci les maulz damer
Qui me souloient estre amer
Oncques mais ie ne fusi aise
Moult est garis qui tel fleur baise
Qui si sade est et si olant
Ie ne seray ia si dolant
Sil men souuient que ie ne soye
Tout plain de soulas et de ioye
Et non pourtant iay maint ennuiz
Sousfers et maintes males nuitz
Puis que iay la Rose baisee
La mer nest ia si appaisee
Quel ne se trouble a pou de vent
Amours se change moult souuent
Il oint vne heure lautre point
Amour nest iamais en vng point
Desor est droiz que ie vous compte
Comment ie fuz meslez a honte
Par qui ie fu puis moult greuez
Et comment li murs fut leuez
Et li chasteaulx riches et fors
Quamour print puis par ses effors
Toute listoire vueil poursuiure
Ia paresse ne mypert destruire
Pour quoy ie cuit quil abellisse
A la belle que dieux garisse
Qui le guerdon men rendra
Mieulx que nulle quant el vouldra
Male bouche qui le couuine
De maint amans scet et deuine
Et tout le mal quil scet retrait
Se prist garde du bel actrait
Que bel acueil me daignoit faire
Et tant quil ne sen pot plus taire
Quil fut filz dune vielle yresse
Moult mauuaise et moult felonnesse
Qui la langue auoit moult amere
Moult en ressembla bien sa mere
Male bouche des lors en ca
Aespier me comenca
Et dist quil y mectroit son oeil
Que entre moy et bel acueil
Auoit mauuais acointement
Tant parla li glouts folement
De moy et du filz courtoisie
Quil fist esueiller Ialousie
Qui se leua en effreur
Quant elle oyt le iangleur
Et quant elle se fut leuee

Elle rouvrit come desuee
A belacueil qui voulsist miaulx
Estre a estampes ou a meaulx
Lors a belacueil assailli.

Cōe Jalouzie blasme belacueil

Gardes pourquoy as le cuer failli
Qui bien veulx estre du garson
Dont iay mauuaise soupecon
Ne me vueil plus en toy fier
Certes ie te feray lier
Et enserrer en vne tour
Que ie ny voy point daultre tour
Trop cest de toy honte eslongnee
Et si ne sest pas bien penee
De toy garder & tenir court
Et mest aduis quelle secourt
Mauuaisement a chastee
Qui laisse vng garson desree
En ma pourprise venir
Pour moy & lui avilenir

Lamant

Belacueil ne sot que respondre
Ancois se feust alez repondre
Selle ne leust illec trouue
Et pris auec moy tout prouue
Mais quant ie vy venir la triue
Qui contre moy plaide & estriue

Je fuz tantost tournez en fuye
Pour la riote qui mennuye
Honte sest lors auant traicte
Qui se craignoit estre meffaicte
Humiliant fut moult & simple
Et ot vng voille en lieu de guimple
Aussi come nonain dabbaye
Et pour ce quelle fut esbahie
Commenca a parler en bas.

Honte

Pour dieu dame ne creez pas
Male bouche le lozangier
Cest vng home qui ment de legier
Et maint vaillant home a ruse
Sil a belacueil encuse
Ce nest pas ores li premiere
Male bouche est bien coustumiere
De raconter faulses nouuelles
De varletz & de damoiselles
Sans faille ce nest mencongne
Belacueil a trop longue longe
Len lui a souffert a attraire
Tel gent dont il nauoit que faire
Mais certes ie nay pas creance
Quil y eust oncques beance
A mauuaistie ne a folie
Mais il est vray que courtoisie
Qui est sa mere lui enseigne
Que daccointier gent ne se faigne
Quelle nama oncques home entulle
En belacueil na aultre ville
Ce sachiez nautre encloeure
Fors quil est plains denuoiseure
Et se joue aux gens & parolle
Sans faille iay este trop folle
De lui garder & chastier
Si vous en vueil mercy crier
Se iay este vng pou trop lente
De bien faire ien suis dolente

HS / Vu 39 -

De ma folie me repens
Mais or mectray tout mon pourpens
Desor en belacueil garder
Ne men quier jamais retarder

Jalousie

Honte honte dit jalousie
Jay grant paour destre trahie
Car lecherie est tant montee
Que tost pourroye estre ahontee
Nest pas merveille se me doubt
Car luxure regne par tout
Son pouoir ne fine de croistre
Et en abbaye & en cloistre
Nest mais chastee asseur
Pour ce feray de nouvel mur
Clorre les rosiers & les roses
Ne les lairray plus descloses
Quen vre garde pou me fy
Car je voy bien & scay de sy
Quen meilleure garde pert len
Ja ne verroye passer lan
Que len me tendroit pour musarde
Se je ne men prenoye garde
Mestier est que je me pourvoye
Certes je leur clorray la voye
A ceulx qui pour moy conchier
Viennent mes roses espier
Il ne me sera ja paresce
Que ne face une forteresse
Qui les rosiers clorra entour
Ou milieu aura une tour
Pour belacueil mectre en prison
Car jay paour de traison
Je cuit si bien garder son corps
Quil naura garde dyssir hors
Ne de compaignie tenir
Aux garcons qui pour lui honnir
De parolles le vont chuant
Trop lont trouve fol truant
Fol & legier a decevoir
Mais se je vif sachiez de voir
Mal leur fist onques bel semblant

Lamant

A ce mot vint paour tremblant
Mais elle fu si esbahie
Quant elle ot jalousie oye
Quonques mot ne lui osa dire
Pour ce quelle la savoit en ire
En sus se trait a une part
Et jalousie sen depart
Paour & honte laist ensemble
Nont membre ou corps qui ne leur tremble

Comme paour & honte parlent ensemble pour esveillier dangier

Paour qui ot la teste encline
Parole a honte sa cousine
Honte dist elle moult me poise
Quant il nous convient avoir noise
De ce dont nous ne pouons mais
Maintesfoiz est avrilz en mays
Passez quonques neumes blasme
Or nous laidange or nous mesame
Jalousie qui nous mescroit
Alons a dangier orendroit
Et lui monstrons bien & disons
Quil a faicte grant mesprison
Quant il na greigneur paine mise
A bien garder cest pourprise
Quil a trop belacueil souffert
A faire son gre en appert
Si couvendra quil sen amende
Ou sache il bien certainement
Fuir len estuet de la terre
Il ne durroit pas a la guerre
Jalousie na la tayne
Selle le cueilloit en hayne

Comme honte & paour vindrent esveiller dangier

A ce conseil se sont tenues
Puis sen sont a dangier venues
Si ont trouve le paisant
Dessoubz vng aubepin gisant
Il ot en lieu de cheuecel
Soubz son chief derbe grant moncel
Et comencoit a sommeillier
Mais honte le fist esueillier
Qui le ledenge et lui queurt seure

Honte

Comment dormez vous a ceste heure
Fait elle par male aventure
Fol est qui en vous sasseure
De garder rose ne bouton
Nes quen la queue dun mouton
Trop estes recreans et laschez
Qui deussiez estre fevaschez
Et tout le monde escoutoier
Folie vous fist ottroyer
Que belacueil ceans mist
Home qui blasmer nous feist
Quant vous dormez nous en oyon
La noise qui mais nen poon
Estez vous dont orez couchiez
Or levez sus et si bouchiez
Tous les pertuis de ceste haye
Et ne portez nulluy manaye
Il nafiert pas a vostre nom
Que vous faciez se ennuy non
Se bel acueil est frans doulz
Et vous soiez fel et estouz
Plain de ramposnes et doultrage
Vilain qui est courtois cest rage
Say oy dire en reprouuier
Que len ne puet faire espreuier
En nulle guise de busart
Tuit cil vous tiennent pour musart
Qui vous ont trouue debonnaire
Voulez vous dongues aux gens plaire
Ne faire bonte ne seruise
Ce vous vient de recreantise
Si aurez mais par tout tel loz
Que vous estez lasches et moz
Et que vous creez losengeours
Lors apres a parle paours

Paour

Certes dangier moult me merueil
Que vous nestes en grant esueil
De garder ce que vous debuez
Tost en pourrez estre greuez
Se lire Ialousie engraigne
Qui est trop male et trop grifaigne
Et de tancier appareillie
Elle a bien huy honte assaillie
Et enchacie par sa menace
Belacueil hors de ceste place
Et iure quil ne puet durer
Quel vif ne le face emmurer
Cest tout par vostre mauvaistie
Quen vous na mais point dangrestie
Je cuit que cuer vous est faillis
Mais vous en serez mal baillis
Et en aurez paine et ennuy
Se onques Ialousie continuy

Lamant

Lors leua li vilains saumuce
Frote ses yeulx si se heruce
Fronce le nez ses yeulx roeille
Et fut plains dyre et de roeille
Quant il se vit si mal mener
dangier Bien puis dist il or forsener
Quant vous me tenez pour vaincu
Certes or ay ie trop vescu
Se ce pourpris ne puis garder
Tout vif me fait len larder
Se iamais homs viuans y entre
Trop ay dolant le cuer du ventre
Quant oncques homs y mist les piez

Mieulx amasse de deux espiez
Estre feru parmy le corps
Je fiz que fol bien men recors
Si lamenderay par vo9 deux
Jamais nen seray paresseux
De ceste porprise deffendre
Se ilz y puis nullui entreprendre
Mieulx lui vauldroit estre a pavie
Jamais en nul iour de ma vie
Ne me tendrez pour recreant
Je le voue iure z acreant

Comment dangier estouppe les
pertuis du pourpris

Lors sest dangier en piez dreciez
Semblant fait destre courouciez
En sa main a ung baston pris
Et va cerchant par le pourpris
Sil trouuera sentier ne place
Ne pertuis qui a bouchier face
Desorce mest changiez li vers
Car dangiers deuient plus divers
Et plus fel quil ne souloit estre
Mort ma qui la fait yriez estre
Car ie nauray iamais loisir
De veoir ce que ie desir
Moult ay le cuer du ventre yre
Quant iay belacueil adire
Et sachiez bien que tuit li membre
Me fremissent quant il me membre
De la rose que ie souloye
Veoir de pres quant ie vouloye
Et quant du baisier me recors
Qui me mist une odeur ou corps
Assez plus doulce que de basme
Par ung pou que je ne me pasme
Car iay encor ou corps enclose
La tresdoulce odeur de la rose
Et sachiez quant il me souuient
Que si esloingnier men couuient
Mieulx vouldroye estre mort que vis
Mal toucha la rose a mon vis
Et a mon nez z a ma bouche
Sa mour ne sueffre quelle y touche
Tout de rechief une aultre fye
Se iay la doulceur essaye
Tant est greigneur la conuoitise
Qui mon cuer esprant z atise
Or reuendront pleur z soupir
Longues pensees sans dormir
Frissons z puis apres complaintes
De telz doleurs auray ie maintes
Car ie suis en enfer cheoiz
Malebouche soit maleoiz
Sa langue desloyal z faulse
Ma pourchassee ceste sausse

Comment Jalousie fait faire le chastel

Desor est temps que ie vo9 dye
La contenance Jalousie
Qui est en malt soupecon
Ou pais na remez macon
Ne pionnier quelle ne mant
Si fait faire au commencemant
Entour les roses une fossez
Qui coustrerent deniers assez
Qui sont moult lez z moult parfont
Li macon suz les fossez font

HS / Vu 39 -

Vint murs de quarreaulx tailleiz
Qui ne fust pas sur rolleiz
Ains est fondez sur roche dure
Li fondemens tout a mesure
Jusquau pies des fossez descent
Et monte amont en estrecent
Sen est leuure plus fort assez
Li murs si est si compassez
Quil est de droicte quarreure
Chun des pans cent toises dure
Si est autant lons come lez
Les tournelles sont lez a lez
Qui sont richement batailles
Et faittes de pierres taillees
Aux .iiij. cornetz en a quatre
Qui seroient fors a abatre
Et si ya .iiij. portaux
Dont les murs sont espes et haulz
Il en a vng au front deuant
Bien deffensable par conuant
Et deux de coste et vng derriere
Qui ne doubtent coup ne perriere
Si a bonnes portes coulans
Pour faire ceulx dehors dolans
Et pour eulx prendre et retenir
Silz osoient auant venir
Dedens ou milieu de la pourprise
Font vne tour par grant maistrise
Cil qui du faire furent mestre
Nulle plus belle ne pot estre
Quelle est et grant et lee et haulte
Le mur ne doibt pas faire faulte
Pour engin quon sauche getter
Car ilz destrempent le mortier
De fort vin aigre et de chaulx viue
La pierre est de roche naifue
De quoy on fist le fondement
Si est dure come ayment
Et la tour si fut toute ronde
Il not si belle en tout le monde
Ne pardedans mieulx ordonnee
Elle est dehors enuironnee
Dung baile qui va tout entour
Si que entre le baile et la tour
Sont li rosier espes plante
Ou il a roses a plante
Dedans le chastel a perrieres
Et engins de maintes manieres
Vous peussiez les mangonneaux
Veoir par dessus les creneaulx
Et aux archieres tout entour
Sont les arbalestres a tour
Quarmeure ne pourroit tenir
Qui pres des murs vouldroit venir
Il pourroit bien faire que nices
Hors des fossez ot vnes lices
De bons murs faiz a creneaulx bas
Si que cheuaulx ne peussent pas
Jusquaux fossez venir dalee
Quil ny eust auant meslee

De la facon du chastel Jalouzie et des portiers qui le gardent

Jalousie a garnison mise
Ou chastel que je vous deuise
Si mest aduis que dangier porte
La clef de la premiere porte
Qui oeuure deuers orient
Auec lui a mien escient
Trente sergens trestous par compte
Et lautre porte garde honte
Qui oeuure par deuers midi
El fu moult saige et si vous dy
Quelle eut sergens a grant plante
Pour en faire sa voulente
Paour ot grant connestablie
Et fut a garder establie
Lautre porte qui est assise
Par deuers destre contre bise

HS / Vu 39 -

Paour ne sera ja seure
Selle nest fermee a serrure
Et si ne leuvre pas souuent
Car quant elle oit bruire le vent
Ou elle oit saillir deux langoustes
Si len prent il tele heure est doubtes
Male bouche que dieux maudie
Ot soudoyers de normandie
Cil garde la porte de troie
Et si saichiez quaux aultres troie
Va il et vient quant il lui siet
Quil doibt faire la nuyt le guiet
Il monte le soir aux creneaux
Et atrempe ses chalemeaux
Et ses busines et ses cors
Vne heure dit lays et descors
Et sons nouueaulx de cornouaille
Aux instrumens de cornuaille
Aultre heure dit a la flahuste
Quonques femme ne trouua juste
Il nest nulle qui ne se rie
Selle oit parler de lecherie
Ceste est putain ceste se farde
Et ceste folement regarde
Ceste est vilaine ceste est fole
Et ceste si a trop parolle
Male bouche qui rien nespargne
Sus chun treuue quelque hargne
Jalousie que dieux confonde
Si a garnie la tour ronde
Et saichiez quelle y a miz
Des plus priuez de ses amis
Tant quil y ot grant garnison
Et bel acueil est en prison
Amont en la tour enserrez
Dont les huys sont si bien barrez
Quil na pouoir que il sen ysse
Vne vieille que dieux maudisse
Auec lui mist pour le guetier

Qui ne fait nul aultre mestier
Fors espier tant seulement
Quil ne se maine folement
Nul ne la pourroit enchanter
Ne pour parler ne pour guigner
Quil nest barat quel ne congnoisse
Quelle ot des biens et de langoisse
Quamours a ses seruens depart
En sa jeunesse bien sa part
Bel acueil se taist et escoute
Pour la vieille quil redoubte
Il nest si hardis quil se meuue
Que la vieille en lui nappercoiue
Aucune fole contenance
Quel scet toute la vieille dance
Tout maintenant que jalousie
Se fut de bel acueil saisie
Et quelle lot fait emmurer
Elle se prist a asseurer
Son chastel quelle vit si fort
Lui a donne grant reconfort
El na mais garde que glouton
Li emblent rose ne bouton
Trop sont li rosiers clos forment
Et en veillant et en dormant
Puet elle bien estre asseur
Mais je qui suis dehors le mur
Suis liure a dueil et a paine
Qui sauroit quel vie je maine
Il en deuroit grant pitie prendre
Amour me scet or moult bien vendre
Les biens quil mauoit prestez
Auoir les cuidoye achaptez
Or les me vent tout de rechief
Car je suis a greigneur meschief
De la joye que jay perdue
Que se onques ne leusse eue
Que vous yroye je disant
Je ressemble le paisant

HS / Vu 39 -

Qui gecte en terre sa semence
Et a joye quant el commence
A estre drue et belle en herbe
Mais ainçois quil en cueille gerbe
Lempire malement et griefue
Une male nyeule qui lieue
Quant li espi doiuent flourir
Et fait le grain dedans mourir
Et lesperance au vilain tolt
Quil auoit eue trop tost
Si crain aussi auoir perdue
Et mesperance et mattendue
Quamo^r mauoit tant auancie
Que jauoye ja comencie
A dire mes grans priuetez
A belacueil qui aprestz
Estoit de recepuoir mes jeux
Mais amo^r est si orageux
Quil me tollu tout en une heure
Quant je cuiday estre au desseure

Cest aussi come de fortune
Qui met es cue^rs des gens rancune
Autre heure les aplanie et chue
En pou deheure son semblant mue
Une heure rit aultre heure est mo^urne
Elle a une roe qui tourne
Et quant elle veult elle met
Le plus bas amont au sommet
Et cellui qui est sur la roe
Reuerse a ung tour en la boe
Et je suis cil qui est versez
Mal vi les murs et les fossez
Que je noz passer ne ne puis
Je noz bien ne joye oncques puis
Que belacueil fu en prison
Car ma joye et ma garison
Est toute en lui et en la rose
Qui est entre les murs enclose
Et de la conuendra quil ysse
Samour veult ja que je guerisse
Car ja dailleurs ne quier q̃ joye
Honne^r ne bien sante ne joye

Ha belacueil beaulx doulz amis
Se vo^s estes en prison mis
Au moins gardez moy vre cue^r
Et ne souffrez ja a nul fuer
Que jalousie la sauuage
Mette vre cue^r en seruage
Aussi comme elle a mis le corps
Selle vo^s chastie dehors
Ayez dedans cue^r daymant
Encontre son chastiement
Se li corps en prison remaint
Gardez aumoins q̃ li cue^rs maint
Frans cuers ne laist pas a amer
Pour batre ne pour mesamer
Se jalousie est vers vous dure
Et vo^s fait ennuy et laidure
Faictes lui ennuy a lencontre
Et de lennuy quelle vous monstre
Vous vengiez aumoins en pensant
Quant vo^s ne pouez aultrement
Se vo^s ainsi le faisiez
Je men tendroye a bien payez
Mais je suis en moult grant soussi
Que vous ne faciez pas ainsi
Ains croy q̃ malgre men sauez
Aumoins pource que vo^s auez
Este po^r moy mis en prison
Si nest ce pas par mesprison
Que faye encor enuers vo^s fecte
Quoncques po^r moy ne fut retrecte
Chose qui a celer feist
Ains me poise se dieux meist
Plus qua vo^s de la mescheance
Car jen seuffre la penitance
Plus grant que nulz ne pourroit dire
Par ung pou que je ne fens dire

HS / Vu 39 -

Quant il me membre de ma perte
Qui est si grande & si aperte
Si ay paour de desconfort
Qui me donra ce cuit la mort
Ne doy je donc avoir paour
Quant je voy que lozengeour
Et traitour & envieux
Sont de moy nuyre curieux
Ha bel acueil je scay de voir
Qu'ilz vous beent a decevoir
Et faire tant par leur favelle
Quil vous traient a leur cordelle
Et se devient si ont ilz fait
Je ne scay or comment il vait
Mais durement suis esmaiez
Que entroublie ne maiez
Si en ay dueil & desconfort
Jamais n'yert rien qui me confort
Se je pers vostre bienvueillance
Car je nay mais ailleurs fiance

Cy commence maistre Jehan de mehun

Et si lay je perdue espoir
A pou que ne men desespoir
Desespoir je. las non feray
Ja ne men desespereray
Car sesperance m'yert faillans
Je ne seroye pas vaillans
En lui me doy reconforter
Qu'amours pour mieulx mes maulx porter
Me dist quel me garantiroit
Et qu'avec moy par tout yroit
Mais de ce quoy quen ay je affaire
Celle est courtoise & debonnaire
El n'est de nulle rien certaine
Elle met les amans en paine
Et se fait deulx dame & maistresse
Maint en decoipt par sa promesse
Quel promet tel chose souvent
Dont el ne tendra ja couvent
Si est peril se dieux m'amant
Car en amer maint bon amant
Par lui se tiennent & tendront
Qui ja nul jour ny avendront
Len ne sen scet a quoy tenir
Quelle ne scet quest avenir
Pour ce est fol qui trop sen aprime
Car quant elle fait bon sillogisme

HS / Vu 39 -

Si doit on auoir grant paour
Quel ne conchie le priour
Quaucune foiz la on veu
Sen ont este maint deceu
Et non pourquant si vouldroit elle
Que le meillr de la querelle
Eust cil qui la tient o soy
Et suis folz quant blasmer losoy
Et que me reuault son vouloir
Puis quel ne me fait desdolour
Trop pou quel my puet conseil mectr
Fors que seulment de promectre
Promesse sans don ne vault gaires
Auoir me laist tant de contraires
Que nul nen puet scauoir le nōbre
Dangier paour honte mencombre
Et Jalousie ⁊ maltbouche
Qui enuenime ⁊ qui entouche
Tous ceulx dont il fait sa matire
Par langue les liure a martire
Cil ont en prison belacueil
Ou trestous mes pensers acueil
Et scay q̃ scauoir ne le puis
En brief temps ja ne viueray puis
En seurquetout me repartue
Lorde vielle puant moussue
Qui de si pres le doit garder
Quil nose nulluy regarder
Desor enforcera mes dieulx
Sans faille il est voir q̃ li dieux
Damours trois dons soye mercy
Me donna mais je les pers cy
Doulz penser qui point ne maide
Doulz parler me refault daide
Le tiers auoit nom doulz regart
Perdu le ray se dieux me gart
Sans faille beaulx dons y a mais
Ilz ne me vauldront riens jamais
Se belacueil nyst de prison

Que len tient par grant mesprison
Pour lui mourray au mien aduis
Quil nen ystra ce croy ja vifz
Ystra non voir par quel proesse
Ystroit il de tel forteresse
Par moy voir ce ne sera mie
Si neuz ce croy de sens demie
Ains fiz grant folie ⁊ grant rage
Quant au dieu damours fiz homage
Dame oiseuse le me fist faire
Honnie soit lui ⁊ son affaire
Quel me fist ou joli vergier
Par ma priere herbergier
Car selle eust nul bien sceu
El ne meust oncques receu
Len ne doit pas croire fol homme
De la value dune pomme
Blasmer doit len ⁊ reprendre
Ains quon lui laist folie emprendre
La folie est toute emprise
Mais du laissier est la maistrise
Jestoye folz ⁊ el me crut
Oncques par lui nul bien ne crut
El macompli trop mon vouloir
Si men estuet plaindre ⁊ douloir
Bien le mauoit raison note
Tenir men puis pour rassote
Quant des lors damer ne recru
Et le conseil raison ne cru
Droit ot raison de moy blasmer
Quant oncques mentremis damer
Trop griefz maulz me conuient sentir
Je men vueil ce croy repentir
Repentir las je que feroye
Trahitres ⁊ faulz homs seroye
Maufe mauroyent bien enuahy
Jauroye mon s͂r trahy
Bel acueil reseroit trahiz
Doit il estre par moy haiz

Sil pour moy faire courtoisie
Lanuyast en la tour Jalousie
Courtoisie me fist voire
Plus grant q nul ne pourroit croire
Quant il voult que te trespassasse
La haye et la rose baisasse
Ne len doy pas mal gre savoir
Ne je ne len sauray ja voir
Ja se dieu plaist du dieu damo[rs]
Ne de lui plaintes ne clamours
Ne desperance ne doyseuse
Qui tant ma este gracieuse
Ne feray mais car tort auroye
Se de leurs bienffaiz me plaingnoye
Dont ny a mais fors du souffrir
Et mon corps a martire offrir
Et dattendre en bonne esperance
Tant quamour menvoit alegence
Attendre mercy me convient
Car il me dist bien me souvient
Ton servise prendray de gre
Et te mettray en hault degre
Se mauvaistie ne le te tolt
Mais espoir ce meet me tost
Ce sont si dit tout mot a mot
Bien pert que tendrement mamot
Dont ny a fors du bien servir
Se je vueil son gre desservir
Quen moy seroient li deffault
Ou dieu damours pas ne deffault
Certes q dieu ne failli oncques
Par foy il deffault en moy doncques
Si ne sçay je pas dont il vient
Ne ja ne sauray se devient
Or voist si comme aler pourra
Face en amours ce quil vouldra
Quil me puet sil veult secourir
Sil veult si me laisse mourir
Ne vendroye jamais a chief

Si suis je mort se ne lachief
Ou sautre pour moy ne lachieve
Mais samour qui si fort me grieve
Pour moy le vouloit achever
Nulz maulz ne me pourroit grever
Qui mavenist en son servise
Or voit du tout a sa devise
Mette y conseil sil li veult mettre
Je ne men sçay plus entremettre
Mais coment q de moy aviegne
Je luy prie quil lui souviengne
De belacueil apres ma mort
Qui sans moy mal faire ma mort

Co[mmen]t lamant fait son testament
Et toutesfoiz po[u]r lui deduire
A vous amours ains q je muire
Desque ne puis porter son fes
Sans repentir men faiz confes
Si com font li loyal amant
Et vueil faire mon testament
Au departir mon cue[r] lui lay
Ja ne seront aultre my lay

Co[mmen]t raison chastie lamant
Tant come ainsi me dementoye
Des grans doulez q je sentoye
Ne ne sçavoie ou querre mire
De ma tristece ne de mire

HS / Vu 39 -

Lors vy droit a moy revenant
Raison la belle lavenant
Qui de sa tour fus descendi
Quant mes complaintes entendi

Raison

Beaux amis dit Raison la belle
Comment se porte ta querelle
Seras tu ja damer lassez
Nas tu pas eu mal assez
Que te semble il des maulz damer
Sont il trop doulz ou trop amer
En sces tu le meilleur eslire
Qui te puist ayder et suffire
As tu or bon seigneur servi
Qui si ta pris et asservi
Et te tourmente sans sejour
Il te meschey bien le tour
Quant onques hommaige lui feiz
Fol fuz quant a ce te meiz
Mais sans faille tu ne savoyes
Au quel seigneur a faire avoyes
Car se tu bien le congneusses
Onques ses homs esté neusses
Ou se tu leusses esté
Ja ny servisses ung esté
Non pas ung jour non pas une heure
Ainz croy que sans point de demeure
Son hommaige luy remasses
Ne jamais par amours namasses
Le congnois tu point

Lamant

Oyl dame

Raison

Non fais

Lamant

Si fais

Raison

De quoy par tame

Lamant

De ce quil me dist tu doiz estre
Moult liez quant tu as si bon mestre
Et seigneur de si grant renom

Raison

Congnois le tu de plus

Lamant

Je non
Fors tant quil me bailla ses reigles
Et sen fouy plus tost que une esgle
Et je remes en la balance

Raison

Certes cest povre congnoissance
Mais or vueil que tu le congnoisses
Qui tant en as eu dangoisses
Que tous en es deffigurez
Nulz las chetiz maleurez
Ne puet fais emprendre greigneur
Bon fait congnoistre son seigneur
Et se cestui bien congnoissoyes
Legierement yssir pourroyes
De la prison ou tant empires

Lamant

Dame voir puis quil est mes sires
Et je ses homs liges entiers
Moult y entendist voulentiers
Mes cuers et plus en apreist
Sil feust qui lecon len preist

Raison

Par mon chief je la te vueil prendre
Puis que tes cuers y veult entendre
Et te demonsterray sans fable
Chose qui nest point demonstrable
Si sauras tantost sans science
Et congnoistras sans congnoissance
Ce qui ne puet estre sceu
Ne demonstre ne congneu
Quant a ce que ja plus en sache
Nulz homs qui son cuer y attache
Ne quil ja pour ce moins se dueille

HS / Vu 39 -

Cil nest telz que fuir le vueille
Lors tauray le neu desnoe
Que tousiours trouueras noe
Or y met bien tentention
Vez en ci la description

La descripcion damo^z

Amour si est paix hayneuse
Amo^z est hayne amoureuse
Cest loyaute la desloyaulx
Cest la desloyaute loyaulx
Cest paour toute asseuree
Esperance desesperee
Cest raison toute forsenable
Forsenerie raisonnable
Cest doulz peril a soy noyer
Grief faiz legier a paumoyer
Cest caribdis la perilleuse
Desagreable et gracieuse
Cest accordance qui descorde
Desordonnance qui sacorde
Ce est langueur toute santive
Cest sante toute maladive
Cest fam saoule en habondance
Cest conuoitise en souffisance
Cest la soif qui tousiours est yure
Yuresse qui de soif senyure
Cest faulx deliz cest tristeur lie
Cest liesse la courroucie
Doulz mal doulce^z malicieuse
Doulce saueur mal sauoureuse
Entechiez de pardon pechiez
De pechiez pardons entechiez
Cest paine qui trop est ioyeuse
Cest felonnie la piteuse
Cest li ieux qui point nest estables
Estaz trop fors et trop muables
Force enferme enfermetez fors
Qui tout esmuet par ses effors
Cest folz sens cest sage folie
Prosperite triste et iolye
Cest riz plains de pleurs et de lermes
Repos trauaillans en tous termes
Ce est enfer le doucereux
Cest paradis le dolereux
Cest chartre qui prison soulage
Prin temps plain de froit yuernage
Cest taigne qui rien ne refuse
Les pourpres et les bureaux vse
Car aussi bien sont amourettes
Soubz bureaux comme soubz brunettes
Car nul nest de si hault lignage
Ne nul ne treuue len si saige
Ne de force tant esprouue
Ne si hardi na len trouue
Ne qui tant ait aultres bontez
Qui par amours ne soit domptez
Tous li mondes va celle voye
Cest li dieux qui tous les desuoye
Se ne sont ceulx de male vie
Que genius excommenie
Pour ce quilz font tort a nature
Ne pourtant se ie nay deulx cure
Ne vueil ie pas que les gens ayment
De telle amour dont ilz se claymment
En la fin las chetif dolant
Tant les vont amours affolant
Mais se tu veulz bien escheuer
Quamours ne te puisse greuer
Et veulx garir de ceste rage
Ne pues boire si bon buurage
Comme penser de lui fouir
Tu nen pues aultrement ioyr
Se tu le suis il te suira
Se tu le fuis il te fuira

Lamant

Quant ieuz bien raison entendue
Q! pour neant sest debatue
Dame diz ie de ce me vant

HS / Vu 39 -

Je nen scay pas plus que devant
De ce que men puisse retraire
En sa lecon a tant contraire
Que je nen puis neant aprendre
Si la scay je bien par cuer rendre
Quonq mes cuers rien nen oublia
Pour entendre quanquil y a
Pour en lire communement
Ne mais a moy tant seulment
Mais puis quamours mavez descripte
Et tant loe et tant despite
Prier vous vueil du diffinir
Si quil men puist mieulx souvenir
Car ne loy diffinir oncques

Raison

Voulentiers or y entens doncques

La diffinition damours

Amours se bien sui apensee
Cest maladie de pensee
Entre deux personnes annexe
Franches entre eulx de divers sexe
Venans aux gens par ardeur nee
De vision desordonnee
Pour acoler et pour baisier
Pour eulx charnellement aaisier
Amant aultre chose nentant
Ains sart et se delicte entant
Qui davoir fruit ne fait il force
Au delicter sans plus sefforce
Si sont aucuns de de tel maniere
Qui cest amour nont mie chiere
Toutesfoiz fins amans se faignent
Mais par amours amer ne daignent
Et se gabent ainsi des dames
Et leurs promectent corps et ames
Et jurent mensonges et fables
A ceulx quilz treuvent decevables
Tant quilz ont leur delit eu
Mais cil sont li moins deceu
Car ades vault il mieulx beau mestre
Deceuoir que deceuz estre
Et mesmement en ceste guerre
Ou len ne scet bon moyen querre
Mais je scay bien pas nel devin
Continuer lestre divin
A son pouoir vouloir deust
Quiconques o femme geust
Pour soy garder en son semblable
Pour ce quilz sont tuit corrumpable
Si que ja par corrupcion
Ne faulsist generacion
Car puis que pere et mere faillent
Nature veult que li filz saillent
Pour recontinuer ceste oeuvre
Ce que pert lun lautre recueuvre
Pource y mist nature delit
Pour ce voult que len si delit
Que cil ouvrier ne sen fouissent
Et que ceste oeuvre ne haissent
Car maint ny trairoient ja trait
Se niert delis qui les actrait
Ainsi nature y soutilla
Saichez que nul adroit ny va
Ne na pas entencion droicte
Qui sans plus delit y convoicte
Car cil qui va delit querant
Scez tu quil se fait il se rent
Comme serfs et chetifs et nices
Au prince de trestous les vices
Car cest de tous maulx la racine
Si com tulles le determine
Ou livre quil fist de vieillesse
Quil loe trop plus que jeunesse
Car jeunesse boute homme et femme
En tous perilz de corps et dame
Et trop est fort chose a passer
Sans mort ou sans membre casser
Ou sans faire honte ou dommaige

Soit a soy soit a son lignage

Les maulz qui sont en jeunesse

Par jeunesse sen va li homs
En toutes dissolucions
Et suit les males compaignies
Et les desordonnees vies
Et mue son propos souvent
Ou se rent en aucun couvent
Quil ne scet garder sa franchise
Que nature avoit en lui mise
Et cuide prendre au ciel la grue
Quant il se met illec en mue
Et remaint tant quil soit profes
Ou sil ressent trop grief le fes
Si sen repent et puis sen ist
Ou sa vie espoir y fenist
Quil ne sen ose revenir
Pour honte qui li fait tenir
Et contre son cuer y demeure
La vit a grant mesaise et pleure
La franchise quil a perdue
Qui ne lui puet estre rendue
Se nest que dieux grace lui face
Qui sa mesaise lui efface
Et le tiengne en obedience
Par la vertu de pacience
Jeunesse met homme es folies
Es luxures es ribaudies
Et es bobans et es oultrages
Es mutacions de courages
Et fait comencier telz meslees
Qui puis sont envis desmellees
En telz perilz les met jeunesse
Qui les cueurs a delit adresse
Ainsi delit enlace et maine
Les cueurs et la pensee humaine
Par jeunesse sa chamberiere
Qui de maulx faire est coustumiere
Et des gens a delit attraire
Ja ne querroit aultre euvre faire

Les biens de viellesse

Mais viellesse les en ressache
Qui ce ne scet si le ressache
Et le demant aux anciens
Que jeunesse ot en ses liens
Qui leur remembre encor assez
Des grans perilz quilz ont passez
Et des folies quilz ont faictes
Dont les forces leur sont soubstraictes
Avec les foles voulentez
Dont ilz seulent estre temptez
Viellesse qui les acompaigne
Qui moult leur est bonne compaigne
Qui les remaine a droitte voye
Et jusqua la fin les convoye
Mais mal emploie son servise
Que nulz ne layme ne ne prise
Aumoins jusqua ce tant en soy
Quil la voulsist avoir en soy
Car nul ne veult viel devenir
Ne jeune sa vie fenir
Si sesbahissent et merveillent
Quant en remembrance sesveillent
Et des folies leur souvient
Ainsi comme souvenir convient
Comment ilz firent tel besoingne
Sans recepvoir honte et vergoingne
Ou se honte et vergoingne y eurent
Comment encor eschapper peurent
De telz perilz sans piz avoir
Ou dame ou de corps ou davoir

Labitation de jeunesse

Et scez tu ou jeunesse maint
Que tant prisent maintes et maint
Delis la tient en sa maison
Tant comme elle est en sa saison
Et veult que jeunesse la serve
Pour neant feust neiz sa serve

HS / Vu 39 -

Et el le sert si voulentiers
Que le trace par tous sentiers
Et son corps abandon lui livre
Que ne vouldroit pas sans lui vivre

Habitacion de viellesse

Et viellesse fiez ou demeure
Dire le te vueil sans demeure
Car la te convient il aller
Se mort ne te fait devaler
Ou temps de jeunesse en sa cave
Qui moult est tenebreuse et have
Travail et doleur la herbergent
Mais ilz la lient et enfergent
Et tant la batent et tourmentent
Que mort prochaine lui presentent
Et talent de soy repentir
Tant lui font de flaiaux sentir
Adont lui vient en remembrance
En ceste tardive presence
Quant el se voit forble et chenue
Que malement la deceue
Jennesse qui tout a seste
Son preterit en vanite
Et quelle a sa vie perdue
Se du futur nest secourue
Qui la soutiengne en penitance
Des pechiez quelle fist en enfance
Et par bien faire en ceste paine
Au souverain bien les ramaine
Dont jennesse la dessevroit
Quant des vanitez la bevroit
Car si present si pou lui dure
Quil ny a compte ne mesure

Mais comment que la besoigne aille
Qui veult amer adroit sans faille
Fruit y doit querir cilz et celle
Quelquelle soit dame ou pucelle
Ja soit ce que du delictier
Ne doivent pas leur part quicter

Mais je scay bien quil en est maintes
Qui ne veulent pas estre enceintes
Et sel le sont il leur en poise
Si nen font elles plait ne noise
Se nest aucune fole et nyce
Ou honte na point de justice
Briefment tuit a delit saccordent
Ceulx qui a ceste oeuvre samordent
Se ne sont gens qui rien ne vaillent
Qui pour deniers vilment se baillent
Qui ne sont pas des las lyees
Pour leurs ordes vies toillyees

Mais ja certes n'yert feme bonne
Qui pour don prendre sabandonne
Nulz homs ne se devroit ja prendre
A femme qui sa char veult vendre
Pense il que telle ait son corps chier
Qui tout vif le veult escorchier
Bien est chaitifz et defoulez
Homs qui si vilement est boulez
Qui cuide que tel feme layme
Pour ce que son amy le clayme
Et quel lui rit et lui fait feste
Certainement nulle tel beste
Ne doit estre amye clamee
Ne nest pas digne destre amee
Len ne doit rien prisier moillier
Qui homme bee a despoullier
Je ne dy pas que bien ne port
Et par soulas et par deport
Un joiel se ses amis
Le luy a donne ou tramis
Mais quelle pas ne le demant
Quelle le prendroit laidement
Et des siens aussi lui redoigne
Ce puet el faire sans vergoigne
Ainsi leurs cueurs ensemble joignent
Bien sentrayment bien sentredoignent
Ne cuidiez pas que jel dessemble

Je vueil bien quilz aillent ensemble
Et facent quanquilz doivent faire
Comme courtois & debonnaire
Mais de la fole amour sen ardent
Dont les cueurs esprennent & ardent
Et soit lamour sans convoitise
Qui les faulz cueurs de prendre atise
Bonne amour doit de fin cuer naistre
Don nen doivent pas estre maistre
Nes que font corporel soulas
Mais lamour qui te tient ou las
Charnelz deliz te represente
Si ques tu nas ailleurs entente
Pour ce veulz tu la rose avoir
Tu ny songes nul aultre avoir
Mais tu nen prez pas a deux dore
Cest ce qui la pel tamaigroye
Et qui de toutes vertus toste
Moult receuz douloureux hoste
Quant onques amours hostelas
Mauvais hoste en ton hostel as
Pour ce te lo que hors len boutes
Qui te tolt tes pensees toutes
Qui te doivent a preu tourner
Ne lui laisse plus sejourner
Trop sont a grant meschief livre — nota
Cueurs qui damours sont enyvre
En la fin encor le sauras
Quant ton temps perdu y auras
Et degastee ta jeunesse
En ceste dolente leesse
Se tu pues encores tant vivre
Que damours te voyes delivre
Le temps quauras perdu plourras
Mais recouvrer ne le pourras
Encor se pourtant en eschappes
Car en lamour ou tu tentrappes
nota — Maint y perdent bien dire loz
Sens · temps · chastete · corps · ame · loz — nota

Lamant

Ainsi raison si me preschoit
Mais amours trestout empeschoit
Que rien a oeuvre nen meisse
Ja soit ce que bien entendisse
Mot a mot toute la matire
Car amours qui forment matire
Qui par trestours mes pensers chace
Com cil qui partout a sa chace
Et tousjours tient mon cuer soubz sele
Hors de ma teste a une pele
Qui au sermon seant ma gecte
Par lune des oreilles gecte
Quanque raison en lautre boute
Si quelle y pert sa paine toute
Et memple de courroux & dire
Lors luy pris tous yriez a dire
Dame bien me voulez trahir
Doy je doncques les gens hair
Dont hairay je toutes personnes
Puis quamours ne sont mye bonnes
Jamais namerai damours fines
Se je vueil croire voz doctrines
Si seray lors mortel pecheres
Voire par dieu pires que lerres
Je ce ne puis je pas faillir
Par lung me convient il saillir
Ou jaymeray ou je hairay
Mais espoir que je comparray
Plus la hayne au derrenier
Tout ne vaille amour ung denier
Bon conseil mavez ordonne
Qui tousjours mavez sermonne
Que je doye damours recroire
Or est folz qui ne vous veult croire
Si mavez vous ramenteue
Une autre amour mesconneue
Que je ne vous oy pas blasmer
Dont gent se peuent entramer

HS / Vu 39 -

Se vous la voulliez deffenir
Pour fol me pourroye tenir
Se voulentiers ne lescoutoye
Savoir aumoins se te pourroye
Les natures damours apprendre
Sil vous y plaisoit a entendre

Raison

Certes beaulx amis folz es tu
Quant tu prises vng festu
Ce que pour ton preu te sermon
Sen vueil faire encor vng sermon
Car de tout mon pouoir suis preste
Dacomplir ta bonne requeste
Mais ne scay si te vauldra gueres
Amours sont de plusieurs manieres
Sans celle qui si ta mue
Et de ton droit sens remue
De male heure fu ses acointes
Pour dieu garde que plus ne lacointes

Les biens damistie

Amistie est nommee lune
Cest bonne voulente commune
De gens entre eulx sans descordance
Selon la dieu benivolance
Et soit entreulx communite
De tous leurs biens par charite
Si que par nulle entencion
Ny puisse avoir exception
Ne soit lung dayder a lautre lens
Comme home fors z celens
Et loyaulx car rien ne vauldroit
Li sens ou loyaute fauldroit
Que lung quanquil ose penser
Puisse a son amy recenser
Comme a soy seul seurement
Sans souspecon dacusement
Telz meurs doivent avoir z seulet
Qui parfaictement amer veullet
Ne peut estre home bien amables
Sil nest si fors z sestables
Que pour fortune ne se mueve
Si quen vng point tousiours le treuve
Ou poure ou riche ses amis
Qui tout en lui son cueur a mis
Et sa pourete le voit tendre
Il ne doit mie tant attendre
Que cil ayde luy requiere
Car bonte faicte par priere
Est trop malement chier vendue
A cuers qui sont de grant value
Moult a vaillant homme grant vergongne
Quant il requiert que len lui doingne
Moult y pense moult se soussie
Moult a mesaise ainçois quil prie
Tel honte a de dire son dit
Et si redoubte lescondit
Mais quant vng tel len a trouve
Quil a tant ainçois esprouve
Quil est bien certaine de samour
Faire lui doit joye ou clamour
De tous les cas que penser ose
Sans honte avoir de nulle chose
Car comment en auroit il honte
Se cil est tel que je te compte
Quant son secret dit lui aura
Jamais le tiers ne le saura
Ne du reprouche na il garde
Car saiges homs sa langue garde
Ce ne sauroit mie folz faire
Nulz folz ne scet sa langue taire
Plus fera quil le secourra
De trestout quanques il pourra
Plus liez du faire au dire voir
Que ses amis du recepvoir
Et sil ne lui fait sa requeste
Nen a il pas moins de moleste
Que cil qui la luy a requise
Tant est damours grant la maistrise

HS / Vu 39 -

Et de son dueil la moutre porte
Et de quanquil puet le conforte
Et de la joye a sa partie
Se lamour est adroit partie
Par la loy de ceste amitie
Dit tullez en vng sien dictie
Que bien deuons faire requeste
A noz amis selle est honneste
Et leur requeste de raison
Selle contient droit ⁊ raison
Ne doit pas estre aultrement fecte
Fors en deux cas quil en excepte
Son les vouloit a mort liurer
Penser de vous deulz deliurer
Se len assault leur renomee
Gardons quel ne soit diffamee
En ces deux cas les loist deffendre
Sans droit ⁊ sans raison actendre
Tant com amour puet excuser
Ce ne doit nulz home refuser
Ceste amour que ci te propos
Nest pas contraire a mon propos
Ceste vueil je bien que tu suyues
Et vueil que lautre amour eschuynes
Ceste a toute vertu samort
Et lautre met les gens amort
Dune aultre amour te vueil retraire
Qui rest a bonne amour contraire
Et forment refait a blasmer
Cest fainte voulente damer
Es cueurs malades du meshaing
De couuoitise ⁊ de gaaing
Ceste amour est en tel balance
Si tost comme el pert lesperance
Du prouffit quelle veult actaindre
Faillir la conuient ⁊ estaindre
Car bien ne puet estre amoureux
Cueur qui nayme les gens pour eulx
Ains se faint ⁊ les va flatant
Pour le prouffit quil en actant
Cest lamour qui vient de fortune
Qui sesclipse come la lune
Que la terre obnuble ⁊ enombre
Quant la lune chiet en son vmbre
Sa de tant sa clarte perdue
Com du souleil pert la veue
Et quant elle a lombre passee
Si reuient toute enlumunee
Des raiz que le souleil lui monstre
Qui dautre part reluist encontre
Cest amour est dautel nature
Car ore est clere ore est obscure
Si tost com pouurete laffuble
De son hideux mantel onnble
Quel ne voit mais richesse luire
Obscurcir la conuient ⁊ fuire
Et quant richesses lui relusent
Toute clere la reconduisent
Quel fault quant les richesses faillent
Et sault si tost come eulx ressaillent
De lamour que je cy te nome
Sont ame trestuit li riche home
Especialment li auer
Qui ne vueillent leurs cueurs lauer
De la grant ardure ⁊ du vice
A la couuoitise auarice
Est plus cornars q vns cerfz ramez
Riches home qui cuide estre amez
Nest ce mie grant cornardie
Il est certains quil nayme mie
Et coment cuide il que len ayme
Sil en ce pour fol ne se clayme
En ce cas nest il mye saiges
Nez quest vns cerfz du boys ramaiges
Par dieu cil doit estre amables
Qui desire amis veritables
Quil nayme pas prouuer le puis
Quant il a sa richesse puis

HS / Vu 39 -

Que ses amis povres esgarde
Et devant eulx la tient en garde
Et tousiours garder la propose
Tant que la bouche lui soit close
Et que male mort le cravant
Car il se laisseroit avant
Le corps par membres departir
Qu'il la souffrist de soy partir
Et que point ne leur en depart
Dont n'a il point amours de part
Car comment seroit amitie
En cuer qui n'a loyal pitie
Certains en est quant il ce fait
Car chascun scet son propre fait
Certes moult doit estre blasmez
Homs qui n'ayme ne n'est amez
Et puis qu'a fortune venons
Quant de s'amour sermon tenons
Dire t'en vueil fiere merveille
Oncq ce croy n'oys sa pareille
Ne scay se tu le pourras croire
Toutesfoiz est ce chose voire
Et si la treuve l'en escripte
Que mieulx vault aux gens et prouffite
Fortune perverse et contraire
Que la molle et debonnaire
Et se ce te semble doubtable
C'est bien par argument prouvable
Car la debonnaire et la molle
Leur ment et les boule et affolle
Et les alecte comme mere
Qui ne semble point estre amere
Semblant leur fait d'estre loyaux
Quant leur depart de ses joyaux
Comme d'avoir et de richesses
De dignitez et de haultesses
Et leur promet establete
En l'estat de muablete
Et tous les paist de gloire vaine
En la beneurete mondaine
Quant sur sa roe les fait estre
Lors cuident estre si grant maistre
Et leur estat si fort veoir
Qu'ilz n'en puissent jamais cheoir
Et quant en tel point les a mis
Croire leur fait qu'ilz ont amis
Tant qu'ilz ne les scevent nombrer
N'il ne s'en pueent descombrer
Qu'ilz n'aillent entour eulx et viengnent
Et que pour seigneur ne les tiengnent
Et leur promettent leurs servises
Jusqu'au despendre leurs chemises
Voire voir jusque a sang respandre
Pour eulx garantir et deffendre
Prestz d'obeir et d'eulx ensuivre
A tous les jours qu'ilz ont a vivre
Et cil qui telz parolles oyent
S'en glorifient et les croyent
Ainsi comme se fust euvangile
Et tout est flatterie et guile
Si com il apres le sauroient
Se tous leurs biens perduz avoient
Qu'ilz n'eussent ou recouvrer
Lors verroient amis ouvrez
nota Car de cent amis apparans
Soient compaignons ou parans
S'un leur en pouoir demourer
Dieu en devroient aourer
Ceste fortune que t'ay dicte
Quant avec les hommes habite
Elle trouble leur congnoissance
Et les nourrist en ignorance
Mais la contraire et la perverse
Quant de leur grant estat les verse
Et les tumbe au tour de sa roe
Du sommet envers en la boe
Et leur assiet comme marrastre
Au cuer ung doloureux emplastre

HS / Vu 39 -

Destrempe non pas de vin aigre
Mais de pourete lasse et maigre
Ceste si monstre quelle est vraye
Et que nulz fier ne se doye
En la beneurete fortune
Quil ny a seurete nesune
Cest fait congnoistre et savoir
Desquelz ont perdu leur avoir
De quelle amour cil les amoient
Qui leurs amys devant estoient
Car ceulx que beneurete donne
Maleurete si les estonne
Quilz deviennent tuit ennemi
Nil nen remaint ung ne demi
Ains sen fuient et les renoient
Si tost come pouvres les voient
Encor pas atant ne sen tiennent
Mais par tous les lieux ou ilz viennent
Blasmant les vont et diffamant
Et folz maleureux clamant
Nez cil a qui plus de bien firent
Quant en leur grant estat se virent
Vont tesmoignant a voix folie
Quil leur pert bien de leur folie
Nen treuvent nulz qui les sequeurent
Mais li vray amy leur demeurent
Qui les cuers ont de telz noblesses
Quilz nayment pas pour leurs richesses
Ne pour nul preu quilz y attendent
Cil les sequeurent et deffendent
Car fortune en eulx rien na mis
Tousiours ayme qui est amis
Qui sur amy trairoit lespee
Navroit il pas lamour couppee
Fors en ces cas que je vueil dire
Len le pert par orgueil par ire
Par reprouche ou par reveler
Les secrez qui font a celer
Et par la playe dolourouse

De detraction venimeuse
Amis en ces cas sen fuiroit
Nulle aultre chose ny nuiroit
Mais telz amys moult bien se preuvent
Silz entre mil ung seul ne treuvent
Et pour ce que nulle richesse
A valeur damy ne sadresse
Quelle ne pourroit si hault attaindre
Que valeur damy ne soit graindre
nota Quadez vault mieulx amis en voye nota
Que ne font deniers en courroye
Et fortune la mescheans
Quant sur les hommes est cheans
Si les fait par son mescheoir
Trestous si clerement veoir
Quel leur fait leurs amis trouver
Et par experiment prouver
Qui valent mieulx que nul avoir
Quilz puissent en ce monde avoir
Dont leur prouffite adversite
Plus que ne fait prosperite
Car par ceste ont ilz ignorance
Et par adversite science
Et li pouvres qui par tel preuve
Les fins amans des faulx espreuve
Et les congnoist et les devise
Quant il estoit riche a devise
Que tuit a tousiours lui offroient
Cuer et corps et quanquil avoient
Que voulsist il achapter lores
Quil en sceust ce quil scet ores
Moins en eust este deceuz
Sil sen feust lors apperceuz
Dont luy fait greigneur avantaige
Puis que dun fol a fait ung saige
La mescheance quil recoit
Que richece qui le decoit
Si ne fait pas richece riche
Cellui qui en tresor la fiche

Car suffisance seulement
Fait homme vivre richemt
Car tel na pas vaillant .ij. chiches
Qui est plus aise z plus riches
Que telz a cent muis de froment
Et te puis bien dire coment
Quil en est espoir marchans
Si est ses cueurs si mescheans
Quil sen est soussiez assez
Aincois que cil tas feust amassez
Ne ne cesse de soucier
De croistre z de monteplier
Ne jamais assez nen aura
Ja tant acquerre nen saura
Mais li aultres qui ne se fie
Ne mais quil ait au jour la vie
Et lui souffist de ce quil gaigne
Quant il se vit bien de sa gaigne
Ne ne cuide q̄ rien lui faille
Tout nait il vaillant une maille
Mais il voit bien quil gaignera
Pour mengier quant mestier sera
Et pour recouvrer chausseure
Et couenable vesture
Ou sil advient quil soit malades
Et truist toutes viandes fades
Si se pourpense il toutesvoye
Pour soy getter de male voye
Et pour yssir hors de dangier
Quil naura mestier de mangier
Ou que de petit vitaille
Se passera coment quil aille
Or cest a lostel dieu portez
La sera bien reconfortez
Ou espoir quil ne pense point
Que ja puist venir en ce point
Ou sil croit que ce lui aviengne
Pense il ains que le mal le tiengne
Que tout a temps espargnera
Pour soy chevir quant la sera
Ou se despargnier ne lui chault
Ains lui viennent li froit z li chault
Ou la faim qui mourir le face
Pense il espoir z si soulace
Que quant plus tost desfinira
Plus tost en paradis ira
Quil croit que dieux le lui present
Quant il laira lexil present

Enseignement de pitagoras

Pitagoras te dit neiz
Se tu son livre oncques veiz
Que len appelle vers dorez
Pour les dictz du livre honnorer

Raison parle en la personne de pitagoras

Quant tu du corps departiras
Tout franc en saint air ten yras
Et laisseras humanite
Vivant en pure deite

Raison

Moult est chaitifz z fol naiz
Qui croit que cy soit ses pais
Nest pas vre pais en terre
Ce puet on bien des clers enquerre
Qui boece de confort lisent
Et les sentences qui la gisent
Dont grant bien aux gens laiz feroit
Qui bien le leur translateroit
Et sil est tel q̄l se scet vivre
De ce que sa rente lui livre
Ne ne desire aultrui chetel
Ains cuide estre sans pouvrete
Car si com dient vre maistre
Nul nest chaitif sil nel cuide estre
Soit roys chevaliers ou ribaux
Maint ribault ont les cueurs si baux
Portans sacs de charbon en greve
Que la paine rien ne les greve
Quant en pacience travaillent

HS / Vu 39 -

Ains ballent tripent & saillent
Et vont a saint martel aux tripes
Ne ne prisent tresor trois pipes
Ains despendent en la taverne
Toute leur gaigne & leur esperne
Puis revont porter les fardeaux
Par leesse non pas par deaux
Tel gent loyaument leur pain gaignent
Quant embler ne tollir ne daignent
Puis revont au tonnel & boivent
Et vivent si come vivre doivent
Tuit cil sont riche en habondance
S'ilz cuident avoir souffisance
Plus ce scet dieux li droicturieres
Que silz estoient usuriers
Car usurier bien le tafiche
Ne pourroient pas estre riche
Ains sont tuit povre & souffraicteux
Tant sont aver & convoiteux

Des marchans

Et si rest voir cui qu'il desplaise
Que nul marchant ne vit aise
Car son cuer a mis en tel guerre
Qu'il art tout vif de plus acquerre
Ne ja n'aura assez acquis
Et craint perdre l'avoir acquis
Et queurt apres le remanant
Dont ja ne se verra tenant
Car de rien desirer n'a tel
Come d'acquerre autrui chaptel
Emprise a merveilleuse paine
Il bee a boire toute saine
Mais ja tant boire n'en pourra
Que tant plus y en demourra
C'est la destrece c'est l'ardure
C'est l'angoisse qui tousjours dure
C'est la doulour c'est la bataille
Que lui detrenche la coraille
Et le destraint en tel deffault
Quant plus acquiert plus lui deffault

Des advocas

Advocat & phisicien
Sont tuit lie de ce lien
Cil pour deniers science vendent
Trestous a ceste hart se pendent
Tant ont le gaaing & doulz & sade
Que cil vouldroit pour ung malade
Qu'il a qu'il en eust soixante
Et s'il pour une cause trante
Voire deux cens voire deux mile
Tant les art convoitise & guile
Et sont devin qui vont par terre
Quant ilz preschent pour acquerre
Honneurs ou graces ou richeces
Ilz ont les cueurs en telz detreces
Cil ne vivent pas loyaument
Mais sur tous especialment
Cil qui pour vaine gloire chacent
La mort de leurs ames prochacent
Deceuz est telz decevierres
Car sachiez qu'uns telz prescherres
Combien qu'aux aultres prouffit
A soy ne fait il nul prouffit
Car sa bonne predication
Vient de male intention
Si n'a rien a celui valu
Tout face elle aux aultres salu
Car silz y prennent bon exemple
Et cil de vaine gloire s'emple
Mais laissons telz prescheours
Et parlons des entasseours
Certes dieu n'ayment ne ne doubtent
Quant telz deniers en tresors boutent
Et plus qu'il n'est mestier les gardent
Quant les povres de hors regardent
De froit trembler de fain perir
Dieu le leur saura bien merir

Contre les riches

Trop grant mescheances aviennent
A ceulx qui telz vices maintiennent
Par grant travail querent richesses
Paour les tient en grant destresses
Tandiz que du garder ne cessent
A douleur a la fin les laissent
En tel tourment meurent et vivent
Cil qui les grans richesses suivent
Ne ce n'est fors par le deffault
D'amour qui par le monde fault
Car cil qui richesses amassent
S'on les amast et ilz amassent
Et bonne amour par tout regnast
Que mauvaistie ne refrenast
Mais plus donnast qui plus eust
A ceulx qui besoingneux sceust
Ou prestast non pas a usure
Mais par charite nette et pure
Pour quoy ilz a bien entendissent
Et d'oyseuse se deffendissent
Ou monde nul pouvre n'eust
Ne nul avoir nen y deust
Mais tant est li mondes endables
Qu'ilz ont faictes amours vendables
Nul n'ayme fors pour son preu faire
Pour dons ou pour service traire
Neiz les femmes se vuellent vendre
Mal chief puisse tel vente prendre
Ainsi barat a tout honny
Par qui li bien jadiz onny
Furent aux gens approprie
Tant sont d'avarice lie
Qu'ilz ont leur naturel franchise
A vil servitute soubzmise
Qu'ilz sont tous serfz a leurs deniers
Qu'ilz tiennent clos en leurs greniers
Tiennent · certes ains sont tenu
Quant a tel meschief sont venu
De leur avoir ont fait leur maistre
Li chetif boterel terrestre
L'avoir n'est bons fors pour despendre
Mais ce ne scavent pas entendre
Ains veullent a ce tout respondre
Qu'avoirs n'est bons fors pour repondre
N'est pas voirs mais bien le reponent
Ja ne le despendent ne ne donent
Quanque soit yert il despenduz
S'on les avoit trestous penduz
Car en la fin quant mort seront
A qui que soit le laisseront
Qui liement le despendra
Ne ja nul preu ne leur tendra
N'il ne sont pas seur encores
S'ilz le garderont jusqu'a lores
Car tel y pourroit mectre main
Qui tout emporteroit demain
Aux richesses font grant laidure
Quant ilz leur tollent leur nature
Leur nature est qu'ilz doivent courre
Pour gens aydier et secourre
Sans estre a usure prestees
Ad ce les a dieux aprestees
Or les ont en prison repostes
Mais les richesses de telz hostes
Qui mieulx selon leurs destinees
Deussent estre traynees
S'en vengent honnorablement
Car apres eulx honteusement
Les traynent saichent et hercent
De trois glaives les cuers leur percent
nota Li premier est travail d'acquerre
Li seconde qui les cuers leur serre
C'est paour qu'on nes toille ou emble
Quant ilz les ont mises ensemble
Dont ilz s'esmayent sans cesser
Li tiers est douleur du lesser
Si com je t'ay dit cy devant
Malement s'en vont decepvant

Ainsi pecune se revanche
Comme dame et royne franche
Des serfz qui la tiennent enclose
En paix se tient et se repose
Et fait les meschans veillier
Et souffrir et travaillier
Soubz piez les tient si court et dompte
Quelle a lonneur et eulx la honte
Et le tourment et le dommaige
Qui languissent en son servaige
Preu nest ce pas faire tel garde
Au moins a celluy qui la garde
Mais sans faille elle demourra
A qui que soit quant cil mourra
Qui ne losoit pas assaillir
Ne faire courre ne saillir
Mais li vaillant homme lassaillent
Et la chevauchent et poursaillent
Et tant aux esperons labatent
Quilz sen aaisent et esbatent
Par leurs cueurs quilz ont larges et emple

Exemple de Dedalus.

Dedalus prennent exemple
Qui fist eles a Ycarus
Quant par art non mie par us
Tindrent par lair voye commune
Tout autel font ilz a pecune
Quilz luy font eles pour voler
Quainz se lairroient affoler
Quilz nen eussent loz et pris
Ne veulent pas estre repris
De la grant ardure et du vice
De la convoitise avarice
Ains en font les grans courtoisies
Dont les proesses sont prisies
Et celebrees par le monde
Et leur vertu en surhabonde
Que dieux a pour moult agreable
Pour leurs cueurs larges et charitable
Car tant comme avarice put
A dieu qui de ses biens repeut
Le monde quant il ot forgie
Ce ne ta nulz apris fors je
Tant luy est largesse plaisant
La courtoise la bien faisant
Dieu hait avers les vilains nagies
Et les dampne comme ydolatres
Les chetifz serfz desmesurez
Paoureux et maleurez
Si cuident ilz pour voir et dient
Quilz aux richesses ne se lient
Forsque pour estre en seurte
Et pour vivre en beneurete
He doulces richesses mortelz
Dictes dont estes vous or telz
Que vous faciez beneurees
Gens qui si vous ont emmurees
Car quant plus assembleront
Et plus de paour trembleront
Et comment est en bon eur
Homme qui nest en estat seur
Beneurete dont luy fauldroit
Puis que seurete luy fauldroit
Mais aucuns gens morroit dire
Pour mon dit dampner et despire
Des roys me vouldroit opposer
Qui pour leurs noblesses aloser
Si com li menu peuple cuide
Fierement mettent leur estude
A faire entour eulx armer gens
Cinq cens ou cinq mile sergens
Et dit len tout communement
Quil leur vient de grant hardement
Mais dieu scet bien tout le contraire
Cest paour qui le leur fait faire
Qui tousjours les tourmente et greve
Mieulx pourroit ung ribault de greve
Seur et seul par tout aler

Et devant les larrons baler
Sans doubter eulx ne leur affaire
Que li roys ou sa robe vaire
Portast neiz o son grant masse
Du tresor que si grant amasse
Dor & de precieuses pierres
Sa part en prendroit chun lierres
Quanquil porteroit lui touldroiet
+ Et tuer espoir le vouldroient
+ Si seroit il se croy tuez
Ains que dilecq feust remuez
Car li larron se doubteroient
Se vif eschapper le laissoient
Quil ne les fist ou que soit prendre
Et par sa force mener pendre
Par sa force mais par ses hommes
Car sa force ne vault deux pomes
Oultre la force dun ribault
Qui sen iroit au cuer si bault
Par ses hommes par foy je ment
Ou je ne dy pas proprement
Vrayment sien ne sont ilz mie
Tout ait il sur eulx seignourie
Seignourie non mais servise
Quil les doit garder en franchise
Ains sont leur car quant ilz vouldront
Leurs aydes au roy touldront
Et li roys tout seulz demourra
Si tost que li peuples vouldra
Car leur bontez ou leur proesses
Leurs corps leurs forces leurs sagesses
Ne sont pas sien ne rien ny a
Nature bien les lui nya
Ne fortune ne puet pas faire
Tant soit aux hommes debonaire
Que nulles des choses leur soient
Comment que conquises les ayent
Dont nature les fait estranges.

Lamant

He dame pour le roy des anges
Aprenez moy dont toutesvoyes
Quelz choses puent estre moyes
Et se du mien puis rien avoir
Se vouldroye je bien savoir

Raison

Ouy ce respondit raison
Mais nentens ne champs ne maison
Ne robes ne telz garnemens
Ne nulz terriens tenemens
Ne meubles de quelque maniere
Trop as meilleurs choses & plus chiere
Tous les biens que dedans toy sens
Et qui si bien les congnois ens
Quilz te demeurent sans cesser
Si quilz ne te puent laisser
Pour faire a aultre tel servise
Ces biens sont tiens a droicte guise
Es aultres biens qui sont forain
Nas tu vaillant ung seul rorain
Ne tu ne nul homme qui vive
Ny avez vaillant une cyue
Car saichiez que toutes voz choses
Sont en vous meismes encloses
Tous aultres biens sont de fortune
Qui les esparpille & adune
Et tolt & donne a son vouloir
Dont les folz fait rire & douloir
Mais rien que fortune feroit
Nulz saiges homs ne priseroit
Ne ne seroit lie ne dolant
Le tour de sa roe volant
Car tuit si fait sont tresdoubtable
Pour ce quilz ne sont mie estable
Pour ce nest preux lamour de li
Non a preudhomme nabeli
Nil nest pas droiz quil abellisse
Quant vous si pou chiet en eclipse
Et pour ce vueil que tu le saches
Que ton cuer pour rien ny ataches.

Si n'en es tu pas entechiez
Mais ce seroit trop grant pechiez
Se ça avant t'en entechoies
Et se tant vers les gens pechoies
Que pour leur amy te clamasses
Et leur amour sans plus amasses
Ou le preu qui d'eulx te vendroit
Nulz preudhoms a bien ne tendroit
Ceste amour que je t'ay cy ditte
Fuiz la comme vilz et despite
Et d'amer par amours recroy
Et soies sages et me croy
Mais d'aultre chose te voy nyce
Qu'mas mis sus telle malice
Que je hayne te commant
Or dy quant en quel lieu comment

L'amant

Vous ne finastes huy de dire
Que je doy mon sire despire
Pour ne scay quel amour sauvage
Qui cercheroit jusqu'en Cartage
Et d'orient en occident
Et bien vesquist tant que li dent
Li feussent cheu de vieillece
Et courust tousjours sans paresse
Faisant sa visitation
Par midi par septentrion
Tant qu'il eust toutout veu
N'auroit il pas aconceu
Ceste amour que ci dit m'avez

Cõ les Jaians assaillirent les dieux

Bien en fu li mondes lavez
Des lors que li dieu s'en fuiret
Quant ly jaiant les assaillirent
Et droiz et chastez et foiz
S'en fuirent a celle foiz
Celle amour fu si esperdue
Qu'el s'en fui si est perdue
Justice qui plus pesant yere
Si s'en fuy la derreniere
Si laisserent trestout les terres
Qu'ilz ne peurent souffrir les guerres
Es cielz firent leur habitacle
N'onc puis se ne fut par miracle
N'oserent ça jus devaler
Barat les en fist tous aler
Qui tient en terre l'eritage
Par sa force et par son oultrage
Neiz tulles qui mist grant cures
En cerchier maintes escriptures
Ne pot tant son engin debatre
Qu'onques plus de trois paire ou de quatre
De tous les siecles trespassez
Puis que cil nous fu compassez
De si fines amours trouvast
Si croy que mains en esprouvast
De ceulx qui en son temps vivoient
Qui si ami de bouche estoient
N'encor n'ay je nulluy veu
Qui en ait oncq nul tel eu
Suis je doncq plus sages que tulles
Bien seroye folz et entulles
Se telle amour vouloye querre
Puis qu'il n'en a mais nulle en terre
Telle amour doncques ou querroye
Quant ça jus ne la trouveroye
Puis je voler avec les grues
Voire saillir oultre les nues

Cy parle du cyne que socrates songea qui passoit oultre les nues.

Com fist le cignes socrates
N'en quier plus parler je la tes
Ne suy pas de si fol espoir
Li dieu cuideroient espoir
Que j'assaillisse paradis
Com firent li jeant jadiz
S'en pourroye estre fouldroiez
Ne scay se vous le vouldroyez

HS / Vu 39 -

Si nen doy je pas estre en doubte

Raison

Beaulx amis dist elle or mescoute
En ceste amour ne puez actaindre
Car aussi bien puet il remaindre
Par ton deffault com par lautrui
Je tenseigneray bien aultre hui
Aultre non pas . mais ce mesmes
Dont chascun puet estre a mesmes
Mais quil preingne lentendement
Damour ung pou plus largement
Quil aimt en generalite
Et laisst especialite
Ni face ja communion
De grant participacion
Tu pues amer generalment
Tous ceulx du monde loyaument
Ayme les tous autant come un
Au moins de lamour du commun
Fay tant que telz envers tous soyes
Com tous envers toy les vouldroyes
Ne faiz vers nul ne ne pourchasse
Fors ce que tu veulx quon te face
Et sainsi vouloyes amer
Len ten debvroit quicte clamer
Et ceste es tu tenuz de suivre
Sans ceste ne doit nulz homs vivre
Et pour ce que ceste amour laissent
Cil qui de mal faire sen graissent
Sont en terre establi li juge
Pour estre deffense et refuge
A ceulx qui le monde forfait
De faire amender le forfait
Pour ceulx punir et chastier
Qui par ceste amour renier
Les gens murdrissent et affollent
Ou rapuissent emblent ou tollent
Ou nuisent par detraction
Ou par faulse accusation
Ou par quelques malaventures
Soient apertes ou obscures
Si convient que len les justice

Lamant

Ha dame pour dieu de justice
Dont jadiz fu si grant renomme
Tandiz que parolle en tenons
Et densaigner moy vous penez
Si vous plaist ung mot maprenez

Raison

Di quel

Lamant

Voulentiers . Je demant
Que me faciez ung jugement
Damours et de justice ensemble
Li quelz vault mieulx se com vous semble

Raison

De quel amour diz tu

Lamant

De ceste
Ou vous voulez que je me mecte
Car celle qui cest en moy mise
Ne bee je pas a mettre en juise

Raison

Certes folz bien en faiz a croire
Mais se tu queres sentence voire
La bonne amour vault mieulx

Lamant

Prouvez

Raison

Voulentiers voir . quant vous trouvez
Deux choses qui sont convenables
Necessaires et prouffitables
Celle qui plus est necessaire
Vault mieulx

Lamant

Dame cest chose voire

Raison

Or te prens donques bien garde

HS / Vu 39 -

La nature deuls deux estarde
Ces .ii. choses ou quelz habitent
Sont necessaires & proufitent

Lamant

Vours est

Raison

Dont ay je deuls itant
Que mieulx vault la pl^9 proufitant

Lamant

Dame bien my puis accorder

Raison

Ne te vueil dont plus recorder
Mais plus tient grant necessite
Amo^r qui vient de charite
Que justice ne fait dassez

Lamant

Prouuez dame ains q oultre passez

Raison

Voulentiers bien te dy sans faindre
Que plus est necessaire & graindre
Par quoy trop fait mieulx a eslire
Les biens qui par soy puet souffire
Que cil qui a mestier daye
Ce ne contredirasz tu mye

Lamant

Pour quoy nel faictes mieulx entendre
Scauoir quil ny ait que reprendre
Vng exemple oyr en vouldroye
Scauoir sacorder my pourroye

Raison

Par foy quant dexemple mt chargez
Et de prouuer . ce sont grans charges
Toutteuoiz exemple en auras
Puis q par ce mieulx le sauras
Se uns homs puet bien vne nef traire
Sans auoir daultre ayde a faire
Que ta par toy bien ne trairoyes
Trait il mieulx q tu ne feroies

Lamant

Oyl dame au moins autant habile

Raison

Or pren dong cy ton semblable
Se justice ert tousiours gisant
Si seroit amo^r suffisant
A mener belle vie & bonne
Sans justicier nulle personne
Mais sans amo^r justice non
Pour ce amo^r a meilleur renom

Lamant

Prouuez moy ceste

Raison

Voulentiers
Or te taiz dont endementiers

Coē Jupiter couppa les couilles a saturnus son pere

Justice qui jadiz regnot
Ou temps q saturnus regne ot
Cui Jupiter coppa les couilles
Ainsi com se feussent andouilles
Moult ot cy dur filz & amer
Puis les getta dedans la mer
Dont venus la deesse yssi
Car le liure le dit ainsi
S elle y ert en terre reuenue
Et feust aultressi bien tenue
Au iourdui com elle estoit lores
Si seroit il mestier encores
Aux gens entreulx quilz sentramassent
Combien que justice gardassent
Car puis quamour sen vouldroit fuire
Justice en feroit trop destruire
Mais se les gens bien sentreaymoient
Jamais ne sentremefferoient
Et puis q fourfait sen iroit
Justice de quoy seruiroit

Lamant

Dame je ne scay pas de quoy

Raison

HS / Vu 39 -

Bien ten croy. Car paisible & coy
Trestuit cil du monde viueroiet
Jamais roy ne prince nauroiet
Ne seroit baillif ne preuost
Tant seroit le peuple deuost
Jamais juge nauroit clamour
Dont dizste que mieulx vault amour
Simplement que ne fait justice
Tout aille elle contre malice
Qui fut mere des seignouries
Dont les franchises sont peries
Car se ne feust mal & pechiez
Dont ly mondes est entechiez
Len neust oncques roy veu
Ne juge en terre congneu
Si se prouuent ilz malement
Quilz deussent premierement
Eulx mesmes justifier
Puis quon se veult en eulx fier
Et loyaulx estre & diligens
Non pas lasches & negligens
Ne conuoiteux faulz ne faintifs
Pour faire droicture aux plaintifs
Mais or vendent les jugemens
Et bestournent les sermens
Ilz taillent & comptent & rayent
Et les poures gens trestout payent
Tuit sefforcent de lautrui prendre
Telz juges fait les larrons pendre
Qui mieulx deust estre penduz
Se jugement lui feust renduz
Des rapines & des forfaiz
Quil a par son pouoir forfaiz

Com virginnius coppa la teste a sa fille pour ce que le juge apius lauoit jugee a serue

Recist bien apius a pendre
Qui fist a son serjent emprendre
Par faulx tesmoings fausse querelle
Contre virginie la pucelle
Qui fut fille virginnius
Si com dit titus liuius
Qui bien scet le cas racompter
Pource quil ne pouoit dompter
La pucelle qui nauoit cure
Ne de lui ne de sa luxure
Li ribaux dist en audience

Raison parle en la personne de claudius

Sire juge donnez sentence
Pour moy car la pucelle est moye
Pour ma serue la prouueroye
Contre tous ceulx qui sont en vie
Car ou quelle ait este nourrie
De mon hostel me fut emblee
Des lore par moy quelle fut nee
Et baillee a virginius
Si vous requier sire apius
Que vous me deliurez ma serue
Car il est droiz quelle me serue
Non pas cellui qui la nourrie
Et se virginius le nye
Tout ce suis je prest de prouuer
Car bons tesmoings en puis trouuer

Raison

Ainsi parloit li faulz traitres
Qui du faulz juge estoit ministres
Et com li plaiz ainsi allast
Ains que virginius parlast
Qui tout estoit prest de respondre
Pour ses aduersaires confondre
Juga par hastiue sentence
Apius qui sans attendence
Feust la pucelle au serf rendue
Et quant la chose a entendue
Li bons preudhoms deuant nommez
Bons chlrs bien renommez
Cest assauoir virginius
Que bien voit que vers apius

HS / Vu 39 -

Ne puet pas sa fille deffendre
Ains la couuient par force rendre
Et son corps liurer a hontage
Et changer honte pour dommage
Par merueilleux apensement
Se titus liui ne ment
Car il par amour sans hayne
A sa belle fille virgine
Tantost a la teste couppee
Et puis au iuge presentee
Deuant tous en plain consistoire
Et li iuges selon listoire
Le commanda tantost a prendre
Pour lui mener occire ou pendre
Mais ne ne locist ne ne pendi
Car li peuples len deffendi
Qui fut tous de pitie meuz
Si tost com li faiz fut sceuz
Puis fut pour ceste mesprison
Apius mis en la prison
Et locist la hastiuement
Ains le iour de son iugement
Et claudius li chalengierres
Feust iugiez a mort comme lierres
Ne ne len eust respitie
Virginius par sa pitie
Qui tant voult le peuple proyer
Quen essil le fist enuoyer
Et tuit cil condampne moururet
Qui tesmoings de la cause furet
Briefment iuges font trop doultrages
Lucan redit qui fut moult sages

Lucan

Quonques vertus et grant pouoir
Ne pot nulz ensemble veoir

Raison

Mais sachiez que silz ne samendent
Et ce quilz ont mal pris ne rendent
Li puissans iuges permanables
En enfer auec les deables
Leur en mettra es colz les laz
Je nen mettz hors roys ne prelas
Ne iuge de quelconque guise
Soit seculiers ou soit deglise
Nont pas les honneurs pour ce faire
Sans loyer doiuent achief traire
Les querelles que len leur porte
Et aux plaintifz ouurir la porte
Et oir en propres personnes
Les querelles faulses et bonnes
Nont pas les honneurs pour noyant
Ne sen voisent ja cointoyant
Quilz sont tuit serfz au menu peuple
Qui le pays acroist et peuple
Et lui font serement et iurent
De faire droit tant comme ilz durent
Par eulx doiuent ceulx en paix viure
Et cil les malfaicteurs poursuiure
Et de leurs mains les larrons pendre
Sil nestoit qui voulsist emprendre
Pour leurs personnes tel office
Puis quilz doibuent faire iustice
La doibuent mettre leurs ententes
Pour ce leur baille len les rentes
Ainsi au peuple le promisdrent
Cil qui premier les honneurs prindrent

Or tay se bien as entendu
Ce que tu mas requis rendu
Et les raisons as tu veues
Qui me semblent a ce meues

Lamant

Dame certes bien men payez
Et je men tien bien apayez
Comme cil qui vous en mercy
Mais je vous oy nommer cy
Si com me semble une parolle
Si esbaulevree et si folle
Que qui vouldroit ce croy muser

HS / Vu 39 -

A vous reprendre & accuser
Len ny pourroit trouuer deffense

Raison

Rien voy dist elle a quoy tu penses
Vne autrefoiz quant tu vouldras
Excusacion en orras
Sil te plaist a ramenteuoir

Lamant

Dont le ramenteuray je voir
Diz je com remembrans & vistes
Par tel mot com vous le deistes
Si ma mon maistre deffendu
Car je lay moult bien entendu
Que ja rien nysse de ma bouche
Qui de ribaudie sapprouche
Mais desque je nen suis faisierres
Jen puis bien estre recitierres
Si nommeray le mot tout oultre
Bien fait qui la folie monstre
A cellui quil voit folloyer
De tant vous puis or chastoyer
Si apperceuerez vostre oultrage
Qui vous faignez estre si sauge

Raison

Ce vueil je bien dist elle entendre
Mais de ce me restuet deffendre
Que tu de hayne mopposes
Merueille est comment dire loses
Scez tu pas quil ne sensuit mie
Se laissier vueil vne folie
Que faire doye autel ou graindre
Et pour ce se te vueil estaindre
La fole amour a quoy tu bees
Command je pour ce que tu hees
Ne te souuient il pas dorace
Qui tant ot de sens & de grace
Orace dit qui nest pas nices

Orace

Quant li fol eschieuent les vices

Et se tournent a leur contraire
Si nen vault pas mieulx leur affaire
Namour ne vueil je pas deffendre
Que len ny doye bien entendre
Fors que celle qui les gens blece
Pource se te deffens yuresce
Ne vueil je pas deffendre a boire
Tout ce ne vault droit vne poire
Se folle largesse desuee
Len me tendroit bien pour desuee
Se je commandoye auarice
Car lune & lautre est trop grant vice
Je ne faiz pas telz argumens

Lamant

Si faictes voir

Raison

Certes tu mens
Ja ne te quier de ce flater
Tu nas pas bien pour moy mater
Cerchie les liures anciens
Tu nez pas bons logiciens
Je ne li pas damour ainssi
Onques de ma bouche nyssi
Que nulle rien hair doyen
Len y puet bien trouuer moyen
Cest lamour que jaim tant & prise
Que je tay pour amer aprise
Aultre amour naturelle y a
Que nature es bestes cria
Par quoy de leurs faons cheuissent
Et les alaitent & nourrissent
De lamour dont je tiens cy compte
Quant tu veulx que je te racompte
Quelz est li diffinissement

Damour naturelle & de son inclinacion

Cest natureux enclinement
De vouloir garder son semblable
Par entencion conuenable
Soit par voire dengendreure

orace

HS / Vu 39 -

Ou par cure de nourreture
A cest amo^r^ sont presque prestes
Autant li homme com les bestes
Cest amo^r^ combien quel prouffite
Na loz blasme ne merite
Nen font a blasmer na louer
Nature les y fait vouer
Forte le^r^ fait cest chose voire
Nel na suz nul vict victoire
Mais sans faille silz meffaisoient
Blasme rectpuoir en deuroient
Ainsi comme home quat il mectue
Loenge ne len est deue
Mais sil fournuroit le mengie
Len len deueroit laidengie
Mais bien scay q tu nentens pas
A ceste amo^r^ vo^r^ ce nen pas
Moult as empris plus folle emprise
De lamo^r^ que tu as emprise
Si la te vaulsist mieulx laissier
Se de ton preu veulx appressier
Non porquant sil ne vueil je mie
Que tu demeures sans amye
Met sil te plaist en moy tentete
Ne suis je belle dame et gente
Digne de seruir vng preudhomme
Et feust empere^r^ de Romme
Si vueil tamye deuenir
Et se te veulx a moy tenir
Scez tu que mamo^r^ te vauldra
Tant que iamais ne te fauldra
Nulle chose qui te conuiengne
Pour meschance qui taviengne
Lors deuendras si grant seign^r^
Quonc noiz parler de greigne^r^
Je feray quanque tu vouldras
Ja si hault vouloir ne pourras
Maiz que sans plus faces mes euures
Ja ne conuient quautrement euures
Si auras en ce auantaige
Amye de si hault lignaige
Q'l nest nulle qui si compere
Fille dieu le souuerain pere
Q' telle me fist et forma
Regarde ci quelle forme a
Et te mire en mon cler visaige
Nonques pucelle de paraige
Not damer tel bandon com je
Car jay de mon pere congie
De faire amy et destre amee
Ja nen seray ne dit blasmee
Ne de blasme naras tu garde
Ains nous aura mon pere en sa garde
Et nourrira nous deux ensemble
Dis je bien respons q ten semble
Li dieux qui te fait foloier
Scet il ses gens si bien poyer
Les apareille il si bone gaigee
Aux folz dont il prent ses homaiges
Pour dieu gar que ne me refuses
Trop sont dolantes et confuses
Pucelles q sont refusees
Quant de prier ne sont rusees
Si com tu mesmes le preuues
Par cequo sans querre aultres preuues

L'amant

Or me dictes donques antoiz
Non en latin mais en francoiz
De quoy voulez vo9 que te serue

Raison

Seuffre q je soye ta serue
Et tu li miens loyaulx amis
Le dieu lairas qui cy ta mis
Et ne priseras vne prune
Toute la roe de fortune

De la constance de Sorrates

Sorrates seras semblez
Q' tant fut fermes et tant establez

HS / Vu 39 -

Il n'ert liez en prosperite
Ne tristes en aduersite
Tout mectoit en vne balance
Bonne aduenture & mescheance
Et les faisoit egal peser
Sans esioir & sans peser
Car de chose quelquelle soit
N'ert ioyeux ne ne len pesoit
Ce fut cil bien le dit solin
Qui par le respons apolin
Fu iugiez du mond li pl9 saiges
Ce fu cil a qui li visaiges
De tout quanquil lui auenoit
Tousiours en vng point se tenoit
Non cil nue ne le trouuerent
Qui par enuie le tuerent
Pource quil plusieurs dieux nyoit
Et en vng seul dieu se fioit
Et preschoit q bien se gardassent
Que par plusieurs dieux ne iurassent

De la constance eraclit9 & dyogenes

Eraclitus dyogenes
Refurent de tel cuer q nes
Po9 pourete ne po9 destresse
Ne furent oncques en tristesse
Tout ferme en vng propos se tindrent
En to9 mestiers q le9 aduindrent
Ainsi feras tant seulment
Ne ne sers iamais aultrement
Car quil fortune ne tabate
Combien quel te tourmente & bate
Nest pas bons luiterres & fors
Quant fortune fait ses effors
Et le veult desconfire ou batre
Qui ne se puet a lui combatre
Len ne se doit pas laissier prendre
Mais vigoreusement deffendre
Si scet elle si pou de luitte
Que chun qui contre lui luitte
Soit en paille soit en fumier
La puet abatre au tour premier
N'est pas hardiz qui bien la doubte
Car qui scavoit sa force toute
Et bien la congnoistroit sans doubte
Nul qui de tre iue ne se boute
Ne peut a son iambet cheoir
Ce seroit grant honte a veoir
Dhomme qui bien se peust deffendre
Quant il se laisse mener pendre
Tort auroit qui le vouldroit plaindre
Quil nest nulle paresse graindre
Garde donc q ta rien ne prises
Ne ses honneurs ne ses seruises
Laisse lui sa roe tourner
Quel tourne ades sans seiourner
Et siet ou milieu come aueugle
Les vnges de richesse aueugle
Et dhonneurs & de dignitez
Aux aultres donne pouretez
Et quant lui plaist tout en rapporte
Cest moult fol qui sen desconforte
Et qui de rien sen esiouyst
Puis q deffendre sen puyst
Et il le puet certainement
Mais quil le vueille seulement
Daultre part se cest chose expresse
Vous faites fortune deesse
Et iusques es cieulx esleuez
Ce que pas faire ne deuez
Quil nest nul droit ne raison
Quelle ait en paradis maison
Elle nest pas si bien eureuse
Ains a maison trop perilleuse

De la maniere & facon & gouuernement de fortune

HS / Vu 39 -

De fortune Et de son habitation magnifique & ruyneuse

Une roche est en mer seans
Bien parfont ou milieu leans
Qui suz la mer en hault selance
Contre qui la mer groûce & tance
Li flot la hurtent & debatent
Qui tousiours a lui se combatent
Et maintesfoiz tant y cotissent
Que toute en mer lensepuelissent
Aucunesfoiz se redespueille
De leaue qui toute la mueille
Si com le flot a lui le tire
Dont sault en lair & puis respire
Mais el ne retient nulle forme
Ainçois se tresmue & reforme
Et se desguise & se rechange
Tousiours se vest de forme estrange
Car quant ainsi appert par air
Les fleurectes y fait parair
Et comme estoilles flamboyer
Et les herbectes verdoyer
Zephirus qui suz mer chevauche
Et quant bise ressouffle il fauche
Les flourectes & la verdure
A lespee de sa froidure

Si que la fleur y pert son estre
Si tost côme el comence a nestre
La roche porte duit boys doubtable
Dont li arbre sont merveillable
Lune est brehaine & rien ne porte
Lautre en fruit porter se deporte
Lautre de reverdir ne fine
Lautre est de fueilles orpheline
Et quant lune en sa verdeur dure
Les plusieurs y sont sans verdure
Et quant se prent lune a flourir
A plusieurs dont les fleurs mourir
Lune se haulce & ses voisines
Se tiennent a la terre enclines
Et quant bourgons a lune viennêt
Les aultres flestries se tiennent
La sont li genest grant geant
Et pin & cedre nain seant
Chûn arbre ainsi se desforme
Si prent lun de lautre la forme
La tient sa fueille toute flestre
Li loriers qui vers deuroit estre
Et seiche y redevient loliue
Qui doibt estre empraingnat & viue

HS / Vu 39 -

Les saulx qui brehains estre doivent
Ilz flourissent et fruit recoivent
Contre la vigne estrive forme
Et lui tolt du raisin la forme
Li rossignolz a tart y chante
Mais moult y brait moult se demente
Li chahuans o sa grant hure
Prophete de male adventure
Hideux messaige de douleur
En sa voix en forme en couleur
Par la sont estez sont yvers
En courent .ii. fleuves divers
Sourdans de diverses fontaines
Qui moult sont de diverses vaines
Lung rent eaues si doulcereuses
Si savoureuses si mielleuses
Quil nest nul qui de telle boive
Boive neiz plus quil ne doive
Qui sa soif en puisse estanchier
Tant ont doulz le boire et tant chier
Car cil qui plus en vont bevant
Ardent plus de soif que devant
Ne nul nen boit qui ne sen yvre
Mais nul de soif ne se delivre
Par la doulceur qui tant les boule
Quil nest nul qui tant en engoule
Qui nen vueille plus engouler
Tant les seult la doulceur bouler
Car lecherie si les pique
Quilz en sont trestuit ydropique
Cil fleuves queurt jolivement
Et maine tel grondillement
Qu'il resonne et taboure et tymbre
Nil nest nul qui telle part voise
Que tous li cueurs ne li remoise
Maint sont qui dentrer ens se hastent
Nil nont pouoir daler avant
A paine y vont les piez lavant
Enuis les doulces eaues touchet

Combien que du fleuve saprouchet
Vngz petitet sans plus en boivent
Et quant la doulceur apparoivent
Voulentiers si parfont yroient
Que tuit dedans se plungeroient
Li aultre passent si avant
Quil se vont au plain gort lavant
Et de laise quilz ont se loent
Quant ainsi se baignent et noent
Lors vient une ondee legiere
Qui les boute a la rive arriere
Et les remet a terre seche
Dont tous les corps leur art et seche
Or te diray de lautre fleuve
De quel nature len le treuve
Les eaues en sont ensoufrees
Tenebreuses mal savourees
Comme cheminees fumans
Toutes de puour escumans
Nil ne court mye doulcement
Ains descent si hideusement
Quil tempeste lair en son erre
Plus que nul horrible tonnerre
Sur ce fleuve que je ne mente
Zephirus nulle foiz ne vente
Ne ne lui recrespit ses ondes
Qui moult sont laides et parfondes
Mais li doleureux vens de bise
Encontre lui bataille a prise
Quil lui convient par estouvoir
Toutes ses ondes esmouvoir
Et lui fait les fons et les plaignes
Saillir en guise de montaignes
Et les fait entreulx bataillier
Tant veult le fleuve travaillier
Maint homme en ce fleuve sen entre
Non pas seulement jusquau ventre
Ains y sont tuit ensepvelis
Tant se plungent es folz deliz

La sont empaint ⁊ debouté
Du hideux fleuve redoubté
Maint en sorbit leaue ⁊ afonde
Maint sont hors reslati par londe
Mais li flot maint en assorbissent
Que si tres en parfont flatissent
Quilz ne sceuent tract tenir
Par ou sen puissent revenir
Ains les y convient sejourner
Sans jamais amont retourner
Cil fleuves va tant tornoiant
Par tant de destroiz donoiant
Ou tout son venin doultreux
Quil chiet en fleuve doureux
Et lui tresmue sa nature
Par sa puour ⁊ par froidure
Et lui depart sa pestillence
Plaine de male mescheance
Et le fait estre amer ⁊ trouble
Tant lenvenime ⁊ tant le trouble
Tolt lui sa trempee valour
Par sa destrempee chalour
Sa bonne odeur mesmes lui oste
Tant rent de paour a son hoste
En hault au chief de la montaigne
Du pendant non pas en la plaigne
Menassant tousjours trabuchante
Preste de recevoir cheance
Descent la maison de fortune
Nest oraige de vens nesune
Ne tourmens quilz puissent offrir
Quil ne lui conviengne a souffrir
La recoit de toutes tempestes
Et les assaulz ⁊ les molestes
Zephirus li doulz vens sans per
Y vient a tart pour attemper
Des durs vens les assaulz horribles
Par ses soufflez molz ⁊ paisibles

De la maison de fortune

Lautre partie de la sale
Va contremont ⁊ lautre avale
Si semble quel doye cheoir
Tant la puet len pendant veoir
Nonc si desguisee maison
Ne vit ce croy oncques mais hom
Moult reluist dune part car gent
Y sont li mur dor ⁊ dargent
Si est toute la couverture
De celle mesmes facture
Plaine de pierres precieuses
Moult cleres ⁊ moult vertueuses
Chascune a merveille la loe
Daultre part sont li mur de boe
Qui nont pas desire plaine paulme
Cest toute la couverture de chaulme
Dune part se tient orguilleuse
Par sa grant beaulte merveilleuse
Daultre tremble toute effree
Tant se tient foible ⁊ esfree
Et pourfendue de crevaces
En plus de cinq cens mile places
Et se chose qui nest estable
Comme folopant ⁊ muable
A certaine habitation
Fortune a la sa maison
Et quant elle veult estre paree
Si se trait en la part doree
De sa maison ⁊ la sejourne
Lors pare son corps ⁊ adorne
Et se vest comme une royne
De grant robe qui lui trayne
De toutes diverses couleurs
De moult desguisees oulours
Qui sont en soies ou en laynes
Selon les herbes ⁊ les graines
Et selon aultres choses maintes
Dont les draperies sont taintes
Dont toutes gens riches se vestent

Qui pour hommes avoir sapprestent
Ainsi fortune se desguise
Mais je te di quelle ne prise
Trestous ceulx du monde ung festu
Quant voit son corps ainsi vestu
Ains est orguilleuse et fiere

Il nest orgueil qui si affiere

Car quant elle voit ses grans richesses
Ses grans honneurs ses grans noblesses
De si tresgrant folie habonde
Quel ne croit pas quil ait ou monde
Homme ne femme qui la vaille
Comment que la chose apres aille
Que va tant roant par sa sale
Quelle entre en la partie sale
Foible crevee et croslant
O toute sa roe balant
Lors va choupant et tue se boute
Ainsi com sel ny veist goute
Et quant illec se voit cheue
Sa chiere et son habit remue
Et si se desnue et desrobe
Quelle est orpheline de robe
Et semble quel nait rien vaillant
Tant lui sont tuit bien deffaillant
Et quant el voit sa mescheance
Si quiert honteuse chevissance
Et sen va ou bordel croupir
Plaine de dueil et de soupir
La pleure a lermes espandues
Les grans honneurs quelle a perdues
Et les deliz ou elle estoit
Quant des grans robes se vestoit
Et pource quelle est si perverse
Que les bons en la boe verse
Et les deshonnore et les griefue
Et les mauvais en hault esliéue
Et leur donne en grans habondances
Dignitez honneurs et puissances
Puis quant lui plaist tout tolt esemble
Ne ne scet quel se veult se semble
Pour ce li oeil bende lui furent
Des anciens qui la congnurent
Et que fortune ainsi le fait
Que les bons avile et effare
Et les mauvais en honneur tiengne
Car je vueil que bien ten souviengne
Ja soit ce que devant dit oye
De socrates que tant amoye
Et li vaillans homs tant mamoit
Quen tous ses faiz me reclamoit
Maint exemples en puis trouver
Et ce puet len tantost prouver
Par senteques et par neron
Dont la parolle tost leron
Pour la longueur de la matire

Comme Neron fist mettre le feu a Romme. Et comment il fist tuer les senatturs. Et comment il fist occire son frere. Et apres fist desmembrer sa mere. Inhumainement pour veoir le lieu de sa conception

Car je mettroye trop a dire
Les faiz neron le cruel homme
Comment il mist les feux a Romme
Et fist les senatturs occire
Et ot le cuer plus dur que pierre
Quant il fist occire son frere
Et apres desmembrer sa mere
Pour ce que par lui feust veuz
Li lieux ou il fut conceux
Et puis quil la vit desmembree
Selon listoire remembree
La beaute des membres juga
He dieux com ci felon juge a
Onques de loeil larme nen yssi
Car listoire le dit ainsi
Mais si com il veoit des membres
Commanda que dedans ses chambres

Lui fist on le baing apporter
Et veut pour son corps deporter
Mais il ot ainçois contreueue
Sa serour qu'avoit il veue
Et bailla soy meismes a homme
Cil desloyaulx que je cy nomme

Coment Neron fist mourir son maistre

Seneque mist il a martire
Son bon maistre et lui fist eslire
De quelle mort mourir il vouroit
Cil vit qu'eschapper n'en pourroit
Tant pere puissant le maufez
Dont soit dist il un baing chaufez
Puis que d'eschapper est neans
Et me faictes saignier leans
Tant que je muire en l'eaue chaude
Et que m'ame joyeuse et baude
A Dieu qui la forma se rende
Qui d'autres tourmens la deffende
Apres ces mots sans arrester
Fist Neron le baing apprester
Et fist ens le preudhomme mettre
Et puis saignier ce dit la lettre
Tant qu'il lui convint l'ame rendre
Tant lui fist cil de sang espandre
Ne nulle achoison n'y savoit
Fors tant que de coustume avoit
Neron que tousjours des s'enfance
Lui souloit porter reverance
Com disciples a son maistre
Mais ce ne doit dist il pas estre
Ne n'est pas en nulle place
Que reverence a homme face
Nulz homs puis qu'il est empereres
Tant soit ses maistres ne ses peres
Et pour ce que trop lui grevoit
Quant encontre lui se levoit
Nil ne s'en povoit pas tenir
Quant son maistre veoit venir

Qu'il ne lui portast reverance
Par la force d'acoustumance
Fist il destruire le preudhomme
Si tint il l'empire de Romme
Cil desloyaux que je cy di
Et d'orient et de midi
D'occident de septentrion
Tint il la jurdiction

Et se tu me sces bien entendre
Par ces parolles pues apprendre
Que richesses et reverances
Dignitez honneurs et puissances
Ne nulle grace de fortune
Car je n'en excepte nesune
De si grant force pas ne sont
Qu'ilz facent bons ceulx qui les ont
Ne dignes d'avoir les richesses
Ne les honneurs ne les haultesses

Mais s'ilz ont en eulx engrestiez
Orgueil ne quelzque mauvaistiez
Li grant estat ou ilz s'enroent
Plus tost les monstrent et desloent
Que se petit estat eussent
Par quoy cy nuire ne peussent
Car quant de leurs puissances usent
Li fait les voulentez acusent
Qui demonstrance font et signe
Qu'ilz ne sont pas ne bon ne digne
Des richesses des dignitez
Des honneurs et des poestez

Et si dit l'en une parolle
Communement qui moult est fole
Si la tiennent aucuns pour vroye
Pour leur fol sens qui les desvoye
Que les honneurs les meurs remuent
Mais cil mauvaisement arguent
Car honneurs ne font pas muances
Mais font signes et demonstrances
Quelz meurs en eulx devant avoient

HS / Vu 39 -

Quant en petis estas estoient
Cil ont les fame et hommes tenuz
Par quoy sont aux hommes venuz
Car silz sont fiers et orguilleux
Despiteux et mal semilleux
Puis quilz vont honneurs retenant
Saichiez telz perent ilz devant
Com tu le pues apres veoir
Silz en eussent eu le povoir
Si napelle je pas puissance
Povoir mal ne desordonnance
Car lescripture dit et bien
Que toute puissance est de bien
Ne nul a bien faire ne fault
Fors par folie et par deffault
Et qui seroit bien cler veans
Il verroit que maulx est neans
Car ainsi le dit lescripture
Et se dauctorite nas cure
Car tu ne veulx pas espoir croire
Que toute auctorite soit voire
Preste suis que raison y truisse
Argument que mal nest rien
Car il nest rien que dieu ne puisse
Mais qui le voir en veult retraire
Dieux na puissance de mal faire
Et se tu es bien congnoissans
Et voiz que dieux est tout poissans
Qui de mal faire na povoir
Dont pues tu clerement veoir
Que qui lestre des choses nombre
Mal ne met nulle chose en nombre
Mais si comme lombre ne pose
En lair obscurcir nulle chose
Fors deffaillance de lumiere
Trestout en autelle maniere
En creature ou bien deffault
Mal ny met rien fors par deffault
De bonte ne plus ny puet mettre

Et dit encores pres la lettre
Qui des mauvais comprent la somme
Que li mauvais ne sont pas homme
Et vives raisons y admaine
Mais ne vueil pas or mettre paine
A tout quanque je dy prouver
Quant le pues en escript trouver
Et non pourquant sil ne te grieve
Bien te puis par parolle brieve
Des raisons admener aucune
Cest quilz laissent la fin commune
A quoy tendent et tendre doivent
Les choses qui estre recoivent
Cest de tous biens le souverain
Que nous apellons premerain
Aultre raison y a beau mestre
Par quoy li mauvais nont pas estre
Qui bien entent la consequance
Quilz ne sont pas en ordonnance
En quoy tout leur estre mis ont
Trestoutes les choses qui sont
Dont il sensuit a cler veant
Que si mauvais sont pour neant
Or voiz comme fortune sert
Ça jus en ce mondain desert
Et comment elle fait a despire
Qui des mauvais esleut le pire
Et sur tous hommes le fist estre
De ce monde seigneur et mestre
Et fist senecque ainsi destruire
Fait bien doncques sa grace a fuire
Quant nul tant soit de bon eur
Ne la puet tenir asseur
Pour ce vueil que tu la desprises
Et que sa grace rien ne prises
Claudius neiz sen souloit
Merveillier et blasmer vouloit
Les dieux de ce quilz consentoient
Que li mauvais ainsi montoient

HS / Vu 39 -

Et grans honneurs et grans hautesces
Et grans pouoirs et grans richesces
Mais il mesmes y respont
Et la cause nous en espont
Com cil qui bien de raison use
Et les dieux absolt et excuse
Et dit que pource le consentent
Que plus apres les entourmentent
Pour estre plus forment greuez
Car pource sont en hault leuez
Que len les puisse apres veoir
Du plus hault tresbuchier cheoir
Et se tu me faiz ce seruise
Que te ci tesmoing et deuise
Jamais nul jour ne trouueras
Plus riche homme que tu seras
Ne jamais ne seras yriez
Tant soit tes estas empiriez
De corps ne dame ne dauoir
Ains vouldras patience auoir
Et tantost auoir la pourras
Quant mes amis estre vouldras
Pourquoy donc en tristeur demeures
Je voy maintesfoiz que tu pleures
Comme alembic sur alutel
Len te deuroit en ung putel
Taouillier comme ung viez panufle
Certes je tendroie a grant trufle
Qui diroit que tu feusses hom
Quonques home en nulle seson
Puis quil vsast dentendement
Ne mena dueil ne nauzement
Li vif deable et li mauffe
Tout en celle amour eschauffe
Qui si fait tes yeulx larmoyer
Qui de nulle rien esmoyer
Qui tauenist ne te deusses
Se point dentendement eusses
Ce fait li dieux qui ta cy mis
Tes bons maistres tes bons amis
Cest amours qui souffle et atise
La brese quil ta au cuer mise
Qui fait aux yeulx les lermes rendre
Chier te veult sacointance vendre
Car ce nafferist pas a homme
Que sens et proesce renomme
Certes malement ten diffames
Laisse plourer enfans et femmes
Bestes foibles et variables
Et tu soyes fors et estables
Quant verras fortune venir
Veulx tu sa roe retenir
Qui ne puet estre retenue
Ne par grant gent ne par menue

Comme lempereur neron fut misablement occis

Cil grant empereres mesmes
Neron dont lexemple meismes
Qui fut de tout le monde sires
Tant sestendoit loing ses empires
Ne la pot onques arrester
Tant peust honneur conquester
Car il se listoire ne ment
Receupt puis mort moult laidement
De tout son peuple estoit haiz
Dont il fut forment enuaiz
Si manda ses priuez amis
Mais oncq li messaige tramis
Ne trouuerent quoy quilz deissent
Nulz deulz qui les huis luy ouurissent
Adont y vint priueement
Neron moult paoureusement
Et hurta de ses propres mains
Nonc ne len firent plus ne mains
Car quant chascun plus appella
Chascun plus sencloft et cela
Ne nulz ne luy voult mot respondre
Lors le conuint aler repondre

HS / Vu 39 -

Ti se mist pour soy herbergier
Ou deux siens serfz en vng vergier.
Car ja pluseurs partout couroient
Qui pour occire le queroient
Et crioient neron neron
Qui le vit ou le trouveron
Si quil neiz bien les oioit
Mais conseil mectre ny povoit
Si sest si forment esbahiz
Quil mesmes sen est haiz
Et quant il se vit en ce point
Quil not mais desperance point
Aux serfz pria quilz le tuassent
Ou qua soy tuer lui aydassent
Si soccist mais ainz fist requeste
Que ja nul ne trouvast sa teste
Pource quil ne feust congneuz
Se ses corps feust empres veuz
Et pria que le corps ardissent
Si tost come ardoir le puissent
Et dit li livres anciens
Dis des douze cesariens
Ou sa mort trouvons en escript
Suyton sentonius lescript
Qui la loy crestienne appelle
Faulse religion nouvelle
Et mau faisant ainsi la nome
Vez cy mot de desloyal home
Quen ce neron fut define
Des cesariens la lignie
Cil par ses faiz tant pourchaca
Que tout son lignaige effaca
Ne pourquant tant fut coustumiers
De bien faire es cinq ans premiers
Quonq si bien ne gouverna terre
Nul prince que len sceust querre
Tant sembloit vaillant et piteux
Li desloyaux li despiteux
Et dist en audience a romme
Quant il pour condempner vng home
Fut requis de sa mort escripre
Ne not pas honte de ce dire
Quil vaulsist mieulx non savoir lettre
Que sa main pour escripre y mettre
Si tint ce veult ciz livres dire
Entour dix et sept ans lempire
Et trente trois dura sa vie
Mais ses orgueulx sa felonnie
Si forment lorent envay
Que de si hault si bas chay
Com tu mas oy raconter
Tant lot fait fortune monter
Qui tant le fist apres descendre
Com tu puez oyr et entendre

Comme cresus fut delivre de ardoir par pluie

Onq ne la pot tenir cresus
Quil ne tournast et jus et suz
Qui refut roy de toute lide
Puis lui mist len au col la bride
Et fut pour ardre au feu livrez
Quant par pluye fut delivrez
Qui le feu fist tantost estaindre
Nonc ny osa nulz la remaindre
Tuit sen fuirent pour la pluye
Cresus se mist tantost en fuite
Quant il se vit seul en la place
Sans encombrement et sans chace
Puis refut sires de sa terre
Et puis revint nouvelle guerre

Comme cresus songea et comt sa fille exposa son songe

Puis refut pris et puis pendus
Quant li songes lui fut rendus
Des .ij. dieux qui lui apparoient
Qui suz larbre en hault le servoient
Jupiter ce dist le lavoit
Et phebus la touaille avoit

Et se penoit de lessuier
Mal se voult ou songe fier
Dont si grant fiance acueilli
Quil comme folz sen orgueilli
Bien lui dist phanie sa fille
Qui tant estoit saige & soubtille
Quel savoit les songes espondre
Et sans flater lui voult respondre

Phanie parle

Beau pere dist la damoiselle
Cy a doulloureuse nouvelle
Vostre orgueil ne vault une quoque
Sachiez que fortune vous moque
Par ce songe povez entendre
Quel vous veult faire au gibet pendre
Et quant serez penduz au vent
Sans couverture & sans auvent
Sus vous plouvra beau sire roys
Et li beaux soulaux de ses roys
Vous essuiera corps & face
Fortune a ceste fin vous chace
Qui toult & donne les honneurs
Et fait souvent des grans meneurs
Et des meneurs refait greigneurs
Et seigneurs dessus les seigneurs
Que vous iroye je flatant
Fortune au gibet vous attant
Et quant au gibet vous tendra
La hart au col el reprendra
La belle couronne doree
Dont vostre teste est couronnee
Sen yert uns aultres couronnez
De qui garde ne vous donnez
Et pource que je vous esrgongne
Plus appertement la besoingne
Jupiter qui lauer vous donne
Ce est li airs qui pluet & tonne
Et phebus qui tient la touaille
Cest li solaux sans nulle faille
Larbre par le gibet vous glose
Je ny puis entendre aultre glose
Passer vous couvient ceste planche
Fortune ainsi le peuple vanche
Du bobant que vous demenez
Comme orguilleux & forsenez
Si destruit elle maint preudhomme
Quel ne prise pas une pomme
Tricherie ne loyaulte
Ne vil estat ne royaulte
Ainçois sen jone a la pelote
Comme pucelle nice & sote
Et giecte a grans desordonnances
Richesses honneurs & reverances
Dignitez & puissances donne
Ne ne prant garde a quel personne
Car ses graces quant les depart
En despendant si les espent
Quel les giecte en lieu de poutiers
Par puteaux & par praeries
Quel ne prise tout une bille
Forsque gentillesse sa fille
Cousine a prochaine cheance
Tant la tient fortune en balance
Mais de celle est il voir sans faille
Que fortune a nul ne la baille
Comment quil ait du retollir
Sil ne scet si son cuer polir
Quil soit courtois preux & vaillans
Car nul nest si bien bataillans
Se de vilennie sappresse
Que gentillesse ne le laisse
Gentillesse est noble & si laim
Quel nentre pas en cuer vilain
Pour ce vous pry mon treschier pere
Que vilennie en vous nappere
Ne soyez orguilleux ne chiches
Ayez pour enseigner les riches
Large cuer & courtois & gent

Et piteux a la pouure gent
Ainsi le doit chascuns roys faire
Larges courtois et debonnaire
Ait le cuer et plain de pitie
Cil quiert du peuple lamistie
Sans qui roys en aultre saison
Ne puet ne plus quungs autres hom

Raison

Ainsi le chastioit pharaine
Mais folz ne voit en sa folie
Forsque sens et raison ensemble
Et comme en son fol cuer lui semble
Cresus qui point ne sumilie
Tous plains dorgueil et de folie
En tous ses faiz cuide estre saiges
Combien quil feist grans oultrages

Cresus

Fille fait il de courtoisie
Ne de sens ne maprenez mie
Plus en scay que vous ne scauez
Qui si chastie mauez
Et quant par vostre fol respons
Mauez mon songe ainsi espons
Seruj mauez de grans mensonges
Car sachiez que si nobles songes
Ou fausse glose voulez mectre
Doit estre entenduz a la lectre
Et je meismes li entens
Si com nous le verron en temps
Oncques si noble auision
Not si vil exposition
Li dieu saichiez a moy vendront
Et le seruice me rendront
Quilz mont par ce songe tramis
Tant est chascuns deulx mes amis
Car bien lay pieca desserui

Raison

Voiz com fortune le serui
Qui ne se pot oncques deffendre
Quel nel feist au gibet pendre
Nest ce bien donc chose prouuable
Que sa roe nest pas tenable
Quant nulz ne la puet retenir
Tant sache a grant estat venir
Et se tu sces rien de logique
Qui bien est science autentique
Puis que li grant seigneur y faillent
Li petit en vain y trauaillent

Comment mainfroy fut pris et tue

Et se les preuues rien ne prises
Danciennes histoires prises
Tu les as de ton temps nouuelles
De batailles fresches et belles
De tel beaute ce doiz sauoir
Comme il puet en bataille auoir
Cest de mainfroy roy de cecille
Qui par force tint et par guille
Long temps en paix toute la terre
Quant li bons charles lui meut guerre
Conte danjou et de prouuence
Qui par diuine pourueance
Est ores de cecille roys
Quainsi le veult dieux li vrais roys
Qui tousiours sest tenus o li
Li bons roys charles lui tolli
Non pas sans plus la seigneurie
Ains lui tolli du corps la vie
Quant a lespee qui bien taille
En la premeraine bataille
Lassailli pour le desconfire
Eschac et mat lui ala dire
Dessus son destrier auferant
Dun trait dun paonnet errant
Ou milieu de son eschiquier
De corradin parler ne quier
Son nepueu dont lexemple est preste
Dont le roy charles prist la teste
Maugre les princes dalmaigne

Henry frere le roy despaigne
Plain dorgueil ⁊ de trahison
Fist il mourir en sa prison
Cest du comme folz garconnez
Et folz ⁊ rocz ⁊ paonnez
Et chevaliers au jeu perdirent
Et hors de leschiquier saillirent
Tel paour orent destre pris
Ou jeu quilz orent entrepris
Car qui la verite reggarde
Destre mat navoient ilz garde
Puis que sans roy se combatoient
Eschec ⁊ mat rien ne doubtoient
Ne cil haver ne les pouoit
Qui contre eulx aux eschetz jouoit
Feust a pie feust sur ses arsons
Car len ne have pas garsons
Folz chevaliers fierses ne rocz
Car se verite conter os
Si ne quier je nullui hater
Aussi comme il va du mater
Puis que des eschiez me souvient
Se tu rien en scez il couvient
Que cil soit roys que len dit have
Quant tuit si homme sont esclave
Si quil se voit seul en la place
Ne ny voit chose qui lui place
Ains sen fuit pour ses ennemis
Qui sont en tel pouvrete mis
Len ne puet aultrement haver
Ce scevent tuit sarge ⁊ aver
Car aussi le dit athalus
Qui des eschiez controuva jus
Quant il traictoit darismetrique
Et veoit en politartique
Quil sen fleri de sa matire
Et des nombres devoit escrire
Ou ce beau jeu jolis trouva
Que par demonstroison prouva

Pource miserent ilz en fuye
Pour la prise qui leur ennuye
Quay je dit pour prise escheuer
Mais pour la mort qui plus grever
Leur peust et qui pis valoit
Car si jeux malement aloit
Aumoins par devers leur partie
Qui de dieu fiere departie
Et la bataille avoit emprise
Contre la foy de sainte eglise
Et qui eschiet dit leur eust
Niert il qui couvrir leur peust
Car la fierce avoit este prise
Au jeu de premeraine assise
Ou li roys perdit comme folz
Rocz chevaliers paons ⁊ folz
Si ny ert elle pas la presente
Mais la chaitive la dolente
Ne pot fuyr ne soy deffendre
Puis que len lui ot fait entendre
Que mat ⁊ mort gisoit mainfroiz
Par chief par piez ⁊ par mains froiz
Et puis que cil sont roys ov
Quilz sen perent ainsi souv
Les prist il fuitifz ambedeux
Et puis fist sa voulente deulx
Et maintes des aultres prisonniers
De leur folie parconniers
Cilz vaillans roys dont je ci compte
Que len souloit appeller conte
Qui maintz ⁊ tours ⁊ maintz jours
Lame ⁊ le corps ⁊ tous ses hoirs
Gart dieux ⁊ deffende ⁊ conseille
Cil dompta lorgueil de marseille
Et prist des plus grans de la ville
Les testes ains que de cecille
Lui feust li royaumes donnez
Dont il est or roys couronnez
Et vicaires de tout lempire

HS / Vu 39 -

Mais or ne vueil de lui plus dire
Car qui ses faiz vouldroit retraire
Vng grant liure en conuendroit faire
Vez ci gens qui grant honneur tindrent
Or scez a quel chief ilz en vindrent
Est bien donc fortune seure
N'est bien folz qui si asseure
Quant ceulx qu'el veult par deuant oindre
Veult ainsi par derriere poindre
Et tu qui la rose baisas
Par quoy de dueil si grant faiz as
Que tu ne t'en pues appaisier
Cuidoies tu tousiours baisier
Tousiours auoir aises et delices
Par mon chief tu es folz et nices
Car que il dieux plus ne te tiengne
De mainz roys vueil qu'il te souuiengne
De henry et de conradin
Qui firent pis que sarrasin
De commencier bataille amere
Contre sainte eglise leur mere
Et du fait des marsiliens
Et des grans hommes anciens
Comme neron comme cresus
Dont ie t'ay compte cy dessus
Qu'en fortune tenir ne porent
A tout les grans pouoirs qu'ilz orent
Par quoy franc homme qui tant se prise
Qu'il se fortifie par sa franchise
Il ne scet pas en quel aage
Cresus li roys vint en seruage

Comment hecuba et sicambris deuindrent serues

Ne de hecuba mien esciant
Qui fut femme le roy priant
Ne tient il pas en sa memoire
Ne de sicambris l'istoire
Mere daire le roy de perse
Cui fortune fut si peruerse
Qui franchise et royaulme tindrent
Et serues en la fin deuindrent
D'autre part ie tien a grant honte
Puis que tu scez que lettre monte
Et que estudier te couient
Quant il d'amer si te souuient
Puis que tu as estudie
Mais tu l'as ce semble oublie
Et n'est ce paine vaine et vuide
Tu metz en liures ton estude
Et tout par negligence oublies
Que vault quanque tu estudies
Quant li sens au besoing te fault
Et seulement par ton deffault
Certes tousiours en remembrance
Deueroies auoir la sentence
Si deuroient tuit homme saige
Et si fichier en leur couraige
Que iamais ne leur eschapast
Tant que la mort les actrapast
Car qui la sentence scauroit
Et tousiours en son cuer l'auroit
Et la sceust bien soupeser
Jamais ne lui pourroit peser
De chose qui lui aduenist
Que tousiours fors ne se tenist
Encontre toutes aduentures
Bonnes males moles et dures
Si est elle voir si commune
Selon les euures de fortune
Que chascun chascun iour la voit
Se bon entendement auoit
Merueille est que bien ne l'entens
Quant ta cure as mise et ton temps
Mais tu l'as aultre part tournee
Par ceste amour desordonnee
Si la te vueil ramenteuoir
Pour toy mieulx faire apparceuoir

HS / Vu 39 -

Comment fortune abreuue les gens de deux tonneaulx

Jupiter en toute saison
A suz le sueil de sa maison
Ce dit omers deux plains tonneaux
Si nest vieulx homs ne damoiseaux
Nil nest dame ne damoiselle
Soit vieille laide ou belle
Qui vie en cest monde recoiue
Qui de ces deux tonneaux ne boiue
Cest vne tauerne planiere
Dont fortune la tauerniere
Trait a plains potz et plaines couppes
Pour faire a tout le monde souppes
Tous les enabeuure a ses mains
Mais les vngs plus les aultres mains
Nest nul qui chun jour nen pinte
De ces tonneaux ou quarte ou pinte
Ou muy ou septier ou chopine
Si comme il plaist a la meschine
Ou plaine paume ou quelque goute
Que fortune au bec lui agoute
Et bien et mal a chun verse
Si comme elle est doulce et peruerse
Car ja nul si lie ne sera
Quant bien pourpensez se sera
Quil ne truist en sa greigneur aise
Quelque chose qui lui desplaise
Ne ja tant de meschief naura
Quant bien pourpenser se saura
Quil ne truist en son desconfort
Quelque chose qui le confort
Soit chose faicte ou chose a faire
Sil pensoit bien a son affaire
Sil ne chiet en desesperance
Qui les pecheours desauance
Ne nulz homs ny puet conseil mectre
Tant ait leu parfont en lectre
Que te vault donc le courroucier
Le sermoier ne le groucier
Mais prens bon cuer et si tauence
De receuoir en pacience
Tout quanque fortune te donne
Soit belle ou laide ou male ou bonne
De fortune la semilleuse
Et de sa roe perilleuse
Tous les tours compter ne pourroye
Cest le jeu de bout en courroye
Que fortune scet si partir
Que nulz deuant au departir
Ne puet auoir science apperte
Sil y prendra gaing ou perte
Mais atant de lui me tairay
Fors tant que encor my retrairay
Vng petitet pour mes requestes
Dont je ten fais trois moult honnestes
Car voulentiers recorde bouche
Chose qui pres du cuer lui touche
Et se tu le veulx refuser
Nest rien qui te puisse excuser
Que trop ne faces a blasmer
Cest que tu ne vueilles amer
Et que le dieu damours desprises
Et que fortune rien ne prises
Et se tu trop foible te fais
A soustenir ce treble fais
Je suis preste de lalegier
Pour porter le plus de legier
Pren la premiere seulement
Et se tu mentens sainement
Tu seras des aultres deliures
Car se tu nez ou folz ou yures
Sauoir doiz et bien le recorde
Quiconques a raison sacorde
Jamais par amours namera
Ne fortune ne prisera
Pour ce fut socrates telz
Qui fut mes amis veritelz

HS / Vu 39 -

Le dieu damours onque cremut
Ne pour fortune ne se mut
Pource vueil que tu le ressembles
Que tout ton cuer au mien assembles
Et se tu las ou mien plante
Ce me souffist a grant plante
Or vois com la chose sapreste
Je ne te fais qune requeste
Pren la premiere q iay dicte
Et je te clame des aultres quicte
Or ne tien plus ta bouche close
Respon feras tu ceste chose

L'amant

Dame fixe ne puet autre estre
Il me comment servir mon mestre
Qui moult plus riche me fera
Cent mile foiz quant lui plaira
Car la rose me doibt baillier
Se je my scay bien travaillier
Et se par lui la puis avoir
Mestier nauroie dautre avoir
Je ne priseroye deux chiches
Socrates combien quil feust riches
Ne plus nen quier oir parler
A mon maistre men vueil aler
Tenir lui vueil ses convenans
Car il est drois et avenans
Sen enfer me devoit mener
Nen puis je mon cuer refrener
Mon cueur. et nest il pas a moy
Onques encores nentamoy
Ne ne bee pas entamer
Mon testament pour autre amer
A bel acueil tout le laissay
Car trestout par cuer mon laiz scay
Et oy par grant impacience
Confession sans repentance
Si ne vouldroye pas la rose
Changier a vous pour nulle chose

La comment que mes pensers voise
Si ne vous tiens pas a courtoise
Quant ci mavez coullles nommees
Qui ne sont pas bien renommees
En bouche a courtoise pucelle
Vous qui tant estes saige et belle
Ne scay com nommer les osastes
Au moins q le mot ne glosastes
Par quelque courtoise parolle
Si com preude femme en parolle
Souvent mesmes q ces nourrices
Dont maintes sont baudes et nices
Quant leurs enfans tiennent et baignent
Qui les deboullent et aplaignent
Si les nomment eulx aultrement
Vous scavez or bien se je ment
Lors se prist raison a soubz rire
En soubzriant me prist a dire

Raison

Beaux amis je puis bien nommer
Sans moy faire mal renommer
Apertement par propre nom
Chose qui nest se bonne non
Voire du mal seurement
Puis je bien parler proprement
Car de nulle rien je nay honte
Sel nest telle qua pechie monte
Mais chose ou pechie se meist
Nest rien qui faire me feist
Nonc en ma vie ne pechie
Nencor ne fais je pas pechie
Se je nomme les nobles choses
Par plain texte sans mettre gloses
Que mes peres en paradis
Fist de sa propre main jadis
Et tous les aultres instrumens
Qui sont pilier et argumens
A soustenir nature humaine
Qui sans eulx feust or quasse et vaine

HS / Vu 39 -

Car voulentiers non pas envis
Mist dieux en couilles et en vis
Force de generacion
Par merveilleuse intencion
Pour lespece avoir tousiours vive
Par renouvelance nayve
Cest par naissance recheable
Et par cheance renessable
Par quoy dieu les fait tant durer
Qui ne pueent mort endurer
Ainsi fist il aux bestes mues
Qui ressont par ce soustenues
Car quant les unes bestes meurent
Leurs formes es aultres demeurent

L'amant

Or vault piz diz le que devant
Car bien voiz ore apparcevant
Par vostre parleure baude
Que vous estes fole ribaude
Car tout ait dieux les choses faictes
Que cy devant mavez retraictes
Les motz au moins ne fist il mie
Qui sont tout plain de vilenie

Raison

Beaux amis dist raison la saige
Folie nest pas vasselaige
Nonc ne fu ne ja ne sera
Tu diras ce qui te plaira
Car bien en as temps et espace
Ne moy qui tamour et ta grace
Vueil avoir ne fault il doubter
Car je suis preste descouter
Et de souffrir et de moy taire
Mais que te gardes de pis faire
Combien qua laidengier maqueilles
Si semble il par foy que tu vueilles
Que je te responde folie
Mais ce ne te feray je mie
Je qui pour ton preu te chastoy
Ne suis mie de tant a toy
Que tel vilenie commence
Que je mesdie ne ne tence
Quil est voir et ne te desplaise
Tence et vengence est mauvaise
Et si doiz scavoir que mesdire
Est encores vengence pire
Moult aultrement men vengeroye
Se vengence avoir en vouloye
Car se tu meffaiz ou mesdiz
Ou par meffaiz ou par mesdiz
Seurement te puis reprendre
Pour toy chastoyer et apprendre
Sans blasme et sans diffamement
Ou vengier men puis aultrement
Se tu ne mes vouloies croire
De ma parolle bonne et voire
Par plaindre quant temps en seroit
Au juge qui droit men feroit
Ou par quelque fait raisonnable
Prendre aultre vengence honorable
Je ne vueil pas aux gens tancier
Ne par mon dit desavancier
Ne diffamer nulle personne
Quelquelle soit mauvaise ou bonne
Port chascun endroit soy son fes
Sil veult si sen face confes
Sil ne veult ja ne sen confesse
Je ne len feray ja presse
Nay talant de folie faire
Pour quoy je men puisse retraire
Nest mie par moy jamais dicte
Si nest taire vertus petite
Mais dire les choses a taire
Cest trop grant deablerie a faire
Langue doit estre refrenee
Car nous lisons de tholomee
Une parolle moult honneste
Au comencier de sa maieste

HS / Vu 39 -

Que saiges est cil qui met paine
A ce q̄ sa langue refraine
Fors sans plus quant de dieu parole
La na len pas trop de parole
Car nul ne puet trop dieu louer
Ne trop a seigneur aduouer
Trop craindre ne trop obeir
Trop amer ne trop beneir
Crier merci ne graces rendre
A ce ne puet nul trop entendre
Car tousiours reclamer le doiuent
Tuit cil qui bien de lui recoiuent
Chaton mesmes si accorde
Sil est qui son liure recorde
La puet en escript trouuer tu
Que la premiere vertu
Est de mectre en sa langue frain
Dompte donc la tienne & refrain
De folie dire & doultrages
Si feras que preux & que saiges
Quil fait bon croire les paiens
Com de leurs ditz grans biens aiens
Mais vne chose te puis dire
Sans point de hayne ne dire
Et sans blasme & sans atayne
Car folz est qui gens atayne
Que saulue ta grace & ta paix
Tu vers moy qui tains & tapaix
Tu mesprens quant si te reueles
Que fole ribaulde mappelles
Et sans desserte me laidenges
Quant mon pere le roy des anges
Dieux li courtois sans vilennie
De qui meut toute courtoisie
Qui ma nourrie & enseignee
Ne men tient a mal enseignee
Ainçois mapprist ceste maniere
Par son gre suis je coustumiere
De parler proprement des choses
Quant il me plaist sans mectre gloses
Et quant me reuoulz opposer
Tu qui mas requis de gloser
Vuelz opposer ainçois mopposes
Que tout ait dieu faictes les choses
Au moins ne fist il pas le nom
Je te respons espoir que non
Au moins celluy quelles ont ores
Si les pot il bien nommer lores
Quant il premierement crea
Tout le monde & quanquil y a
Mais il voult que nom leur donnasse
A mon plaisir & les nommasse
Proprement & communement
Pour croistre mon entendement
Et la parolle me donna
Ou moult trop precieux don a
Et ce que tay cy recite
Puis trouuer auctorite
Car platon lisoit en escole
Que donnee nous fut parole
Pour faire noz vouloirs entendre
Pour enseigner & pour apprendre
Ceste sentence cy rimee
Trouueras escripte en thymee
De platon qui ne fut pas nices
Et quant tu daultre part mobices
Que lait & vilain sont li mot
Je te di deuant dieu qui mot
Se je quant mis les noms aux choses
Qui si reprendre & blasmer oses
Couilles reliques appellasse
Et reliques couilles clamasse
Tu qui si me mors & depiques
Me redisses de reliques
Que ce feust lais moz & vilains
Couilles est beaulx noms & si laims
Si sont par foy couilles & vit
Oncq nul plus bel gaires ne vit

HS / Vu 39 -

Je fiz les noms z suis certaine
Quonques ne fiz chose vilaine
Et quant pour reliques moisses
Coilles nomer les motz preisses
Pour si beaux z tant les prisasses
Que par tout coilles adourasses
Et les baisasses en eglises
En or z en argent assises
Et dieux qui est saiges z fiz
Tient a bien fait quanq je fiz
Comment pour le corps saint omer
Noseray je mie nomer
Proprement les oeuvres mon pere
Conment il que je le compere
Nom souenoit il quilz eussent
Ou chenes nomer ne les sceussent
Et pour ce telz noms le^z meismes
Quon les nomast par ceulx meismes
Se femmes nes noment en france
Ce nest fors desacoustumance
Car si propres noms le^z pleust
Qui acoustume le^z eust
Et se proprement les nomassent
Ja certes de rien ny pechassent
Acoustumance est trop puissans
Et se bien la sui congnoissans
Maintez chose desplaist nouuelle
Qui par acoustumance est belle
Chune qui les va nomant
Les apelle ne scay coment
Bourses harnois pichez prunes
Aussi com se feussent espines
Mais quant les sentent bien joignans
Els nes tiennent pas a poignans
Or les noment si come ilz seulent
Quant proprement nomer nes vuellet
Je ne le^z en feray ja force
Mais a riens nulle ne mefforce
Quant rien vueil dire appertement
Tant comme a parler proprement
Si dit on bien en noz escoles
Maintes choses par parabolez
Qui moult sont belles a entendre
Si ne doit len mie tout prandre
A la lectre quanque len ot
En ma parole aultre sens not
Dont si briefment parler vouloye
Aumoins quant des coilles parloye
Que cellui q tu y veulz mectre
Et qui bien entendroit la lectre
Le sens verroit en lescripture
Qui esclarcist la chose obscure
La verite dedans reposte
Seroit clere selle yert exposte
Bien lentendras se bien repetes
Les intechumens aux poetes
La verras vne grant partie
Des secretz de philozophie
Ou moult te pourras delicter
Et si porras moult prouffiter
En delictant prouffiteras
En prouffitant delicteras
Car en leurs jeux z en le^z fables
Gisent deliz moult prouffitables
Soubz cui leurs pensees couurirent
Quant le voir des fables vestirent
Si te conuendroit a ce tendre
Se bien veulz la parolle entendre
Mais pues tay telz deux moz rendus
Et tu les as bien entenduz
Qui pris doiuent estre a la lectre
Tout proprement sans glose mectre

Lamant

Dame je les y puis bien prendre
Quilz sont si legier a apprendre
Quil nest nul qui francois sceust
Qui prendre ne les y deust
Nont mestier daultres declairances

HS / Vu 39 -

Mais des poetes les sentences
Les fables ne les methaphores
Ne bee je pas a gloser ores
Mais se je puis estre gueris
Et li services m'est meris
Dont si grant guerredon actens
Bien les gloseray tout a temps
Au moins ce que m'en afferra
Si que chascun cler y verra
Si vous tien pour bien excusee
De vo parolle ainsi usee
Et des deux motz ainsi nommez
Quant si proprement les nommez
Qu'il ne m'y convient plus muser
Ne mon temps en gloses user
Mais je vous pry pour dieu mercy
Ne me blasmer plus d'amer cy
Se je suis folz c'est mes dommages
Mais au moins fiz je trop que sages
De ce cuit je bien estre fiz
Quant hommage a mon maistre fiz
Et se je suis folz ne vous chaille
Je vueil amer comment qu'il aille
La rose ou je me suis vouez
Ja n'yert mes cuers d'autre douez
Et se m'amour vous promectoye
Ja voir promesse n'en tendroye
Lors si seroye decevres
Vers vous et vers mon maistre lerres
Se je vous tenoie convent
Mais je vous ay bien dit souvent
Que je ne vueil aillours penser
Qu'a la rose ou sont my penser
Et quant ailleurs penser me faictes
Par voz parolles cy retraictes
Que je suis ja tous las d'oir
Ja me verrez de cy foyr
Se ne vous en taisiez atant
Puis que mes cuers aillours s'actant

Quant raison m'ot si s'en retorne
Si me relaist pensif et morne
Adont d'amy me ressouvint
Esvertuer lors me convint
Aler y vueil a quelque paine
Et vous amy que dieux amaine
Et quant il me vit en tel point
Que tel doulour au cuer me point

Qu'est ce dit il beaux doulz amis
En tel tourment qui vous a mis
De quoy si vous voy dechew
Bien scay que vous a mescheu
Mais or me dictes quelz nouvelles

Si m'ait dieux ne bonnes ne belles

Comptez moy tout

Et je luy compte
Comme avez oy le compte
Ja plus ne vous yert recorde

Voy dist il pour le doulz corps de

Dangier auez bien appaisie
Et sauez le bouton baisie
De neant estes entrepris
Se bel acueil a este pris
Puis q̄ tant sest habandonnez
Que li baisiers vo⁹ fut donnez
Jamais prison ne le tendra
Mais sans faille il vo⁹ conuēdra
Plus saigement maintenir
Sa bon chief en voulez venir
Confortez vo⁹ car bien sachiez
Quil vert de la prison sachiez
Ou il a po^r. vo⁹ este mis

O o trop ya fort ennemis
Sil ny auoit fors malebouche
Cest cil qui plus au cue^r. me touche
Il a les aultres esmeuz
Ja ny eusse este sceuz
Se li glous nel chalemelast
Paour z honte me celast
Moult voulentiers neiz dangier
Mauoit laissie a laidengier
Tuit troy si erent coy tenu
Quant li deable y sont venu
Que li glous y fist assembler
Qui veist bel acueil trembler
Quant jalouzie lescria
Car la vieille trop mal cria
Trop grant pitie len peust p̄ndre
Je men fouy sans plus attendre
Lors fut li chasteaux massonnez
Ou li doulz est emprisonnez
Pour ce amis a vo⁹ me conseil
Mort suis se ny mectes conseil

Lors dist amis com bien apris
Qui damo^r. ot este apris

Compains ne vo⁹ desconfortez
En bien faire vo⁹ deportez
Le dieu damo^r. z nuit z io^r.
Seruez loyaument sans seio^r.
Vers lui ne vo⁹ desloyautez
Trop seroit grant desloyautez
Sil vo⁹ en veoit recreu
Trop se tendroit a deceu
De ce qua hōme vous receup
Quonques loyal cue^r. ne deceupt
Faictes quanquil vo⁹ encharga
Tous ses comans garder car ja
A son propos cōbien quil tarde
Ne faudra homs qui bien les garde
Sil ne lui meschiet daultre part
Si com fortune se depart
Du dieu damours seruir pensez
En lui soit tous v̄re pensers
Cest doulce pensee folie
Pour ce seroit trop grant folie
Du laissier desquil ne vo⁹ laisse
Non pōtant il vo⁹ tient en laisse
Et vo⁹ conuient vers lui plessier
Quant vo⁹ ne le pouez laissier

Or vous diray q̄ vo⁹ ferez
Vne piece vo⁹ retrerez
Du fort chastel aler veoir
Nalez ne jouer ne seoir
Noiz ne soiez ne veuz
Tant que cil vens soit tout cheuz
Au moins tant cō vo⁹ soliez
Ja soit ce q̄ pas ne voliez
Pres des murs ne deuant la porte
Et sauanture la vo⁹ porte
Faictes semblant coment quil aille
Que de bel acueil ne vo⁹ chaille
Mais se de loing le veez estre
Ou a creneau ou a fenestre
Regardez le piteusement
Mais trop soit fait couuertement

HS / Vu 39 -

Sil vous veoit liez en sera
Ja pour garder nel laissera
Mais nen fera chiere ne signe
Se nest espoir en larrecin
Ou sa fenestre espoir clorra
Quant aux gens parler vous orra
Sagaitera par la fendace
Tant com vous serez en la place
Jusques vous en soiez tournez
Se par aultre nest destournez
Mais prenez garde toutevoie
Que malebouche ne vous voye
Sil vous voit si le saluez
Mais gardez que ne vous muez
Ne faites chiere nesune
De haine ne de rancune
Et se vous aillez lencontrez
Nul maltalant ne lui monstrez
Saiges homs son maltalant queuvre
Si sachiez que cil font bonne oeuvre
Qui les deceveurs decoivent
Sachiez quainsi faire le doivent
Trestuit amant au moins li saige
Malebouche et tout son lignaige
Silz vous deuoient acouver
Vous les servir et honnorer
Offrez leur tout par grant franchise
Cuer et corps avoir et servise
Len seult dire et voirs est ce cuit
Encontre deceite recuit
De ceulx bouler nest pas pechiez
Qui de bouler sont entechiez
Malebouche si est boulierres
Ostez bou si demourra lierres
Lierres est il sachiez de voir
Bien le povez appercevoir
Nil ne doit avoir aultre nom
Quil emble aux gens leur bon renom
Nil na jamais povoir du rendre

Len le debueroit mieulx mener pendre
Que tous ces aultres larronneaulx
Qui deniers emblent a monceaulx
Aincois larronneaux emble deniers
Robe a perche ou bledz en greniers
Pour quatre tans aumosne est quitez
Selon les loix qui sont escriptes
Et sont pris en present forfait
Mais malebouche trop forfait
Par sorde viz langue despite
Quil ne puet desque il a dicte
De sa gueule mal renommee
Restorer bonne renommee
Nestaindre une parole sengle
Quil a meue par sa gengle.
Bon fait malebouche apaisier
Quaucune foiz seult len baisier
Tel main quon vouldroit quil feust arse
Car feust ore li glouz en tarse
Si genglast la ce quil voulsist
Mais quaux amans rien ne toulsist
Bon estouper fait malebouche
Quil ne die blasme ou reprouche
Malebouche et tous ses parens
A qui ja dieu ne soit garens
Par barat esuet barater
Servir chuer blandir flater
Par grandes adulacions
Par faulses simulacions.
Et enclinier et saluer
Quil fait trop bon le chien chuer
Tant quon ait la voye passee
Bien seroit sa langue cassee
Sil lui povoit sans plus sembler
Que neussiez talant dembler
Le bouton quil vous a mis seure
Par ce pourrez estre au dessceure
La vieille qui bel acueil garde
Servez aussi que mal feu larde

Au tel fauces de jalouzie
Que nostre sire la maudie
La douloureuse la sauvaige
Qui tousiours dautruy joye enraige
Qui est si crueuse et si gloute
Que tel chose veult avoir toute
Sel en laissoit a chun prendre
Quel nen demourroit ja mendre
Moult est folz qui telle chose espargne
Cest la chandelle en la lanterne
Qui mil en y alumeroit
Ja moins de feu ni trouveroit
Chun scet la similitude
Se moult na lentendement rude
Se cestes ont de vous mestier
Servez les de vostre mestier
Faire leur devez courtoisie
Cest une chose moult prisie
Mais quilz ne puissent apparcevoir
Que vous les beez a decevoir
Ainsi vous esfuet demener
Les bras au col doibt len mener
Son ennemy pendre ou noyer
Par chuer par aplanoyer
Sautrement nen puet len chevir
Mais bien puis jurer et plevir
Quil na cy aultre chevissance
Car ilz sont de telle puissance
Qui en appert les assauldroit
A son propos je croy fauldroit
Apres ainsi vous contendrez
Quant aux aultres portiers vendrez
Se vous advenir y povez
Telz dons coin ci dire moez
Chappeaux de fleurs en eslicettes
Aumosnieres ou espinglettes
Ou aultres joyelez petis
Gentilz et beaux et bien fetiz
Se vous en avez laisement

Sans vous mettre a destruisement
Pour appaisier leur presentez
Des maulx apres vous dementez
Et du travail et de la paine
Qu'amour vous fait qui la vous maine
Et se vous ne povez donner
Par promesse esfuet sermoner
Promettez fort sans delayer
Comment quil aille du paier
Jurez fort et la foy baillez
Ains que conclus vous en aillez
Si leur priez quilz vous sequeurent
Et se voz yeulx devant eulx pleuret
Ce vous peut moult grans avantaiges
Plourez si ferez trop que saiges
Devant eulx vous agenoillez
Jointes mains et voz yeulx moilliez
De chaudes lermes en la place
Quilz vous coulent aval la face
Si quel les voient bien cheoir
Cest moult grant pitie a veoir
Lermes ne sont pas despiteuses
Mais esmeuvent les gens piteuses
Et se vous ne savez plourer
Couvertement sans demourer
De vostre salive preignez
Ou jus doignon si lespreignez
Ou daux ou daultres liqueurs maites
Dont voz paupieres soient taintes
Ainsi le faictes si plourez
Toutes les foiz que vous vouldrez
Ainsi lont fait maint bouleour
Qui puis furent fin amour
Qui les dames souloient prendre
Aux laz quilz leur vouloient tendre
Tant que par leur misericorde
Leur ostassent du col la corde
Et maint par tel barat plourerent
Qui onques par amour namerent

Ainsi decevoient les pucelles
Par telz pleurs et par telz favelles
Larmes les cuers de telz gens sachet
Mais q sans plus barat ny sachet
Mais se vre barat savoient
Jamais merci de vous nauroient
Crier mercy seroit neans
Jamais vous nentreriez leans
Et sa eulx ne povez aler
Faictes y par aultrui parler
Qui soit messagiers convenables
Par voiz par lectres ou par tables
Mais ja ny mettez propre nom
Ja cil ny soit se celle non
Celle ressoit cil appellee
La chose en est trop mieulx celee
Cil soit dame celle soit sires
Ainsi escrivez voz matires
Car maints amans ont deceu
Maint larron par escript leu
Li amant en sont encuse
Et li deduit damours ruse
Mais ja denfans ne vous fiez
Car trompez vous en seriez
Ilz ne sont pas bon messagiers
Tousiours veullent enfans regars
Jangler ou monstrer ce qilz portent
Aux traittres qui les enortent
Ou font nicement leur messaige
Pour ce quilz ne sont mye saige
Tout seroit tantost publie
Se moult nestoient vezie
Cil portier est chose seure
Sont de si piteuse nature
Que se voz dons daignent recoivre
Ilz ne vous veullent pas decevoir
Sachiez que receuz seriez
Apres les dons q vous feriez
Puis quilz prennent cest chose faite
Car si com li louvres affaitte
A venir a soir et a main
Le gentil faucon a la main
Ainsi sont affaictie par dons
A donner graces et pardons
Li portier aux fins amoureuses
Tuit se rendent vaincu par eulx
Et sil advient q les truissiez
Si orguilleux q ne puissiez
Flechir par dons ne par prieres
Par pleurs ne par aultres manieres
Ains vous regectent tout arrieres
Par durs fais par parolles fieres
Et vous laidengent durement
Partez vous deulx courtoisement
Et les laissiez en cel sayn
Onques frommages de gayn
Mieulx ne se cuit quilz secuiront
Par vre fuite se cuiront
Mainteffoiz a vous avancier
Ce vous pourra moult essaulcier
Vilains cuers sont de tel fierte
Cil qui plus les ont en chierte
Plus les prient et moins les prisent
Plus les servent plus les desprisent
Mais quant ilz sont de gens laissie
Tost ont leur orgueil abaissie
Ceulx quilz desprisoient leur plaisent
Lors se domptent lors se rapaisent
Quil ne leur est pas bel mais lait
Moult durement quant on les lait
Li maronniers qui par mer nage
Cerchant mainte terre sauvage
Tout regarde il a une estoille
Ne queurt il pas tousiours dun voille
Ains le treschange moult souvent
Pour eschever tempeste et vent
Aussi cuer qui damer ne cesse
Ne queurt pas tousiours dune lesse

HS / Vu 39 -

Or doit chacier or doit fouir
Qui veult de bonne amour joir
D'autre part c'est bien plaine chose
Ne vous y mettray aultre glose
Ou texte vous pouez fier
Bon fait ces trois portiers prier
Car nulle rien cil n'y puet perdre
Qui se veult au prier aherdre
Combien qu'ilz soient bobantier
Et si s'en puet bien avantier
Prier les peut seurement
Car il sera certainement
Ou reffusez ou receuz
Ne puet guaire estre deceuz
Rien n'y perdent li reffusé
Fors tant com ilz y ont musé
Ne ja cil mauvé n'en sauront
A ceulx qui priez les auront
Ains leur sauront bon gre neiz
Quant les auront boutez beiz
Qu'il n'est nul tant fel q̃ les oye
Qui n'en ait a son cuer grant joye
Et se pensent trestout taisant
Que or sont ilz preu et plaisant
Et qu'ilz ont toutes teches bonnes
Quant amez sont de telz personnes
Comment qu'il aille du noyer
Ou de rauser ou d'octroyer
S'ilz sont receuz bien le soient
Donquez ont il ce qu'ilz queroient
Et se tant leur meschiet qu'ilz faillet
Tuit franc et tuit quicte s'en aillet
C'est li faillirs en mus possibles
Tant sont nouveaulx deliz paisibles
Mais ne soient pas coustumiers
De dire aux portiers au primiers
Qu'ilz se vueillent deulx acoster
Pour la fleur du rosier oster
Mais pour amour loyalle et fine
De nette pensee enterine
Sachiez qu'ilz sont trestuit doptable
Ce n'est pas parolle doubtable
Puis qu'il soit qui bien les requiere
Ja n'en sera boutez arriere
Nul n'y doit estre reffusez
Mais se de mon conseil usez
Ja deulz prier ne vous penez
De la ...... chose afin ne menez
Car espoir se vaincu n'estoient
D'estre priez se venteroient
Mais ja puis ne s'en venteront
Quant du fait parçonnier seront
Et si sont tuit de tel maniere
Combien qu'ilz facent chiere fiere
Que se requis avant n'estoient
Certainement ilz requerroient
Et se donroient pour noyant
Qui nes proit si depproiant
Mais li chetif sermonneour
Et li folatre donneour
Si forment les enorgueillissent
Que les roses nous encherissent
Si se cuident faire avantage
Mais ilz font leur cruel dommage
Car trestout pour neant l'eussent
Se ja requeste n'en meussent
Pour quoy chascuns autel feist
Que nul avant ne requist
Et s'ilz se voulsissent louyer
Ilz en eussent tresbon louyer
Si trestuit ad ce se meissent
Que telz covenances feissent
Que jamais nul nes sermonast
Ne pour noyant ne se donnast
Ains laissast pour eulx mieulx mestrir
Aux portiers les roses fletrir
Mais pour riens hom ne me plairoit
Qui de son corps marchie feroit

HS / Vu 39 -

Nil ne me devoit mie plaire
Aumosne pour tel besoigne faire
Mais onques pour ce nactendez
Requerez les et leur tendez
Les las pour une proye prendre
Car vous pourriez bien tant actendre
Que tost si pourroient embatre
Ou vng ou deux ou trois ou quatre
Voire cinquante deux dou .... .. zaines
Dedans cinquante deux sepmaines
Tost seroient aillers tourne
Se trop y aviez sejourne
Ennuis a temps y vendriez
Pour ce que trop actendriez
Ne lo que nulz homs tant actende
Que femme samour lui demande
Car trop en sa beaute se fie
Qui atent que femme le prie
Et quiconques veult commancier
Plus tost sa besoigne avancier
Nait ja paour quelle le fiere
Tant soit orguilleuse ne fiere
Et que sa nef a port ne viengne
Pour quoy saigement se contiengne
Ainsi compaing esploiterez
Quant aux portiers venuz serez
Mais quant courroucies les verrez
Ja de ce ne les requerrez
Espiez les en leur leesce
Ja nes requerrez en tristesce
Se la tristece nestoit nee
De jalouzie la desvee
Qui pour vous les eust batue
Adonc courroux si feust embatue
Et se povez a ce venir
Qua prive les puissiez tenir
Que li lieux soit si convenans
Que ny doubtez nulz seurvenans
Et bel acueil soit eschappez
Qui pour vous est ore atrappez
Quant bel acueil fait vous aura
Et bel semblant comme il saura
Car moult scet bien gens aqueillir
Lors devez la rose queillir
Tout veez vous neiz Dangier
Qui vous acueille a laidengier
Ou que honte et paour vous grousent
Et que faintement se courroucent
Et que laschement se deffendent
Quant deffendant vaincuz se rendent
Et com lors vous pourra sembler
Tout voiez vous paour trembler
Honte rougir Dangier fremir
Et tresfous trois plaindre et gemir
Ne prisiez tresfout une escorce
Cueillez la rose tout a force
Et monstrez que vous estes hom
Quant il en est temps et saison
Car rien ne leur pourroit tant plaire
Com tel force qui leur scet faire
Car maintes gens sont coustumieres
Quilz ont si diverses manieres
Quilz veullent par force donner
Ce quilz nosent habandonner
Et faignent que leur soit tollu
Ce quilz ont souffert et voulu
Et sachiez que dolans seroient
Se par tel deffence eschappoient
Quelque leece quilz feissent
Et doubt quilz ne vous en heissent
Tant en seroient courroucie
Combien quilz en eussent grocie
Mais se par paroles appertes
Les sentez courroucez a certes
Et viguereusement deffendre
Vous ny devez ja la main tendre
Mais toutesvoies pris vous rendez
Merci criez et actendez

Jusques cil troy portiers s'en aillent
Qui si vous griefvent et travaillent
Et bel acueil tout seul remaigne
Qui tout habendonner vous daigne
Ainsi vers eulx vous contenez
Com preux et vaillant et senez
De bel acueil reprenez garde
Par quel semblant il vous regarde
Coment qu'il soit ne de quel chiere
Conformez vous a sa maniere
S'el est ancienne et meure
Vous mettrez toute vostre cure
En vous tenir meurement
Et s'il se contient nicement
Nicement vous recontenez
S'il est courroucies courroucez
S'il rit riez plourez s'il pleure
Ainsi vous tenez chascune heure
Ce qu'il aymmera si amez
Ce qu'il vouldra blasmer blasmez
Et loez ce qu'il loera
Moult plus en vous s'en fiera
Gardez que dame au cueur vaillant
Ayme vng garron fol et saillant
Qui s'en va par nuit veiller
Aussi com s'il deust desver
Et chantera des mynuit
Qui qu'en soit bel ou qui qu'en nuyt
Elle en craindroit estre blasmee
Ou vil tenue ou diffamee
Telz amours sont tantost sceues
Quilz les fleutent par les rues
N'ele cueur chault gaires qui les sache
Fole est qui son cueur y attache
Et s'ungs saiges d'amours parolle
A vne damoiselle folle
S'il lui fait semblant d'estre saiges
Ja la ne couvra ses couraiges
Ne pensez ja qu'il y adviengne
Pourquoy saigement se contiengne
Face ses meurs aux siens conmuz
Ou aultrement il est honnis
Qu'el cuide qu'il soit vngs lobeires
Vngs renars vngs enfantosmeres
Tantost la chetive le lesse
Et prant vng aultre ou moult s'abesse
Le vaillant homme arriere boute
Et prent le pire de la route
La nourrist ses amours et couve
Trestout ainsi come la louve
Que sa folie tant empire
Qu'el prent de tous les loups le pire
Se bel acueil povez trouver
Que vous puissiez a lui jouer
Aux eschez aux dez et aux tables
Ou aux aultres jeux delictables
Des jeux adez le piz aiez
Confroure au dessoubz en soyez
Au jeu dont vous entremettrez
Perdez quanque vous y mettrez
Preigne des jeux la seigneurie
De voz pertes se gabe et rie
Loez toutes ses contenances
Et ses atours et ses semblances
Et servez de vostre povoir
Et quant elle se devera seoir
Apportez lui quarrel ou selle
Mieulx en vauldra vostre querelle
Se poudre povez veoir
Sur lui de quelque part cheoir
Oste lui tantost la poudre
Neiz s'elle n'y estoit mye
Et se sa robe trop s'empouldre
Soubzlevez la lui de la pouldre
Briefment faictes en quelque place
Quanque vous pensez que lui place
Se ainsi le faictes n'en doubtez
Ja n'en serez arriere boutez

Amis venez a vr̃e propos
Tout ainsi com je le propos

Lamant

Doulz amis quest ce q̃ vo⁹ dictes
Nulz homs sil nest faulz ypocrites
Ne feroit ceste deablie
Nonc ne fut greigneur establie
Vous voulez que je honneure & serue
Ceste gent qui est faulse & serue
Serf sont ilz & faulz voirement
Fors bel acueil tant seulement
Vr̃e conseil est il or telz
Traictres seroie mortelz
Se seruoie pᵒʳ decepuoir
Car bien puis dire de ce voir
Quant je vueil les gens espier
Je les sueil auant deffier
Souffrez au moins q̃ je deffie
Malebouche qui si me espie
Ains quainsi laille decepuant
Ou lui deprier de ce auant
Quil ma esleue quil labate
Ou il conuient q̃ je le bate
Ou sil lui plaist quil mamende
Ou jen prendray par moy lamende
Ou se ce non q̃ je men plaigne
Au juge qui vengence en praigne

Lamy parle

Compains compains ce doit estre
Et il q̃ sont en aperte guerre
Mais malebouche est trop couuers
Il nest pas ennemis ouuers
Car quant il het ou hõme ou fẽme
Par derrier le blasme & diffame
Traictres est. dieux le honnisse
Si est droiz q̃ len le traisse
Dhomme traictre jen di fy
Puis quil na foy point ne mi fy
Il het les gens du cuẽ. dedenz
Et les rit de bouche & de denz
Onques telz homs ne mabelly
De moy se gart & je de ly
Droiz est qui a trahir samort
Quil rait par trahison sa mort
Se len ne sen puet aultrement
Vengier plus honnorablement
Et se de lui vo⁹ voulez plaindre
Lui cuidiez vo⁹ la langue estaindre
Ne nel pourrez espoir prouuer
Ne souffisans tesmoings trouuer
Et se prouue vo⁹ lauiez ore
Ne se tairoit il pas encore
Plus prouuerez plus janglera
Plus y perdrez quil ne fera
En est la chose plus sceue
Et vr̃e honte plus creue
Car tel cuide abaissier sa honte
En vengant quil la croist & monte
De prier quil soit abatus
Cil blasmez ou quil soit batus
Ja voir pour ce ne labatroit
Non pardieu pas qui le batroit
Dattendre quil le vo⁹ ament
Neant seroit se dieux mament
Ja voir amende nen prendroye
Sien loffrist ains lui pardonroye
Et sil y a deffiement
Si vz jamis vo⁹ jure vrayement
Bel acueil yert mis en aneaux
Ars ou feu ou noyez en eaux
Ou sera si fort enserrez
Que jamais ne le verrez
Lors aurez le cuẽ plus dolant
Quonques not charles pᵒʳ rolant
Quant en raincevaux mort receupt
Par guenelon qui le deceupt

Lamant

Ce ne voiz je pas querant

Or auant au deable le rant
Je le vouldroye auoir pendu
Quant si ma mon pourpos espandu

L'amy

Compaine ne vo9 chaille du pendre
Aultre vengence en conuient prendre
Ne vo9 affiert pas telz offices
Bien en conuiengne a tes iustices
Mais par traison le voulez
Se mon conseil croire voulez

L'amant

Compains a ce conseil macort
Ja nistray mais de cest acort
Non pourquant se vo9 sceussiez
Aucun art dont vo9 peussiez
A trouuer aucune maniere
Du chastel prendre plus legiere
Ja la vouldroye bien entendre
Se vo9 la me voulies aprendre

L'amy

Il vng chemin bel z gent
Mais il nest preu a poure gent
Compains au chastel desconfire
Puet len plus briefue voye eslire
Sans mon art z sans ma doctrine
Et rompre iusques la racine
La forterece deuenue
Ja ny auroit porte tenue
Trestuit se laisseroient prendre
Nest rien qui la peust deffendre
Nulz ny oseroit mot sonner
Le chemin a nom trop donner
Fole largesse le fonda
Qui mains amans y afonda
Je congnois trop bien le sentier
Que je men yssi auant hier
Et pelerins y ay este
Tout vng yuer z vng este
Largesce laisserois a destre
Et vous tournez a main senestre
Vous nauerez ja plus dune archee
La sente batue z marchee
Sans point vser vos souler
Que vo9 verrez les murs crouler
Et chanceler tours z tournelles
Ja tant ne seront fors ne belles
Et tout par eulx ouurir les portes
Pour neant feussent les gens mortes
De celle part est li chasteaux
Si foibles quuns fotiz chasteaux
Est plus fort a partir en quatre
Que ne sont li mur a abatre
Par la seroit il pris tantost
Il ny conuendroit pas tant ost
Come il feroit a charlemaigne
Sil vouloit conquerre almaigne
En ce chemin nuen est entre
Poures homs nulle foiz ny entre
Nulz ny puet poure home mener
Ne par soy ny puet assener
Mais qui dedans mene lauroit
Maintenant le chemin scauroit
Aussi bien comme je scauoye
Ja si bien apris ne lauroye
Et sil vo9 plaist vo9 le scaurez
Car assez tost apris lauez
Se sans plus pouez tant auoir
Po^r despendre oultrageux auoir
Mais je ne vo9 y menray pas
Pourete ma vee le pas
A lissir le me deffendi
Quanque iauoye y despendi
Et quanque de lautrui creu
Tous mes creanciers en deceu
Si que je nen peuz nul paier
Son me deust pendre ou noyer
Ny venez dist elle jamais
Puis qua despendre ny a mais

HS / Vu 39 -

Vous y entrerez moult a paine
Se richesse ne vous y maine
Mais a tous ceulx quil y conduit
Au retour refuse conduit
A laler o vous se tenra
Mais ja ne vous en ramenra
Et de tant soiez asseur
Se vous y entrez par mal eur
Ja nen yssirez ne soir ne main
Se pouurete ny met la main
Par qui sont en destresse maint
Dedans fole largesse maint
Qui ne pense a riens fors a ieux
Et a despens faire oultrageux
Quel despent ainsi ses deniers
Com sil les puisast en greniers
Sans compter et sans mesurer
Combien que ce doye durer
Pouurete maint a lautre chief
Plaine de honte et de meschief
Qui trop seuffre au cueur grans molestes
Tant fait honteuses requestes
Et tant oit de durs escondiz
Et na ne bons faiz ne bons diz
Ne delictables ne plaisans
Ja si ne sera bien faisans
Que chascun ses oeuures ne blasme
Chascun la viltoye et mesame
Mais de pouurete ne vous chaille
Fors de penser coment quil aille
Comment la pourrez eschever
Rien ne puet tant home grever
Comme cheoir en pouurete
Ce scevent bien li endebte
Qui tout le leur ont despendu
Maint ont este par lui pendu
Bien le scevent cil et le dient
Qui par deffault davoir mendient
Moult leur convient souffrir douleur

Amis que gens leur donnent du leur
Ainsi le doivent tuit savoir
Qui damours veulent joye avoir
Car pouures na dont samour paisse
Si comme ovide le confesse
Pouurete fait home despire
Et hair et vivre a martire
Et tolt aux gens neis le sen
Pour dieu compains gardez vous en
Et vous efforciez bien de croire
Ma parolle esprouuee a voire
Car jay ce sachiez esprouue
Et par experiment trouue
Neis en ma propre personne
Trestout quanque je vous sermone
Si scay mieulx que pouurete monte
Par ma mesaise et par ma honte
Beaulx compains que vous ne savez
Car tant soufferte ne lavez
Si vous debuez en moy fier
Car tel di pour vous chastier
Moult a beneuree vie
Home qui par aultrui se chastie
Vaillans home seul estre clamez
Et de tous compaignons amez
Et despendoye liement
En tous lieux plus que largement
Tant com fui riches homs tenuz
Or suis si pouures devenuz
Par les despens fole largece
Qui ma mis en ceste destrece
Que je nay fors a grant dangier
Ne que boire ne que mengier
Ne que chaucier ne que vestir
Tant ne scet dompter et mestrir
Pouurete qui tous amis tolt
Si sachiez compains que si tost
Comme fortune mot ca mis
Je perdi trestous mes amis

Fore ung ce croy je vrayement
Qui m'est remest tant seulement
Fortune ainsi les me tolli
Par pouvrete qui vint o li
Tolli certes non pas je ment
Ains me prist ses choses proprement
Car pour vray scay q se mien fussent
Ja pour leur laissie ne m'eussent
De rien dont vers moy ne mesprist
Ce rens voire mais rien n'en savoye
Car tant achapte les avoye
De cueur & de corps & d'avoir
Que les cuidoye tous avoir
Mais quant ce vint au derrenier
Que n'os pas vaillant ung denier
Et quant en tel point me sentirent
Tuit cil amy si s'enfouyrent
Et me firent trestuit la moe
Quant ilz me virent soubz la roe
De fortune envers abatu
Tant par ma pouvrete batu
S ne m'en doy je mye plaindre
uel m'a fait courtoisie graindre
Quonques moy vers lui desservu
Car entour moy si tres cler vy
Tant moint les yeulx du fin collire
Quel mot fait bastir & confire
Si tost come pouvrete vint
Qu'il d'amis m'osta plus de vingt
Voire certes q je ne mente
Plus de quatre cens & cinquante
Que nulz se ses yeulx y meist
Ce que je di pas ne veist
Car fortune tantost en place
La bonne amour a plaine trace
De mon bon amy me monstra
Par pouvrete qui m'encontra
Quonques n'eusse congneu
S'il n'eust mon besoing veu

Mais quant le sot il accourut
Et quanque il pot me secourut
Et tout m'offri quanquil avoit
Pour ce que mon besoing savoit
A mis dist il faiz vous savoir
ez cy le corps vez cy l'avoir
Ou vous avez autant com je
Prenez en sans prendre congie
Mais combien se vous nel savez
Tout se de tant mestier avez
Car amis ne prise ung prune
Contre amy les biens de fortune
Et les biens naturelz meismes
Puis q si nous entrecognismes
Que bien nous entrecongneusmes
Par quoy noz cuers conjoins eusmes
Car ainsi nous entreprouvasmes
Si q bons amys nous trouvasmes
Car nul ne scet sans esprouver
S'il puet loyal amy trouver
Vous estes je tousiours obligiez
Tant sont puissant d'amours liguez
Car moy pour vostre garison
Povez dist il mettre en prison
Pour pleuvines & pour ostages
Et mes biens vendre & mettre en gaiges
N'e s'en tint pas encor atant
Pour ce quil ne m'alast flatant
Amoiz m'en fist a force prendre
Car n'y vouloye la main tendre
Tant estoye mas & vergoigneux
A loy de pouvre besoingneux
Cui honte a si la bouche close
Que sa mesaise dire n'ose
Ains seuffre & s'enclost & se cache
Que nul sa pouvrete ne sache
Et monstre le plus beau dehors
Ainsi le faisoie je lors
C e ne sont pas bien m'en recors

HS / Vu 39 -

Li mendiant puissant de corps
Qui se vont par tout embatant
Par doulces parolles flatant
Et le plus bault de hors demostrent
A trestous ceulx qui les venoient
Et le plus bel dedans reponnent
Pour decepuoir ceulx qui leur donent
Et vont disant quilz pouures sont
Et les grasses pitances ont
Et les grans deniers en tresor
Mais a tant men tairay desor
Car sien pourroye bien tant dire
Quil men vroit de mal en pire
Car tousiours heent ypocrite
Verite qui contre eulx est dicte
Ainsi est devant diz amis
Mes folz cuers son travail amis
Et suis par mon fol sens trahis
Despriz diffamez et hais
Sans achoison dautre desserte
Que de la devant dicte perte
De toutes gens communement
Fors que de vous tant seulment
Qui voz amours pas ne perdez
Mais a mon cuer vous aherdez
Et tousiours si com je le croy
Qui damer vous pas ne recroy
Se dieu plaist vous y aherdez
Mais pource que vous me perdre
Quant en corporelle compaignie
En ceste terrienne vie
Quant le dernier jour vendra
Que mort des corps son droit prendra
Car je tien et bien le recors
Ne nous touldra forsque le corps
De toutes les appartenances
De par les corporelz substances
Car ambedui ce scay mourron
Plus tost espoir que ne vouron

Car mort tous compaignons dessemble
Mais ce ny est pas espoir ensemble
Si say je bien certainement
Que se loyal amour ne ment
Se vous vivez et je mouroye
Tousiours en vostre cuer viveroye
Et se devant moy moriez
Tousiours au mien viveriez
Apres vostre mort par memoire
Si com vesqui ce dit listoire
Pyrothous apres sa mort
Que theseus tant ama mort
Tant le queroit tant le suyoit
Que vif en enfer la la querre
Tant lot ame vivant sus terre
Et pouurete vault pis que mort
Car ame et corps tourmentez mort
Tant com lung ou lautre demeure
Non pas sans plus une seule heure
Et leur adjouste dampnement
Larrecin desesperement
Avec toutes aultres durtez
Dont chascuns est forment hurtez
Ce que mort ne veult mye faire
Ainçois les en veult tous retraire
Et si leur fait en son venir
Tous temporeulx tormens cesir
Et sans plus combien quelle soit griefue
En une seule heure les griefue
Pouvre beaux compains vous semon
Quil vous membre de salon
Qui fut roys de Jhrlm
Car de lui moult de bien a len
Il dist et bien y prenez garde
Beau filz de pouurete te garde
Tous les jours que tu as a vivre
Et la cause rent en son livre
Car en ceste vie terrestre
Mieulx vault mourir que pouure estre

\+ Car cil dedenz son cuer vivoit

Car ceulx qui pouures apparront
Leurs propres freres les harront
Et pour la pouurete doubteuse
Il parle de la souffreteuse
Que nous appellons indigence
Qui si ses hostes desauance
Quont si despite ne vil gent
Com ceulx que len voit indigens
Nostre tesmoing neiz le reffusent
Tous ceulx qui de droit escript usent
Pour ce quilz sont es loix clamez
Equipolens aux diffamez
Trop est pouurete laide chose
Mais toutesuoies bien dire lose
Que se vous auez assez
Deniers et joyaux amassez
Et tant donner en vouliez
Comme prometre en pourriez
Lors cuilleriez boutons et roses
Ja si ne seroient encloses
Mais vous nestes mie si riches
Et si nestes auers ne chiches
Donnez donc amiablement
Beaulx petis dons raisnablement
Si que ne cheez en pouuerte
Dommaige y auez et perte
Li plusieur vous en moqueroient
Qui de nyent ne vous secourroient
Se vous auez le chapte
Oultre sa valeur achate
Il affiert bien que len present
De fruit nouuel ung beau present
En touailles ou en panieres
De ce ne soyez ja lanieres
Pommes poires noiz ou cerises
Cormes prunes freses merises
Chastaignes coings figues noisettes
Pesches par mains ou alietes
Nesfles entees ou framboises

Belotes dauesnes torroises
Raisins nouueaux leur enuoiez
Et de mourres franches ayez
Et se les auez achaptees
Dictes quilz vous sont presentees
Dung vostre amy de loing venues
Tout les achetez vous es rues
Ou donnez roses vermeillettes
Premerolles ou violettes
Ou beaulx glaons en leur saison
En telz dons na point de raison
Sachiez que dons les gens affollent
Aux mesdisans les jangles tollent
Se mal es donneurs sauoient
Tout le bien du monde en diroient
Beaulx dons soustiennent maint bailli
Qui feussent ores mal bailli
Beaux dons de vins et de viandes
Ont fait donner maintes prouuandes
Beaux dons si font nen doubtez mie
Tesmoing porter de bonne vie
Moult tiennent par tout lieu beau don
Qui beau don donne il est preudhom
Dons donnent loz aux donneours
Et empirent les preneours
Quant eulx leur naturel franchise
Obligent a aultrui seruise
Que vous diroie a la personne
Compains entendez ceste note
Que je vous admonneste et note
Sachiez se vous voulez ce faire
Que ci mauez oy retraire
Li dieux damours ja ny fauldra
Quant le fort chastel assauldra
Quil ne vous rende sa promesse
Car il et venus la deesse
Quant aux portiers se combatront
Que la forteresse abbatront
Si pourres lors cueillir la rose

+ +: + par dons sont pris + dieux et homme.

HS / Vu 39 -

Ja si fort ne lauront enclose
Mais quant on a la chose arquise
Si se tournent ilz ay mestrie
Au bien garder et sagement
Qui joir en veult longuement
Car la vertu nest mie mendre
De bien garder et de deffendre
Les choses quant ilz sont arquises
Que deulx arquerre en quelz que guises
Cest bien droiz que chaitif se clame
Varlez quant il pert ce quil aime
Pour quoy ce soit par sa deffaulte
Car moult est digne chose et haulte
De bien savoir garder samye
Si que len ne la perde mie
Meismement quant dieu la donne
Simple saige courtoise et bonne
Qui samour donne et point nen vende
Car oncques amour marchande
Ne fut par femme controuvee
Fors par ribaude prouvee
Nil ny a point damour sans faille
En femme qui pour dons se baille
Telle amour fainte mal feu larde
La ne doit len pas mettre garde
Si sont elles voir presque toutes
Couvoiteuses de prendre et gloutes
De ravir et de devorer
Si quil ny puist rien demourer
A ceulx qui plus pour leur se clament
Et qui plus loyaument les ayment
Juvenaulx nez le racompte
Qui de bernie tient son compte
Quant mieulx voulsist ung des yeulx perdre
Que soy a ung seul homme aherdre
Car nulz seulz ny peust suffire
Tant estoit de chaude mature
Que ja femme nyert tant ardant
Ne ses amours si bien gardant
Que de son chier ami ne vueille
Et les tourmens et la despueille
Or voiz que les aultres feroient
Qui pour dons a hommes sottroient
Ne nulle ne puet len trouver
Qui ne se vueille ainsi prouver
Tant fait homme en subiettion
Toutes ont ceste entention
Vez ci la riegle quil en baille
Mais il nest riegle qui ne faille
Car des mauvaises entendi
Quant ceste sentence rendi
Mais selle est telz comme devis
Loyaux de cueur simple de vis
Je vous diray que len doit faire
Varlet courtois et debonnaire
Qui veult a ce mettre sa cure
Gart soy que trop ne sassure
En sa beaulte ny en sa fourme
Droiz est que son engin enfourme
De meurs et dars et de sciences
Car qui les fins et les prouvances
De beaulte sauroit regarder
Beaulte se puet trop peu garder
Tantost a faicte sa vesprée
Comme les florettes de la pree
Car beaute est de tel mature
Quant el plus vit et plus empire
Mais li sens qui le puet acquerre
Tant comme il peut vivre sur terre
Fait a son maistre compaignie
Si vault mieulx au chief de sa vie
Quon ne fist au commencement
Tousiours vait par amendement
Ja nyert par temps appetitiez
Moult doibt estre amez et prisiez
Varlez de noble entendement
Quant il en use sagement
Et moult doit estre femme lie

Quant elle a samo^r emploie
E n beau varlet cortois & saige
Qui de sens a tel tesmoingnage

Non porquant sil me regretoit
Conseil savoir se bon seroit
Quil fist rimes jolietes
Mottez flabeaux & chansonnettes
Quil vueille a samie envoier
Po^r lui tenir & apaier
Helas de ce ne puet challoir

Beaulx diz y peut trop peu valoir
Li dit espoir loez seront
D aultre pre petit y feront
Mais une grant bourse pesant
Toute farcie de besans
Se la veist saillir en place
Tost y courroit a plaine brace
Quel sont toutes si aoursees
Quel ne requeurent fors aux bourses
Jadiz souloit estre aultrement
Mais or va par empirement

Cy fait mention du bon temps jadiz de laage doree

Jadiz au temps des premiers peres
Et de noz premeraines meres
Si com la lettre le tesmoingne
Si com no^9 savons la besoingne
Furent amo^rs loyaux & fines
Sans convoitise & sans rapines
Li siecles y ert moult precieux
N estoient pas si delicieux
Ne de robes ne de viandes
Ilz cueilloient es bois les glandes
Po^r pains po^r chars & po^r poissons

Et cerchoient par ces buissons
Par vaulz par prez & par motaignes
Pomes poires noiz & chastaignes
Boutons & meures & prunelles
Framboises freses & cenelles
Febues & pois & telz chosettes
Com fruiz racines & herbettes
Et des espiz de bledz frotoient
Et des raisins aux champs grappoient
Sans mettre a pressouer ne en esnes
Le vin dessevroient des chesnes

Tant quere piment ne clare
Onques ne buvent vin pare
Nyert point la terre lors aree
Mais si com dieux lavoit paree
Par soy meismes apportoit
Ce dont chascun se confortoit
Ne queroient saumons ne luz
Et queroient les cuirs veluz
Et faisoient robes de laynnes
Sans taindre en herbes et en graines
Ainsi que venoient des bestes
Couvertes erent de genestes
De feuilles et de rameaux
Les bordettes et les hameaux
Et faisoient es terres fosses
Es roches et es tiges grosses
Es chesnes creux se reboutoient
Quant lair tempeste redoubtoient
De quelque tempeste apparant
La senfuioient a garant
Et quant par nuyt dormir vouloient
En lieu de coites apportoient
En les creuseaux monceaux ou gerbes
De feuilles ou de mousse ou dherbes
Et quant li airs yert appaisiez
Et li temps doulz et aaisiez
Et li vens molz et delitables
Si comme en printemps perdurables
Que chascun oysel chascun matin
Sestudient en leur latin
Laube du jour saluer
Qui tous leurs fait les cuers muer
Zephirus et flora sa femme
Qui des fleurs est deesse et dame
Cil dui font les flourettes naistre
Fleurs ne congnoissent aultre maistre
Car par tout le monde semant
Les va cil et celle ensemant
Et les fourment et les coulouret
Des couleurs dont les fleurs honnorent
Pucelles et varletz proisiez
De beaux chappelletz renvoisiez
Pour lamour des fins amoureux
Car moult ont en grant amour eulx
Des flourettes leur estendoient
Pour coutes pointes qui resplendoient
Tel resplendour par ces herbages
Par ces prez et par ces ramages
Quil vous feust advis que la terre
Voulsist emprendre estrif ou guerre
Au ciel destre mieulx estellee
Tant est par ces fleurs revelee
Sur telz coutes com je devise
Sans rapine et sans convoitise
Sentracoloient et baisoient
Cil qui les jeux damours plaisoient
Cilz arbres vers par ces gaudines
Pour paveillons et pour courtines
De leurs rains sur eulx estendoient
Qui du souleil les deffendoient
La demenoient les karolles
Leurs jeux et les oyseuses moles
Les simples gens asseurees
De toutes cures escurees
Fors de mener jolietez
Par loyaux amabletez
Encor navoit fait roy ne prince
Meffait qui lautrui tolt et pince
Trestuit pareil estre souloient
Ne rien propre avoir ne vouloient
Bien savoient celle parolle
Qui nest mençongiere ne folle
Quonques amour et seignourie
Ne sentrefirent compaignie
Ne ne demourerent ensemble
Cilz qui maistroye les dessemble
Pour ce voit len des mariages
Quant li mari cuide estre sages

HS / Vu 39 -

Et chastie sa femme et bat
Et la fait vivre en tel debat
Quil lui dist quelle est nice et fole
Dont tant demeure a la karolle
Et dont el hante si souvent
Des folz varletz le couvent
Que bonne amour ny puet durer
Tant sentrefont maulz endurer
Quant cil veult la maistrie avoir
Du corps sa femme et de lavoir

Comme le Jaloux tance a sa femme et lui demande compte de ses faiz

Trop estes dit il villotiere
Et savez trop nice maniere
Quant suis a mon labeur alez
Tantost espringuez et ballez
Et demenez tel resbaudie
Que ce semble grant ribaudie
Et chantez come une seraine
Dieux vous mette en male sepmaine
Et quant voiz a Romme ou en Frise
Porter nostre marchandise
Vous vous tenez tantost si cointe
Car je scay bien qui le macointe
Que par tout en va la parolle
Et quant aucuns vous en parolle
Pour quoy si cointe vous tenez
En tous lieux ou vous venez
Vous respondez hary hary
Cest pour lamour de mon mary
Pour moy las douleureux chetis
Qui scet se je forge ou je tis
Ou se je suis ou mors ou vis
Len me devroit flatir ou vis
Une vessie de mouton
Certes je ne vail ung bouton
Quant aultrement ne vous chasti
Vous mavez or bon loz basti
Quant de tel chose vous vantez
Chascun scet bien que vous mentez
Pour moy las douloureux pour moy
Maulx gans en mes mains enformoy
Et cruelement me deceu
Quant onques vostre foy receu
Le jour de nostre mariage
Pour moy mener tel rigolage
Pour moy menez vous tel bobant
Qui cuidez vous aller lobant
Ja nay je pas orez pouoir
De ces cointeries veoir
Que cil ribault saffre et friant
Qui ces putains vont espiant
Entour vous remirent et voyent
Quant par ces rues vous convoient
A qui pelez vous ces chastaignes
Qui me puet plus faire dengaignes
Vous faictes de moy chappe a pluye
Quant orendroit lez vous mappuye
Je voy que vous estes plus simple
En cel seurcot en celle guimple
Que tourterelle ne coulons
Ne vous chault il sil est cours ou lons
Quant suis tout seul lez vous presens
Qui me donroit quatre besans
Combien que debonnaire soye
Se pour honte ne le laissoye

HS / Vu 39 -

Ne me tendroye de vous batre
Pour vostre grant orgueil abatre
Et sachiez quil ne me plaist mie
Quil ait sus vous nulle comtie
Soit a karolle soit a dance
Fors seulement en ma presance
D'autre part nel vous puis celer
Entre vous et ce bacheler
Robechonnet au vert chappel
Qui si tost vient a vostre appel
Auez vous terres a partir
Vous ne pouez de lui partir
Tousiours ensemble flaiolez
Ne scay que vous entrevoulez
Que vous pouez vous entredire
Tout vif mesteuet enragier dire
Par vostre fol contenement
Par celluy dieu qui ne ment
Se vous jamais parlez a li
Vous en avez le vis pali
Voire certes plus noir que meure
Car de coups se dieu me sequeure
Ains que vous nostez cest usaige
Vous donray tant par le visaige
Qui tant est aux musars plaisans
Que vous toute coye et taisans
Ne jamais hors sans moy yrez
Mais a lostel me seruirez
En bons aneaux de fer rivee
Deables vous font or si privee
De ces ribaux plains de losange
Dont vous deussiez estre estrange
Ne vous prins pour moy servir
Cuidez vous mamour desservir
Pour acointer ces ords ribaux
Pour ce quilz ont les cuers si baux
Et quilz vous treuvent si baude
Vous estes mauvaise ribaude
Si ne me puis en vous fier

Vausse me firent marier
Ha se Theofrastus creusse
Ja femme espousée neusse
Il ne tient pas homme pour saige
Qui femme tient par mariaige
Soit belle ou laide ou pouvre ou riche
Car il dit et pour voir laffiche
En son noble livre aureole
Qui bien fait a lire en escole
Quil y a vie trop grevaine
Plaine de travail et de paine
Et de contens et de riotes
Par les orgueilz des femmes sotes
Et des dangiers et des reprouches
Quilz font et dient par leurs bouches
Et des requestes et des plaintes
Quel dient par achoyson maintes
Si a grant paine en eulx garder
Pour leur fol vouloir retarder
Car qui veult pouvre femme prendre
A nourrir lui esteuet entendre
Et au vestir et au chaucier
Et cil tant se cuide essaulcier
Quil la preingne riche forment
A souffrir la a grant torment
Tant la treuve orguilleuse et fiere
Et surcuidee et bobanciere
Selle est belle tuit y aqueuret
Tuit la poursuivent tuit laeuret
Tuit y hurtent tuit y travaillent
Tuit y luttent tuit y bataillent
Tuit a lui servir sestudient
Tuit li vont entour tuit la prient
Tuit y musent tuit la couvoitent
Si lont en la fin tant esploitent
Car tour de toutes pars assise
Enuis eschappe destre prise
Sel est riche el veult a tous plaire
Et comment pourroit nul ce faire

HS / Vu 39 -

Qui gart chose que tuit guerroiet
Ou qui vuel to9 ceulx q̃ la voyet
Cil prent a tout le monde guerre
Il na pouoir de viure en terre
Nulz nes garderoit destre prises
Pourtant quilz leussent bien requises
Penelope nez prendroit
Qui bien a lui prendre entendroit
Si not il meille. femme en grece
Si feroit il par foy lucresse

Com̃ lucresse se tua deuãt
son mari & son pere

Ja soit ce q̃ soit occise
Po. ce que a force lauoit prise
Le filz au roy tarquin9
Nonc ce dit tit9 liui9
Mari ne pere ne parens
Ne lui porent estre garens
Po. paine q̃ nulz y meist
Que deuant eulx ne se occist
Du dueil laissier moult la regrent
Moult de belles raisons lui dirent
Et ses maris meismement
La confortoit piteusement
Et de son cue. lui pardonnoit
Tout le fait & lui sermonoit
Et sestudioit a trouuer
Viues raisons a lui prouuer
Que ses corps nauoit pas pechie
Quant li cuers ne voult li pechie
Car corps ne puet estre pecheres
Se li cuers nen est consentieres
Mais elle q̃ son dueil menoit
Vng coutel en sa main tenoit
Repost que nul ne le veist
Quant po. son ferir le preist
Si le. respondi sans vergoigne
Beaulx seignes quique me pardoigne
Lort peche dont si fort me poise
Ne coment q̃ du pardon voise
Il ne men pardoing pas la paine
Lors fiert de grant angoisse plaine
Son cue. si le fent & se porte
Deuant eulx a la terre morte
Mais ains pria quilz trauaillassent
Tant po. lui q̃ sa mort vengassent
Cest exemple voult procurer
Pour les femmes asseurer
Que nul force ne le. meust
Qui de mort mourir ne deust
Dont li roys & ses filz en furent
Mis en exil & la moururent
Nõt puis romain par cest desroy
Ne vouldrent faire a rome roy
Si nest il mais nulle lucresse
Ne penelope nulle en grece
Ne preude femme nulle en terre
Se len les sauoit bien requerre
Nonc femme ne se deffendi
Qui bien a lui prendre entendi
Ainsi le dient li payen
Nonques nulz ny trouua moyen
Maintez nez par eulx se baillent
Quant li requerour deffaillent
Et cil qui font les mariages
Si font trop perilleux vsages

Et coustume si despareille
Quel me vient a trop grant merveille
Ne scay dont me vient ceste folie
Fors de rage et de suerie

Come on achapte chevaulx a essay

Le hom que cheval achette
Ny ert ja si fol que rien y mette
Combien que len lait bien couvert
Se tout ne voit a descouvert
Par tout le regarde et espreuve
Mais len prent feme sans espreuve
Ne ja ne sera descouverte
Ne pour gaaingne ne pour perte
Ne pour soulas ne pour mesaise
Pour ce sans plus quel ne desplaise
Devant quelle soit espousee
Et quant el voit la chose oultree
Lors primes monstre sa malice
Lors pert se elle a suz soy nul vice
Lors fait au fol ses meurs sentir
Quant rien ne vault le repentir
Ce scay je bien certainement
Combien quel se maint sagement
Nest nulz qui mariez se sente
Sil nest folz qui ne sen repente
Preude femme par saint denis
Dont il est moins que de fenis
Si com valeri9 tesmoigne
Ne puet nulz amer quil nen soingne
De grans paours et de grans cures
Et daultres mescheances dures
Moins que de phenis par ma teste
Par comparaison plus honneste
Voire moins que de blans corbeaux
Combien quilz aient les corps beaux
Et ne pourquant quoy que je die
Pour ce que ceulx qui sont en vie
Ne puissent dire que je queure
A trestoutes femmes trop seure

Qui prendre femme veult congnoistre
Soit seculiere ou soit cloistre
Se travail y met en la querre
Cest oyseaux cler semez en terre
Si legierement congnoissables
Quil est au cyne noir semblables
Juvenaux neiz le conferme
Qui redit par sentence ferme
Se tu treuves chaste mollier
Va ten au temple agenoillier
Et Jupiter enclins aoure
Et de sacrefier laboure
A Juno la dame honnoree
Une vache toute doree
Quonques pl9 merveilleuse adventure
Navint a nulle creature
Et qui veult les males amer
Dont ca mer et de la mer
Si com valeri9 raconte
Qui de voir dire na pas honte
Sont essiaux pl9 grans que de mouches
Qui se recueillent en les rouches
A quel chief en cuide il venir
Mal se fait a tel rain tenir
Et qui se tient bien le recors
Il en pert et lame et le corps
Valeri9 qui se douloit
De ce que Rufins se vouloit
Marier qui ses compains yere
Lui dist une parolle fiere
Dieux tout puissant fait il amis
Gar que tu ne soyes ja mis
Es las de femme puissant
Toutes choses par art froissant
Juvenaux meismes escrie
A postumus qui se marie
Postumus veulz tu femme prendre
Ne puez tu pas trouver a vendre
Ou hars ou cordes ou chevestres

Ou saillir hors par les fenestres
Dont len puet hault et loing veoir
Ou laissier toy du pont cheoir
Quel forsenerie te maine
A ce tourment a ceste paine
Li roys Pheroneus meismes
Qui si come nous apreismes
Les loys au peuple grec donna
Ou lit de sa mort sermonna
Et dist a son frere Leonce
Frere dist il je te denonce
Que tresbieneurez mourusse
Se onq femme espousee neusse
Et Leonce tantost la cause
Lui demande de ceste clause
Tuit li mari dit il lespreuuent
Et par espreuuement le treuuent
Et quant tu auras femme prise
Tu le sauras bien a devise

De pierre abaelart et de heloys sa feme

Pierre abaelart reconfesse
Que seur heloys abbesse
Du paraclit qui fut samie
Acorder ne se vouloit mie
Pour rien quil la preist a feme
Mais lui faisoit la bonne dame
Bien entendant et bien lettree
Et bien amant et bien amee
Arguments a lui chastier
Quil se gardast de marier
Et lui prouvoit par escriptures
Et par raisons qui sont trop dures
Condicion de mariage
Combien que la femme soit saige
Car les livres avoit leus
Et estudiez et seus
Et les meurs femenins savoit
Car trestous en soy les avoit
Et requeroit que il lamast
Mais que nul droit ny reclamast
Fors que de grace et de franchise
Sans seignourie et sans maistrise
Si quil peust estudier
Tous siens tous frans sans soi lier
Et el rentendist a lestude
Qui de science nert pas vuyde
Et lui redisoit toutesvoies
Que plus plaisans erent les joyes
Et ly solas plus en croissoient
Quant plus a tart sentreveoient
Mais si comme escript nous a
Tant lamoit que puis lespousa
Contre son admonnestement
Si len meschey malement
Car puis quel fu si com moy semble
Par laccort dambedeux ensemble
Dargentueil nonain reveustue
Fu la coille a pierre tollue
A paris en son lit de nuiz
Dont moult ot travaulx et ennuiz
Et fut puis ceste meschance
Moynes a saint denis en france
Puis abbe dune aultre abbaye
Puis fonda ce dit en sa vie
Une abbaye renommee
Quil a du paraclit nommee
Dont heloys fut puis abbesse
Qui devant fut nonain professe
Elle meismes le racompte
En escript et nen a pas honte
A son amy que tant amoit
Que pere et seigneur le clamoit
Une merveilleuse parolle
Que moult de gens tendront a fole
Qui est escripte en ses epistres
Qui bien recercheroit les chapitres
Quel lui manda par lettre expresse
Puis quel fu neiz abbesse

HS / Vu 39 -

Et li empereres de Romme
Soubz cui doivent estre tuit homme
Me daignoit vouloir prendre a femme
Et faire moy du monde dame
Si vouldroye je mieulx fait elle
Et Dieu en tesmoing en appelle
Estre ta putain reclamee
Questre empereriz couronnee
Mais je ne croy mye par mame
Qoncques puis fut nulle tel femme
Si croy je que la lettreure
La mist a ce que la nature
Que de meurs femmins avoit
Vaincre et dompter mieulx en savoit
Certes se pierre la creust
Oncques espousee ne leust
Mariages est maulx liens
Ainsi maist saint Juliens
Qui pelerins errans heberge
Et saint lienart qui les defferge
Les prisonniers bien repentans
Quant les voit a soy dementans
Le jour que je deu femme prendre
Quant si cointe femme acointay
Mort fui quant femme si cointe ay
Mais pour le filz sainte marie
Que me vault ceste cointerie
Celle robe couteuse et chiere
Qui si vous fait haulcier la chiere
Qui tant me grieve et attayne
Tant est longue et tant vous trayne
Pourquoy tant dorgueil demenez
Que jen deviens tout forsennez
Que me fait elle de prouffit
Combien quelle aux aultres prouffit
A moy ne fait elle que nuire
Car quant me vueil a vous deduire
Je la treuve si encombreuse
Si treuaine si ennuieuse
Que je nen puis a chief venir
Ne vous y puis a droit tenir
Tant me faictes de tours de guanches
De bras de trumeaux et de hanches
Et tant vous alez detortant
Ne scay comment ce va fors tant
Que bien voy que ma druerie
Ne mes soulas ne vous plaist mie
Mesmes au soir quant je me couche
Ains que vous recoive en ma couche
Si com preudoms fait sa moullier
La vous convient il despouillier
Navez sus chief sus corps sus hanche
Qune coiffe de toille blanche
Et les tressouers yndes ou vers
Espoir soubz la coiffe couvers
Les robes et les pennes grises
Sont lors a la perche mises
Toute la nuit pendent a lair
Que me puet lors tout ce valair
Fors a vendre ou a engaigier
Vif me veez vous enragier
Et mourir de la male rage
Se je ne vent tout et engaige
Car puisque par jour il me nuisent
Et par nuit point ne me deduisent
Quel prouffit en puis aultre attendre
Forsque dengaigier ou de vendre
Ne vous se par le voir alez
De nulle rien mieulx nen valez
Ne de sens ne de loyaulte
Non pardieu neiz de beaulte
Et se nulz homs pour moy confondre
Vouloit opposer ou respondre
Que les bontez des choses bonnes
Vont bien en estranges personnes
Et que beaulx garnemens font belles
Les dames et les damoiselles
Certes quiconques ce diroit

HS / Vu 39 -

Je diroye quil mentiroit
Car les beaultes des belles choses
Soient violettes ou roses
Ou draps de soye ou fleurs de lys
Si com escript en livre lis
Sont en eulx et non pas es dames
Car savoir doivent toutes femes
Que ja femme po: quelle vive
Naura que sa beaulte naywe
Et tout autant di de bonte
Comme de beaulte vo9 ay compte
Si dy po: ma parole ouvrir
Qui vouldroit ung fumier couvrir
De draps de soye ou de fleurettes
Bien coulourees et bien nettes
Si seroit certes li fumiers
Qui de puir est coustumiers
Telz come avant estre souloit
Et se nulz homs dire vouloit
Se le fumier est laiz parens
Dehors en est plus beau parens
Tout ainsi les dames se parent
Pour ce que plus belles apparent
Ou po: le: laidure repondre
Par foy si ne scay te respondre
Fors tant que tel decepcion
Vient de la fole vision
Des yeulx qui parez les voyent
Par quoy les cuers si sen desvoient
Par la plaisant impression
De le: ymaginacion
Quilz ne sceuent apparcevoir
Ne la mensonge ne le voir
Ne le sophisme deviser
Qui deffault de bien aviser
Mais silz eussent yeulx de lins
Ja po: les manteaux sebelins
Ne po: seurcos ne po: cotelles
Ne po: guimples ne po: touelles
Ne po: chamises ne po: pelices
Ne po: joyaulx ne po: divices
Ne po: leurs moes desguisees
Qui bien les auroit avisees
Ne po: leurs luisans saphires
Dont elles semblent a desirer
Ne po: chappeaulx de fle: nouvelles
Ne le: semblassent estre belles
Car le corps olimpiades
Qui de beaute avoit ades
Et de coule: et de faicture
Tant lavoit bien forme nature
Qui dedans veoir le po: roit
Pour trop lait tenir le vouldroit
Ainsi le raconte boeces
Saiges hom et plain de proeces
Et trait a tesmoing aristote
Qui la parolle ainsi no9 note
Car linx a la regardeure
Si fort si perçant et si pure
Quil voit tout quanque len lui monstre
Et de hors et dedans tout oultre
Il dit quonques en nul ae
Beaute not paix avec chastete
Tousjours y a si grant tenson
Quonques en fable nen chanson
Dire noy ne recorder
Que rien les peust acorder
Quilz ont entreulx si mortel guerre
Que ja lune plain pie de terre
A lautre ne laira tenir
Pour quel puisse au dessus venir
Mais la chose est si mal partie
Que chastetez pert sa partie
Quant assault ont quant se revenche
Si pou scet de lutte et de guenche
Quil lui convient ses armes rendre
Quel na pouoir de soy deffendre
Contre beaute qui trop est fiere

HS / Vu 39 -

Laideur neiz sa chambriere
Qui lui doibt honneur et servise
Ne layme pas tant ne ne prise
Que de son hostel ne lachace
Et lui queurt suz au col la mace
Qui tant est grosse et tant lui poise
Que merueilleusement lui poise
Que sa dame en vie demeure
La montance dune seule heure
Chastee trop mal baillie
Quelle est de deux lez assaillie
Et na de mille part secours
Si len conuient fouir le cours
Quelle se voit en lestour seule
Sel auoit iure suz sa gueulle
Et feust neiz assez de luite
Quant chimus encontre lui luitte
Ne pourroit elle contrester
Quel ny pouoit rien conquester
Laideur ait ores mal dehe
Quant el queurt suz a chastee
Que deffendre et garder deust
Neiz se mucier la peust
Entre sa chair et sa chemise
Si lui deust elle auoir mise
Moult se fait certes a blasmer
Beaulte qui la deust amer
Et procurer sil lui pleust
Que bonne paix entre eulx eust
Son pouoir au moins en feist
Ou quen sa merci se meist
Quel lui deust bien faire hommaige
Selle fust preux courtoise et saige
Non pas faire honte et vergongne
Car la lettre mesmes tesmoingne
Ou sixiesme liure virgille
Par lauctorite de sebille
Que nul qui viue chastement
Ne puet venir a dampnement

Dont je jur dieu le roy celestre
Que feme qui belle veult estre
Ou que du ressembler se paine
Et se remire et se demaine
Pour soy parer et cointoier
Quel veult chastee guerroier
Qui moult a certes dennemies
Par cloistres et par abbayes
Sont toutes contre lui iurees
Ja si ne seront emmurees
Que chastee si fort ne heent
Que toutes a honnir la beent
Toutes font a venus hommaige
Sans regarder preu ne dommaige
Et se cointoient et se fardent
Pour ceulx lober qui les regardent
Et vont tracant parmy les rues
Pour veoir et pour estre veues
Pour faire aux compaignons desir
De vouloir auec eulx gesir
Pour ce portent eulx les cointises
Aux karolles et aux eglises
Car ja nulle ce ne feist
Qui ne cuidast quon la veist
Et que par ce plustost pleust
A ceulx que decepuoir peust
Mais certes qui le voir en compte
Moult font femmes a dieu grant honte
Comme foles et desuoyees
Quant ne se tiennent a paiees
De la beaulte que dieu leur donne
Chascune a suz son chief couronne
De fleurettes dor ou de soye
Et sen orgueillist et cointoye
Quant sen va monstrant par la ville
Par quoy trop malement sauile
La maleureuse la lasse
Quant chose plus vil et plus basse
De soy veult sur son chief attraire

HS / Vu 39 -

Pour sa beaute croistre ou parfaire
Et va ainsi dieu despitant
Quant le tient pour non souffisant
Et se pense en son fol couraige
Que moult lui fist dieu grant oultraige
Que grant beaulte lui compassa
Trop negligemment s'en passa
Et quiert beaute de creatures
Que dieux fait de plus vilz figures
Com de metaux et de flourettes
Ou d'aultres estranges choisettes
Sans faille ainsi est il des hommes
Se nous pour plus beaux estre sommes
Les chappelletz ou les cointises
Sus les beaultez que dieux a mises
En nous vers lui trop mesprenons
Quant a paiez ne nous tenons
Des beaultez qu'il nous a donnees
Sus toutes creatures nees
Mais je n'ay de telz truffes cure
Je vueil suffisant vesture
Qui de froit ou de chault me gart
Car aussi bien se dieu me gart
Me garentist et corps et teste
Par vent par pluie et par tempeste
Fourrez daugneaulx cilz miens buriaux
Comme pers fourrez d'escureaux
Mes deniers ce me semble pers
Quant je pour vous robe de pers
De camelot ou de brunette
De vert ou d'escarlate achette
Et de vair ou de gris la fourre
Ce vous fait en folie encourre
Et faire les tours et les moes
Par les pouldres et par les boes
Ne dieu ne moy rien ne prisiez
Neis la nuit quant vous gisiez
En mon lit lez moy toute nue
Ne pouez vous estre tenue

Car quant je vous vueil embracier
Pour vous baisier et solacier
Et suis plus forment eschauffez
Vous rechignez comme mauffez
Ne vers moy pour rien que je face
Ne voulez tourner vostre face
Mais si malade vous faignez
Tant souspirez tant vous plaignez
Et faictes si le dangereux
Que j'en deviens si paoureux
Que je ne vous ose assaillir
Tant ay grant paour de faillir
Mais trop me vient a grant merveille
Quant apres dormir me resveille
Comment cil ribault y avienent
Qui par tour vestues vous tiennent
Se vous ainsi vous detortez
Quant avec eulx vous deportez
Et se tant leur faictes d'ennuiz
Comme a moy de jours et de nuiz
Mais n'en avez ce cuit talant
Ains alez chantant et balant
Par ces jardins par ces preaux
Avec ces ribaulx desloyaux
Qui traynent ceste espousee
Par l'erbe vert a la rosee
Et me vont illec desprisant
Et par despit entre eulx disant
C'est maugre l'ort vilain jaloux
Sa char soit or livree aux loups
Et ses os aux chiens enragiez
Par qui suis si ahontagiez
C'est par vous dame pautonniere
Et par vostre fole maniere
Ribaude orde vilz pute lisse
Ja vostre corps de cest an n'isse
Quant a telz mastins vous livrez
Par vous suis a honte livrez
Par vous par vostre lecherie

HS / Vu 39 -

Puis femmes en la confrarie
Saint ernoul le seigneur des coux
Dont nulz ne puet estre recoux
Qui femme ait au mien esciant
Tant laille gardant ne espiant
Bien ait neis dieulx Argus mirer
Toutes se font hurtebillier
Quil nest garde qui rien y vaille
Et sil advient q̃ le fait faille
Ja la voulente ny faudra
Pourquoy selle puet au fait saudra
Car le vouloir tousiours en porte
Mais forment voꝰ en reconforte
Juvenaux qui dit du mestier
Quen len appelle rafetier
Que cest li mendres des pechiez
Dont cuers de femme est entechiez
Que lẽ nature lẽ commande
Que chascune a piz faire entende
Ne voit len coment les marrastres
Cuisent venins a lẽs fillastres
Et font charmes z sorceries
Et tant daultres grans deableries
Que nulz ne pourroit recenser
Tant y sceust forment penser
Toutes estes serez ou futes
De fait ou de pensees putes
Et qui bien voꝰ esprouveroit
Toutes telles voꝰ trouveroit
Car qui que puist le fait estaindre
Voulente ne puet nulz constraindre
Tel avantaige ont toutes femes
Queulx sont de lẽ voulente dames
Nulz ne lẽ puet les cuers chãgier
Pour batre ne pour laidengier
Mais qui changier les voꝰ peust
Des corps la seigneurie eust
Or laissons ce qui ne puet estre
Mais beaulx doulz dieux beau
roy celestre

Des ribaux q̃ porray je faire
Qui si me font honte z contraire
Sil advient q̃ je les menace
Que priseront ilz ma menace
Se je me vois a eulx combatre
Tost me pourront tuer ou batre
Quilz sont felon z oultrageux
Jeunes folz folz z testus
Ne me priseront deux festus
Car jeunesse si les enflamme
Qui de feu les enfle z deflamme
Et toꝰ les fait par esmouvoir
Les cuers a folie esmouvoir
Et si legiers z si volans
Que chascuns cuide estre rolans
Voire hercules voire sanson
Si eurent cil dui ce pense on
Quil est escript z tel recors
Semblable de force z de corps
Cil hercules avoit selonc
Lauctẽ solin .vij. piez de long
Nonc ne pot en quantite graindre
Nulz homs si com on dit attaindre
Cil hercules ot moult de encontres
Il vainqui douze horribles monstres
Et quant ot vaincu le douziesme
Onques ne pot chevir du treziesme
Ce fut de deyanira
Samie qui lui descira
Sa chair de venin tout esprise
Par la venimeuse chemise
Si ravoit il par iole
Son cuer ja dament affole
Ainsi fu par feme dontez
hercules qui tant ot bontez

Comment sanson fut deceu
par samye Dalida

Ainsi sanson q̃ pas .x. homes
Ne redoubtast nez que .x. pomes

Sil eust ses cheveux euz
Fu par dalida deceuz
Si fauz je que folz de ce dire
Car je scay bien que tire a tire
Mes paroles toutes direz
Quant vous de moy departirez
Aux ribaux vous irez clamer
Et me porez faire entamer
La teste ou les cuisses brisier
Ou les espaules entisier
Se ja pouez a eulx aller
Mais jen puis bien oir parler
Ains que ce me soit advenu
Et li bras ne me sont tollu
Ou li restaux ne mest ostez
Je vous briseray les costez
Amis ne voisins ne parens
Ne vous y seront ja garens
Ne vostre lecheour meismes
Dieux pour quoy nous entreveismes
Las de quel heure fuz je nez
Quant en tel vilte me tenez
Que cil ribault mastin puant
Qui flatant vous vont et chuant
Sont si seigneurs de vous et mestre
Dont seul deusse sires estre
Par qui vous estes soustenue
Chaucee vestue et peue
Et vous me faites parçonniers
Ces ors ribaux ces pautonniers
Qui ne vous font ce honte non
Tollu vous ont vo bon renom
De quoy garde ne vous tenez
Quant entre voz bras les tenez
Par devant dient quilz vous ayment
Et par derrier putain vous clayment
Et dient ce que pis leur semble
Quant ilz ressont entreulz ensemble
Combien que chascun deulz vous serve
Car bien congnois toute leur verve
Sans faille bien est veritez
Quant a leur bandon vous getez
Ilz vous scevent bien mettre a point
Car de dangier en vous na point
Quant entree estes en la foule
Ou chascun vous hurte et defoule
Il me prent par foy grant envie
De leur soulas et de leur vie
Mais sachiez et bien le verrez
Que ce nest pas pour vostre corps
Ne pour vostre donoiement
Ains est pour ce tant seulment
Quilz ont les deduiz des joyaulx
Des fermaux dor et des noyaulx
Et des robes et des pelices
Que je vous lais com folz et nices
Car quant vous alez aux karolles
Ou a vous assemblees folles
Et je remainz com folz et yvres
Vous y portez qui vault cent livres
Dor et dargent sur vostre teste
Et comandez que len vous veste
De camelot de vert de gris
Si que tressons en amesgris
De mautalant et de soussy
Tant men esmay tant men soussy
Que me revallent ces gallandes
Ces coiffes a dorees bandes
Et tuit cil dore touceoir
Cil escrin et cil mireoir
Ces cercles dor bien entaillez
Precieusement esmailliez
Et ces couronnes de fin or
Dont enragier ne me fine or
Tant sont belles et bien polies
Ou tant a belles pierreries
Saphirs rubis et esmeraudes
Qui si vous font les chieres baudes

Ces fermaux dor a pierres fines
A voz colz & a voz poitrines
Et ces tessus & ces ceintures
Dont tant coustent les fermeures
Que lor que les perles menues
Que me valent telz fanfelues
Et tant estroit vous rechauciez
Que la robe souvent hauciez
Pour monstrer voz piez aux ribaux
Ainsi me confort saint thibaulx
Com tout dedens trois jours vendray
Et vilz & soubz piedz vous tendray
Naurez de moy par le corps de [Dé]
Fors cote & seurcot de cordé
Et une chemise de chanvre
Mais elle ne sera pas tenvre
Ains sera grosse & mal tissue
Et dessiree & recousue
Qui quen face ne dueil ne plainte
Et par mon chief vous serez ceinte
Mais vous diray de quel ceinture
Dung cuir tout blanc sans ferrure
Et de mes houseaux anciens
Aurez grans souliers aliens
Larges a mettre gras panufles
Toutes vous osteray voz truffles
Qui vous donnent occasion
De faire fornication
Si ne vous irez plus monstrer
Pour vous faire es ribaux voultrer
Mais or me dictes sans cotenue
De celle aultre riche robe neufue
Dont lautre jour si vous parastes
Quant aux karolles en allastes
Car bien congnois & raison ay
Qonques telle ne vous donnay
Par amours ou lavez vous prise
Vous mavez jure saint denise
Et saint philebert & saint pere

Quel vous vint de par vostre mere
Qui le drap vous en envoya
Car si grant amour en moy a
Si com vous me faictes entendre
Quel veult bien ses deniers despendre
Pour moy faire le mien garder
Vive la puisse len larder
Orde vielle putain prestresse
Maquerelle charaieresse
Et vous avec par voz merites
Sil nest ainsi com vous me dictes
Certes je lui demanderoye
Mais en vain me travailleroye
Tout ne me vauldroit une bille
Tele la mere tele la fille
Bien scay parle avez ensemble
Tous deux avez & bien le semble
Les cuers dune verge touchiez
Bien scay de quel pie vous clochiez
Orde vielle putain fardee
Cest a vous a tort accordee
Aultreffoiz a ceste hart torse
De maint matin a este morse
Tant a divers chemins tracies
Mais tant est ses vis effacies
Quel ne puet faire rien de soy
Si vous vent ores & bien le scay
Et vient ceans & vous en maine
Trois foiz ou quatre la sepmaine
Et faint nouveaux pelerinages
Selon les anciens usages
Que jen scay tresstout le commune
Et de vous promener ne fine
Si com len fait destrier a vendre
Et prent & vous enseigne a prendre
Cuidez que bien ne vous congnoisse
Qui me tient que je ne vous froisse
Les os come a poussin en paste
A ce pestail ou a ce haste

HS / Vu 39 -

Cōt le jaloux bat sa femme & amy parle

Lors la prent espoir de venue
Cil qui de mautalant tressue
Par les tresses la sache & tire
Ront lui les cheveux & dessire
Li jaloux & suz lui saourse
Pour neant feust lions suz ourse
Et par tout lostel la traine
Par courroux & par ataine
Et la laidenge malement
Ne ne veult pour nul serement
Recepvoir excusacion
Tant est de male entencion
Ains fiert & frappe & roille & maille
Celle qui brait & crie & baille
Et fait sa voix voler aux vens
Par fenestres & par auvens
Et tout quanquel scet lui reprouche
Si com il lui vient a la bouche
Devant les voisins qui la viennent
Qui pour folz ambedeux les tiennent
Et la lui tollent a grant paine
Tant quil est a la grosse alaine
Et quant la dame sent & note
Ce torment & celle riote
Et ceste dedusant vielle
Dont cilz jougleours la vielle

Pensez vous quel len aint ja meaux
El vouldroit ja quil feust a meaulx
Voire certes en romenie
Plus dung an que je ne croy mie
Quelle le vueille amer jamais
Semblant espoir en fera mais
Sil pouoit voler jusquaux nues
Ou si hault lever ses veues
Quil peust illec sans cheoir
Tous les faiz des homes veoir
Et sapensast tout a loisir
Il faudroit bien a choisir
En quel peril il est cheuz
Sil na tous les barat veuz
Pour soy garantir & tenser
Dont femme se scet appenser
Sil dort puis en sa compaignie
Trop met en grant peril sa vie
Voire en veillant & en dormant
Se doit il doubter trop forment
Quel ne face pour soy venchier
Empoisonner & detrenchier
Ou mener vie en languerece
Par cautelle desesperee
Ou quel ne pense a sen fouir
Sel nen puet aultrement joir
Femme ne prise homme ne honte
Quant rien en la teste lui monte
Quil est verite sans doubtance
Femme na point de conscience
Vers quanquel het ou quel ayme
Valerius mesmes la claime
Hardie & artificieuse
Et trop a nuire estudieuse
Compains cilz folz villains jaloux
Dont la char soit livree aux loups
Qui si de jalouzie semple
Com ci vous ay mis en exemple
Et se fait seignur de sa femme

Qui ne redoit pas estre dame
Mais sa pareille et sa compaigne
Si com la loy les accompaigne
Et il redoit ses compains estre
Sans soy faire seigneur ne mestre
Quant tel torment lui appareille
Et ne la tient come pareille
Ains la fait vivre en tel mesaise
Cuidez vous qu'il ne lui desplaise
Et que l'amour entreulx ne faille
Quoy qu'elle die oyl sans faille
Ja de femme n'yert bien amez
Qui sire veult estre clamez
Car il convient amours mourir
Quant amant veulent seigneurir
Amours ne puet durer ne vivre
Se n'est en cuer franc et delivre
Pour ce renoit l'en ensement
De tous ceulx qui premierement
Par amours amer s'entresuelent
Qui puis espouser s'entreveulent
Envis puet entreulx avenir
Que la se puisse amour tenir
Car cil quant par amours amoit
Samie sa dame clamoit
Et sa maistresse souloit estre
Or se clame seigneur et mestre
Sur lui que sa dame ot clamee
Quant elle yert par amours amee
Amee voir en quel maniere
En tel que se sans priere
Lui comandast amis sailliez
Ou telle chose me bailliez
Tantost lui baillast sans faillir
Ou saillist s'el mandast saillir
Voire neiz sans qu'elle le deist
Saillist il mais qu'elle veist
Car tout avoit il mis son desir
A luy faire tout son plaisir

Mais quant sont puis entrespouse
Si com ci raconte vous e
Lors est tournee la roelle
Si que cil qui seult servir celle
Comande qu'elle le serve
Ainsi comme s'elle feust sa serve
Et la tient court et lui demande
Que de ses faiz compte lui rende
Et sa dame amoiz l'appella
Envis muert qui apris ne la
Lors se tient celle a mal baillie
Quant se voit ainsi assaillie
Du meilleur du plus esprouve
Qu'elle ait en ce monde trouve
Qui si la veult contrarier
Ne se scet mais en qui fier
Quant suz son col son maistre esgarde
Dont onques mais ne se prist garde
Malement est changiez li vers
Or lui vient li jeux si divers
Si felons et si estrangiez
Quant si lui a les dez changiez
Qu'el ne puet ne n'ose jouer
Coment s'en puet elle louer
S'el n'obeist cil se courrouce
Et la laidange et s'elle grouce
Estes les vous en yre mis
Et tantost par ire ennemis
Pour ce compains li ancien
Sans servitude et sans lien
Paisiblement sans vilenie
S'entreportoient compaignie
Nis ne donnassent pas franchise
Pour l'or d'Arrabe ne de Frise
Car qui tout l'or en vouldroit prendre
Ne la pourroit il pas bien vendre

Com Jason ala querir la toison d'or en colcos

N'estoit lors nulz pelerinages

HS / Vu 39 -

Nulz nyssoit hors de ses riuages
Pour cerchier estrange contree
Nonques nauoit la mer passee
Jason qui premier la passa
Quant les nauies compassa
Pour la toison dor aler querre
Bien cuida estre pris de guerre
Neptunus quant les vit nagier
Triton se deut vif enragier
Et thetis et toutes ses filles
Pour les merueilleuses semilles
Cuiderent tout estre trahi
Tant furent forment esbahy
Des nefz qui par la mer voloient
Si com li marinier vouloient

Comment barat et pethie firent
laissier la premiere vie

Mais li premier dont te vous compte
Ne sauoient que nagier monte
Trestout trouuoient en leur terre
Quanque bon leur sembloit a querre
Tous estoient riches egaument
Et sentreamoient loyaulment
Ainsi paisiblement viuoient
Car naturelment sentramoient
Les simples gens de bonne vie
Lors yert amour sans seignourie
Lung ne demandoit rien a lautre
Quant barat vint lance sur fautre
Et pechiez et male aduenture
Qui nont de souffisance cure
Orguel qui desdaigne pareil
Vint auec o grant appareil
Et conuoitise et auarice
Enuie et tuit li aultre vice
Si firent saillir pouurete
Denfer ou tant auoit este
Que nul de lui rien ne sauoit
Nonques en terre este nauoit

Mal feust elle si tost venue
Car moult y ot pesme venue
Pouurete qui point dause na
Larrecin son filz amena
Qui sen va au gibet le cours
Pour faire a sa mere secours
Et se fait aucunesfoiz pendre
Que sa mere nel puet deffendre
Non puet son pere cuer faillis
Qui de dueil en est mal baillis
Neiz damoiselle lauerne
Qui les larrons guie et gouuerne
Cest des larrecins la deesse
Qui les pechiez de nuit espesse
Et les barat de nuee queuure
Quilz nappercent de hors par euure
Jusqua tant quilz y sont trouue
Et pris en la fin tout prouue
Na pas tant de misericorde
Quant len lui met au col la corde
Que la len vueille garantir
Tant se sache bien repentir
Tantost cil dolereux mausse
De forsennerie eschauffe
De dueil de courroux et de ire
Quant voient gens mener tel vie
Sen courrurent par toutes terres
Semans discors courroux et guerres
Mesdiz rancunes et haynes
Par courroux et par ataynes
Et pour ce quilz orent or chier
La terre firent escorchier
Et lui sacherent des entrailles
Ses anciennes repostailles
Metaulx et pierres precieuses
Dont gens deuindrent enuieuses
Car auarice et conuoitise
Ont es cuers des hommes assise
La grant ardour dauoir acquerre

HS / Vu 39 -

Li vngs larguist lautre lenserre
Ne jamais la laisse chastiee
Nel deffendra tout quelle vive
Ains en fera maistres tuteurs
Ses hoirs ou ses executeurs
Sil ne len meschiet aultrement
Et selle en vient a dampnement
Ne cuit que ja nulz deulz la plaigne
Mais selle a bien fait si le praigne

Cy fait mention com on fist premierement les roys

Tantost com par ceste mesnie
Fut la gent mauvaise & fenie
La premiere vie laisserent
De malfaire puis ne cesserent
Car faulz & tricheres devindrent
Aux proprietez lors se tindrent
La terre mesmes partirent
Et au partir bonnes y firent
Et quant les bonnes y mettoient
Maintesfoiz sentrecombatoient
Et se tolloient ce quilz porent
Les plus fors les greigneurs pars orent
Et quant a leurs prochas couroient
Li parescheux qui demouroient
Sen entroient en les cauernes
Et leur embloient leur espargnes
Lors couvint que len esgardast
Aucun qui les loges gardast
Et qui les malfaiteurs preist
Et droit au plaintif en feist
Ne nul ne losast contredire
Lors sassemblerent pour eslire
Ung grant vilain entreulx esleurent
Le plus ossu de quanquilz furent
Le plus corsu & le greigneur
Celluy firent prince & seigneur
Cil jura que droit les tendroit
Et que les loges deffendroit
Se chascun endroit soy lui livre
Des biens dont il se puisse vivre
Ainsi lont entreulx accorde
Com cil la dit & recorde
Cil tint grant piece cel office
Li robeour plain de malice
Sassemblerent quant seul le virent
Et par maintesfoiz le batirent
Quant les biens venoient embler
Lors couvint le peuple assembler
Et chascun endroit soy taillier
Pour sergens au peuple baillier
Communement lors se taillierent
Et sergens au prince baillerent
Et donnerent grans tenemens
Dilec vint le commencement
Aux roys aux princes terriens
Selon lescript des anciens
Car par lescript que nous avons
Les faiz des anciens savons
Si les en devon mercier
Et loer & regracier
Lors amasserent les tresors
Dargent de pierres & des ors
Dor & dargent pour ce quilz erent
Traictable & precieux forgerent
Vaissellemens & monnoyes
Fermaulx anneaux noyaux corroyes
De fer dur forgerent leurs armes
Couteaux espees & guisarmes
Et glaives & haches ferrees
Pour faire a leurs voisins meslees
Lors firent tours & rouleiz
Et murs a quarreaux taillez
Chasteaux fermerent & citez
Et firent grans palais listez
Cil qui les tresors assembloient
Car trestuit de paour trembloient
Pour les richesses assemblees.

Quelles ne leur feussent emblees
Ou par quelque force tollues
Bien furent leurs doleurs creues
Aux chetiz de mauuais eur
Quonques puis ne furent asseur
Quant ce qui commun y ert deuant
Comme le souleil et le vent
Par conuoitise approprierent
Quant aux richesses se lierent
Encore en a bien vingt plus que vingt
Oncques ce de bon cuer ne vint
Sans faille des vilains gloutons
Ne donnasse je deux boutons
Combien que le bon cuer leur faulsist
De tel faulte ne me chaulsist
Bien sentramassent ou haissent
Ou leurs amours sentrevendissent
Mais cest grant deulx et grans dommaiges
Quant ces dames aux clers visaiges
Ces jolies ces renuoisies
Par qui doibuent estre proisies
Loyaulx amours et deffendues
Sont a si grant vilte venues
Trop est laide chose a entendre
Que noble corps se puisse vendre
Mais comment que la chose praigne
Gart li varlez quil ne se faigne
Dars et de science aprendre
Pour garantir et pour deffendre
Se mestier est luy et samye
Si quil ne la guerpisse mie
Ce puet moult varlet esleuer
Et si nel puet de rien grever

Amy parle

Apres ce luy doit souvenir
De cest mien conseil retenir
Sil a amye ou jeune ou vieille
Et se pense bien quelle vueille
Aultre amy querre ou a ja quis
De le querre ne de la quis
Ne la doit blasmer ne reprendre
Mais amiablement reprendre
Sans batre et sans laidengier
Encor pour luy mains estrangier
Sil la trouuoit neiz en leuure
Gart que son oeil celle part queuure
Semblant doit faire destre aueugle
Ou plus simple que nest vng bugle
Et se nulz li enuoie lettre
Il ne se doit ja entremettre
Ou lire ne du reserchier
Ne de ses secrez encerchier
Ne ja nait cuer entalente
Daler contre sa voulente
Mais que bien soit elle venue
De quel part quelle soit venue
Et ravoit quel part quel vouldra
Si com son vouloir lui donra
Quel na cure destre tenue
Si vueil que chose soit sceue
Ce que cy apres vous vueil dire
En liure deueroit len bien lire
Qui veult de femme auoir la grace
Mette la tousiours en espace
Jamais en rigle ne la tiengne
Mais aille a son vouloir et viengne
Car cil qui la veult retenir
Quel ne puisse aler ne venir
Soit sa moillier ou soit sa drue
Tantost en a lamour perdue
Ne ja rien contre lui ne croye
Pour certainement quil en voye
Mais bien dit a ceulx ou a celles
Qui ly en aporteront nouuelles
Que en dire folie firent
Onques si preude femme ne virent
Tousiours a bienfait sans retraire
Pour ce ne la doit nul mescroire

Ja ses vices ne lui reprouche
Ne ne le bate ne ne touche
Car tel qui veult sa femme batre
Pour soy mieulx a samour ebatre
Quant la veult apres rapaisier
Cest tel qui pour apriuoisier
Bat son chat apres le rappelle
Pour le lier a sa cordelle
Mais se le chat sen puet saillir
Bien puet cil au prendre faillir

Amy parle

Mais sel le bat et le laidenge
Gart que son cuer ne sen estrange
Se batre ou ledengier se voit
Neis se celle le devoit
Tout vif aux ongles detrenchie
Ne se doit il pas revenchier
Ains len doit mercier et dire
Quil vouldroit bien en tel martire
Vivre tout temps pour quoy il sceust
Que son service lui pleust
Voire neis tout a delivre
Aller mourir que sans lui vivre
Et sil advient que il la fiere
Pour ce quel li semble trop fiere
Et quel la trop mal courroucie
Tant a vers lui forment grongnie
Ou la veult estoir menacier
Tantost pour sa paix pourchacier
Gart que le gieu damours lui face
Ains quel se parte de la place
Meismement li pouvres hom
Car li pouvres a pou dachesoy
Pourroit elle tantost laissier
Quil ne la de quoy appaisier
Pouvres doit amer sagement
Et doibt souffrir moult humblement
Ne faire semblant de courroux ne dire
De quanquil voit faire ou dire

Meismement puis que li riches
Qui ne douroit estoir deux chiches
En son orgueil ne en son dengier
Si la pourroit bien laidengier
Et sil est tielz quil ne veult mie
Loyaulte porter a samye
Si ne la vouldroit il pas perdre
Mais a aultre se veult aherdre
Sil veult a samye nouvelle
Donner queuvrechief ou toielle
Chappel anel fermail ceinture
Ou joyau de quelque faicture
Gart que lautre ne le congnoisse
Quel auroit au cuer grant angoisse
Quant elle li verroit porter
Rien ne la pourroit conforter
Et gart que venir ne la face
En icelle meismes place
Ou venoit a lui la premiere
Qui de venir est coustumiere
Car sel y vient par quel la truisse
Nest riens que conseil mettre y puisse
Car nulz vielz sengliers herissez
Quant des chiens est bien entissez
Nest si crueux ne lyonnesse
Si triste ne si felonnesse
Quant li veneurs fort lassault
Quant el alaicte ses chaiaux
Nest nulz serpens si desloyaux
Quant len li marche sus la queue
Qui du marchier pas ne se jeue
Comme est femme quant elle treuve
En son amy amie neuve
El giecte par tout feu et flame
Preste de perdre corps et ame
Et sel na pas prise prouvee
Des ij ensemble la couvee
Mais bien en chiet en jalousie
Quel croit ou cuide estre acoupie

Si renforce en ce point lassault

Combien quel soit sauche ou crope
Gart soy cil que la ne recope
De lui myez tout plainement
Ce quelle scet certainement
Et ne soit pas lens de tirer
Tantost li refaire endurer
En la place li gieu damours
Lors y ert quitte de ses clamours
Et se tant lassault rengoisse
Quil comment quil lui recongnoisse
Quil ne sen scet estoir defendre
Pour ce doit lores sil puet tendre
Quil lui face lors entendant
Quil le fist sur soy deffendant
Car celle si fort le tenoit
Et si malement le menoit
Quonques eschapper ne li pot
Tant quil lui ot fait le tripot
Nonq ne li avint fors q ceste
Lors li jure fiance et promette
Que jamais ne li avendra
Si loyaument se contendra
Et selle en oit jamais parolle
Bien veult quel le tue ou afolle
Quil vouldroit mieulx quil fust noyee
La desloyaulx la renoyee
Que jamais en place venist
Ou elle en ce point le tenist
Car sil advient quelle le mant
Nyra il jamais a son vivant
Ne ne souffrera quelle viengne
Sil puet en lieu ou il la tiengne
Lors doit celle a tant embracier
Baisier blandir et solacier
Et crier mercy du meffait
Puis quil ne sera jamais fait
Quil est en vraye repentence
Prest de faire tel penitence
Com celle enjoindre lui saura

Puis que pardonne lui aura
Face lors damours la besongne
Sil veult quelle lui pardongne
Et gart que de lui ne se vente
Quel en pourroit estre dolente
Si se sont maint vante de maintes
Par parolles faulses et faintes
Quant les corps avoir ne pouoient
Les noms a grant tort diffamoient
Mais a ceulx sont bon cuer faillant
Ne sont pas courtois ne vaillant
Qui se vante il est foz et nices
Vanterie est trop vilain vices
Car ja soit ce que fait leussent
Toutesvoies celer le deussent
Amours veult celer ses joyaux
Se nest a compaignons loyaux
Qui les veullent taire et celer
La les puet on bien reveler
Et selle chiet en maladie
Droiz est sil puet quil sestudie
En estre li moult amiables
Pour estre apres plus aggreables
Gart que nul ennuy ne le tiengne
De la maladie lointaingne
Lez lui le voye demourant
Et la doibt baisier en plourant
Et se doibt vouer sil est saiges
En bien lointains pelerinages
Mais que celle les veu entende
Faire quant li atalente
Ja sa femme tant ne saura
Ne ja si ferme cuer naura
Ne si loyal ne si meur
Que ja puist estre hom asseur
De li tenir par nulle paine
Ne plus que sil tenoit en Saine
Une anguille parmy la queue
Quil na pouoir quel ne sesqueue

HS / Vu 39 -

Si quel vert tost eschappee
Ja si fort ne laura happee
N'est dont bien prinse tel beste
Qui de fuir est tousiours preste
Tant est de diverse muance
Que nulz ny doit avoir fiance
Si ne le dy je pas pour les bonnes
Qui sur vertus fondent leurs bournes
Dont encor nay nulles trouvees
Tant les ay je bien esprouvees
Car Simenaulx neiz afferme
Quonques feme ne trouva ferme
Et se du querre vous penez
Si les trouvez si les prenez
Saurez lors amie eslite
Qui sera vostre toute quitte
Sel na povoir de tant tracier
Quel se puist ailleurs pourchacier
Ou sel ne treuve requerant
Tel feme achetee se rant
Mais encor vueil ung brief mot dire
Ains que je laisse la matire

Briefment de toutes les pucelles
Desquelz soient laides ou belles
Dont il veult les amours garder
Cest mien commant doit regarder
De cestui tousiours li souviegne
Et pour moult precieux le tiengne
Quil donrt a toutes a entendre
Quil ne se puet vers eulx deffendre
Tant est esbahiz et surpris
De leur beaute et de leur pris
Car il nest feme tant soit bonne
Vielle ou jeune mondaine ou nonne
Ne religieuse ne dame
Tant soit chaste de corps ne dame
Se len va sa beaulte loant
Qui ne se delitt en oiant
Comment quel soit laide clamee
Jurt quelle est plus belle que fee
Et le face seurement
Quel len crovra ligerement
Car chascune cuide de soy
Que tant ait beaute bien le soy
Combien quelle soit laide clamee
Que bien est digne destre amee

Ainsi a garder leurs amies
Sans reprendre de leurs folies
Doivent tuit estre diligent
Li beau varlet courtois et gent
Femes nont cure de chasti
Ains ont si leur engin basti
Quavis leur est quelles nont mestier
Destre apprises de leur mestier
Ne nulz sil ne leur veult desplaire
Ne desflot riens quelz veillent faire
Si com le chat scet par nature
La maniere de surgeure
Ne nen puet estre destournez
Quil est tousiours en tel sens nez
Nonques nen fut mis a escole
Aussi est femme tant est fole
Par son naturel jugement
De quanquelle fait oultreement
Soit bien ou mal ou tort ou droit
Ou de tout quanque vous vouldroit
Quel ne fait chose quel ne doye
Si het quiconques la chastoye
Nel ne tient pas son sens de mestre
Ains la des lors quelle pot nestre
Si nen puet estre destournee
Quel est tousiours en tel sens nee
Et qui chastier la vouldroit
Jamais de samour ne jorroit

Ainsi compains de vostre rose
Qui moult est precieuse chose
Que nen prendriez nul avoir
Se dont la povez avoir

HS / Vu 39 -

Quant en serez en saisine
Si comme esperance deuine
Et vraye ioye aurez planiere
Si la gardez en tel maniere
Com len doit garder tel flourette
Ainsi aurez de lamourete
Vers qui nulle ne sacomper
Car ne trouueriez pas son per
Ne tant en quatorze citez

Lamant

Certes dis ie cest veritez
Non ou monde ien suis seurs
Tant fut bone & fust eurs
Ainsi amis ma conforte
Et ien que conseil grant conforte
Et mest aduis au moins de fet
Quil set plus que raison ne fet
Mais ainçois quil eust finee
Sa raison qui forment magree
Doulz penser doulz parler rendret
Qui pres de moy auques se tindret
Nonques puis ilz ne me laissieret
Ains sont tousiours ou moy & seret
Mais doulz regart pas namenerent
Que ie say bien pas nel trouueret
Nez blasmay pas quant laissie loret
Car bien say quamer nel porent

Comment lamy & lamant se departent lun de lautre

Congie prains & me tourz a tant
Ainsi com tout seul esbatant
Men alay contre val la pree
Derbes de fleurs enluminee
Escoutant ces doulz oysellez
Qui chantoient sons nouuellez
Deulx tant grant bien il me faisoit
Le doulz chant que tant me plaisoit
Mais dune chose moult me grieue
Amis qui madit que ieschieue
Le chastel & que ia ny tour
Ne ne maille iouer entour
Ne say se tenir men pourroye
Car tousiours aler y vouldroye
Lors apres celle departie
Eschieuant la destre partie
Vers la senestre machemin
Pour querre le plus brief chemin
Voulentiers ce chemin qu trouuoye
Sil ert trouuez ie my ferroye
De plain esles sans contredit
Se plus fort nel me contredit
Pour bel acueil de prison traire
Le franc le doulz le debonnaire
Desque ie verray le chastel
Plus foible qun rosti gastel
Dont les portes seront ouuertes
Que nulz ne me defendra certes
Se ie nel prens dont & my entre
Jaura bien le deable ou ventre
Lors sera belacueil deliurez
Nen prendroye cent mil liurees
Ce vous puis pour voir affichier
Sen ce chemin men puis fichier

Comment lamant treuue richesse pres dune fontaine

HS / Vu 39 -

Toutesfoiz du chastel m'eslongis
Mais ce ne fu mie trop long
Empres une clere fontenelle
Pensant a la Rose nouvelle
En ung beau lieu trop delitable
Dame plaisant & honnorable
Gente de corps belle de fourme
Vi ombroier dessoubz ung orme
Et son ami de coste lui
Ne scay pas le nom de cellui
Mais la dame ot nom Richece
Qui moult estoit de grant noblece
Desque les vi vers eulx m'enclin
Saluay les le chief enclin
Et eulx assez tost mon salu.
Mont rendu mais pou ma valu
Je leur demanday toutevoye
Le trop donner la droicte voye
Richece
Richece respondy premiere
Et me dist par parole fiere
Vez ci le chemin te le gart
Lamant
Ha madame que dieux vous gart
Dont vous pri mais quil ne vous poise
Que m'ottroiez que par cy voise
Au chastel de nouvel fonde
Que Jalouzie a la fonde
Pour bel acueil de prison traire
Le franc le doulz le debonnaire
Richece
Vassault ce ne sera pas ores
De riens ne vous congnois encores
Vous n'estes pas bien arrivez
Puis que vous n'estes mes privez
Non pas espoir jusqua dix ans
Ne serez vous par moy mis ens
Nulz ny entre s'il n'est des miens
Tant soit de paris ne d'amiens
Ge y lez bien mes amis aller
Esprinquier danser & baler
Si ont ung pou de plaisant vie
Dont nulz saiges homs na envie
La sont servi de moiseries
De treschies & desprinqueries
Et de tabours & de vielles
Et de rotruenges nouvelles
De gieux de dez de eschiez de tables
Et daultres gieux moult delitables
La vont varletz & damoiselles
Conjoins par vieilles maquerelles
Cerchant prez & jardins & gaux
Plus envoisiez que papegaux
Puis revont entreulx aux estuves
Et se baignent ensemble es cuves
Dedans l'ostel fole largesse
Qui si les atourne & blece
Que ennuis peuent de puis guerir
Tant leur scet cher vendre & merir
Son servise & son hostelage
Quelle en prant si cruel peage
Quil leur convient leur terre vendre
Ains que tout le lui puissent rendre

Les y conoy a moult grant joye
Mais pouvrete les y ravoye
Tremblant de froit trestoute nue
Jay lentree elle a lissue
Ja puis deulx ne mentremettre
Tant soient saige ne lettre
Lors si pueent aller biller
Car ilz sont au dervain miller
Je ne di pas se tant faisoient
Que puis vers moy se rapaisoient
Mais fort chose a faire seroit
Toutes les foiz que leur plairoit
Je ne leur seroye ja si lasse
Quencor ne les y remenasse
Mais sachiez que plus sen repentent
En la fin ceulx qui plus y entent
Nil ne mosent veoir de honte
A pou que chascun ne saffronte
Tant se courroucent tant sengressent
Si les lerray puis quilz me laissent
Si vous prometz bien sans mentir
Que tart viennent au repentir
Se vous ja les piez y mettez
Nulz ours quant il est bien bertez
Nest si chaitifz ne si lassez
Com vous serez se y passez
Se pouvrete vous puet baillier
El vous fera tant baaillier
Sur ung pou de chaume ou de fain
Quel vous fera mourir de fain
Quel fut jadiz sa chamberiere
Si la servi de tel maniere
Que pouvrete pour son service
Qui de fain ardant est esprise
Li enseigna toute malice
Et la fist maistresse et nourrice
Larrecin le valeton lait
Celle la laicta de son lait
Not aultre boulie a li pestre

Et se savoir voulez son estre
Qui nest ne souple ne terreux
Il demeure en ung champ perreux
Ou ne croist ble buisson ne brosse
Cest champ est en la fin descoce
Si froiz que pour noyant fust marbres
Froiz qui ne veult ne ble ne arbres
Les herbes en arrache pures
Aux trenchans ongles aux dens dures
Mais moult les trouve cleres nees
Pour les pierres espes semees
Et se la vouloye descrire
Tost en pourroye estre delivre
Longue maigre lasse et vaine
Souffrante a de pain davaine
Les cheveulx a tous herissiez
Les yeulx creux en parfont glaciez
Vis pale baulevres sechiez
Joes de roeille entechiez
Par sa peau dure qui vouldroit
Ses entrailles veoir pourroit
Les os par les pliures li saillent
Ou trestoutes humeurs defaillent
Nel na ce semble point de ventre
Fors le lieu qui si parfont entre
Que tout le pis a la meschine
Pendt a deux doyes de leschine
Ses dois lui a creu mesgreste
Des genoulz lui pert la rondesse
Talons a haulx aguz parans
Ne pert quel ait point de char ans
Tant la tient mesgresse a compresse
La plantureuse deesse
Celle qui fait les bledz venir
Ne scet la le chemin tenir
Ne cil que les dragons envoye
Tritolomus ny scet la voye
Destinees les en esloignent
Qui nont cure quil sentrejoingnent

La deesse planturreuse
Et fain la lasse doulereuse
Mais assez tost vous y menra
Povrete quant el vous tenra
Se celle part aler voulez
Pour estre oyseux si com soulez
Car a povrete toutevoye
Tourne len bien par aultre voye
Que par celle que je cy garde
Car par vie oyseuse fetarde
Puet on a povrete venir
Et sil vous plaisoit a tenir
Celle voye que jay cy dicte
Vers povrete lasse et despite
Pour le fort chastel assaillir
Bien pourriez au prendre faillir
Mais de fain cuide estre certaine
Quelle vous est voisine prochaine
Car povrete scet le chemin
Plus par cuer que par parchemin
Mais sachiez que fain la chaitive
Est encores si ententive
Envers sa dame et si courtoise
Si ne layme elle ne ne proise
Est elle par lui soustenue
Combien quelle soit laide et nue
Quel la vient toute jour veoir
Et se vait avec li seoir
Et la tient au bec et la baise
Par desconfort et par mesaise
Puis prent larrecin par loreille
Quant le voit dormir si lesveille
Et par destresse a lui sencline
Si le conseille et endoctrine
Comment il les doit procurer
Combien que leur doye durer
Et cuer faillis a lui sacorde
Qui toutesfoiz songe la corde
Qui le fait herisser et tendre
Tout le poil quel nel voye pendre
Larrecin son filz le tremblant
Se len le puet trouver emblant
Mais ja par cy ny enterrez
Ailleurs vostre chemin querrez
Car ne mavez pas tant servie
Que mamour ayez desservie
Dame par dieu se je peusse
Voulentiers vostre amour eusse
Mais quen ce sentieret entrasse
Et bel acueil de prison ostasse
Qui leans est emprisonnez
Cest don sil vous plaist me donnez
Bien vous ay dit elle entendu
Et say que navez pas vendu
Tout vostre bois vert et menu
Ung fou en avez retenu
Et sans fou ne puet nulz homs vivre
Pour tant quil vueille amours ensuivre
Si cuident ilz estre moult saige
Tant come ilz sont en celle raige
Quon ne doit pas appeller vie
Tel raige ne tel desuerie
Bien le vous sot raison noter
Mais ne vous pot desassoter
Sachiez quant vous ne la creustes
Villainement vous deceustes
Encore ains que raison y venist
Nestoit il riens qui vous cremist
Nonques puis riens ne me prisastes
Des lors que par amours amastes
Que maint ne me veullent prisier
Ains sesforcent damenuisier
Mes biens quant les leur depart
Et les refusent dautre part
Ou deables pourroit on prendre
Ce que amant vouldroit despendre
Fuyez de cy laissiez mester

Lamant

Je qui ny poy riens conquester
Dolens men parti sans demeure
La belle a son amy demeure
Qui bien fut vestuz & parez

Co[mment] lamant sen va tout pensif

Pensiz men vois & esgarez
Par le jardin delicieux
Qui tant est beaulx & precieux
Com vo[us] avez devant oy
Mais de ce moult pou mesiouy
Car ailleurs ay mis mon pense
Et tousiours en tout lieux pense
En quel maniere sans faintise
Je feroye mieulx mon servise
Car moult voulentiers le feisse
Si que de riens ny mespreisse
Car de riens nen creust mon pris
Se de riens eusse mespris
Moult se tint mes cuers & veilla
Ad ce quanque me conseilla
Malebouche ades honnoroye
En to[us] les lieux ou la trouvoye
De to[us] mes aultres ennemis
Honnourer forment mentremis
Et de mon povoir les servi
Ne scay se leur gre desservi
Mais trop me tenoye pour pris
Dont je nosoye le pourpris

Approuchier si com je souloye
Car tousiours aler y vouloye
Si fiz ainsi ma penitance
Long temps en telle conscience
Come dieux scet car je faisoie
Une chose & aultre pensoie
Ainsi mentencion doublay
Onc mais nul jour ne la doublay
Traison me convient tracier
Pour ma besoingne pourchacier
Que traitre navoye este
Nencor ne men a nulz reste

Co[mment] le dieu damours raisonne lamant

Quant amours mot bien esprouve
Et dit quil mot loyal trouve
De tel loyaute toutesvoye
Come vers luy porter devoye
Si sapparut & suz mon chief
En soubzriant de mon meschief
Me mist sa main & demanda
Se jay fait ce quil commanda
Coment il mest & quil me semble
De la rose qui mon cuer emble
Si savoit il bien tout mon fait
Car dieu scet bien quanque len fait

Le dieu damours

Sont dist il fait tuit mi comant
Que jay aux fins amans comant

Quailleurs nes bueil departir
N il nen douient ja departir

Lamant

Ne sçay sire. mais fais les ay
Au plus loyaument q̃ je sçay

Le dieu damours

Voire mais tu es trop muables
Ton cue^r nest mie bien tenables
Amis est malement plain de doubte
Bien en sçay la verite toute
Lautre jour laissier me voulsis
Par poy que tu ne me toulsis
Mon hommaige z feiz doiseuse
Et de moy plainte doleureuse
Et redisoyes desesperance
Quel nert pas certaine en science
Et po^r fol nelz te tenoies
Quant en mon service manoyes
Et taccordoyes a raison
Nestoies tu bien mauuais hom

Lamant

Sire po^r dieu confes en fui
Et savez que pas ne men fui
Et fiz mon lais bien men souuient
Si comme faire le couuient
A ceulx qui sont en v̄re hommaige
Ne men tinst pas sans faille a saige
Ainis men reprins moult malem̄t
El me sermona longuement
Et bien cuida par preeschier
V̄re service empeschier
Raison quant a moy fu venue
Si ne len ay je pas creue
Tant y sceust mectre sentente
Mais sans faille q̃ je ne mente
Doubter me fist plus ny a mie
Raison ne mesmouuera jamais
De chose qui contre vous aille
Ne contre aultres qui riaues uille

Se dieu plaist que quil men aduiegne
Tant com mon cue^r a vo^s se tiengne
Qui bien se tendra ce sachiez
Sil ne mest du corps arrachiez
Forment nelz maugre men sçay
De tant com je le me pensay
Et quaudience lui donne
Si pri quil me soit pardonne
Car jez po^r ma vie amender
Si com me plaist a comander
Vueil sans jamais raison ensuiure
En v̄re loy mourir z viure
Nest riens qui de mon cue^r leffare
Que ja po^r chose que je fare
Atropos mourir ne me doigne
Fors en faisant v̄re besoingne
Ains me praigne en mesme leuure
Dont ven^s plus voulentiers euure
Car nulz na je ne doubte je point
Tant de delict comme en ce point
Et cil qui plourer me deuront
Quant ainsi mort me trouueront
Puissent dire beaulx doulz amis
Tu qui tes en cestui point mis
Or est il voir sans point de fable
Bien est ceste mort conuenable
A la vie que tu menoies
Quant lame auec le corps tenoies

Par mon chief or diz tu q̃ saiges
Or voy je bien q̃ mes homaiges
Est en toy tresbien emploiez
Tu nez pas des faulz renoyez
Des larrons qui le me renoyent
Quant ilz ont fait ce quilz queroient
Moult est enterins telz couraiges
Ta nef vendra quant si bien naiges
A bon port z jel te pardon
Plus par priere q̃ par don
Car je nen vueil argent ne or

Mais en lieu de confiteor
Vueil ainz que tu a moy taccordes
Que to⁹ mes comans me recordes
Car dix en tendra cilz romans
Entre deffenses et commans
Et se bien retenuz les as
Tu nas pas trette ambes as

Lamant

Sire voulentiers vilamie
Doy fuir et que ne mesdie
Salus doy tost donner et rendre
A dire ordure ne doy tendre
A toutes femmes honorer
Mestuet en tous temps labourer
Orgueil fuir cointes me tiengne
Jolis et renvoisiez deviengne
A estre larges mabandoigne
En ung seul lieu tout mon cuer doigne

Le dieu damours

Par foy tu scés bien ta leçon
Je nen suis mais en soupeçon
Coment test il

Lamant

A doulour vif
Presque je nay pas le cuer vif

Le dieu damours

Nas tu trois confors

Lamant

Nenny
Doulz regart fault qui le venny
Me seult oster de ma doulour
Par sa doucereuse oudeur
Tous trois sen fouirent mais deulx
Me sont arrier venus les deux

Le dieu damours

Nas tu esperance

Lamant

Oil sire
Ce ne me laisse desconfire

Long temps lay pres de moy tenue
Tousiours est avec moy venue

Le dieu damours

Bel acueil quest il devenuz

Lamant

Il est en prison retenus
Li frans li doulz qui tant amoye

Le dieu damours

Or ne te chault or ne tesmoye
Quencor lauras plus par mes yeulx
A ton vouloir que tu ne sieux
Desque tu sers si loyaument
Mes gens manderay erraumment
Pour le fort chastel assieger
Li baron sont fort et legier
Ains que no⁹ partons mais du siege
Ert bel acueil mis hors de piege

Si dieux damours sans terme mettre
De lieu ne de temps ne de lettre
Toute sa baronnie mande
Aux unges prie aux aultres commande
Quilz viennent a son parlement
Tuit sont venu sans contrement
Prestz dacomplir ce quil vouldra
Selon ce que chascun pourra
Briefment les nommeray sans ordre
Pour plus tost a ma rime mordre

HS / Vu 39 -

Cy nomme lamant les gens de
lost au dieu damours

Dame oyseuse la tardiniere
Vint a la plus grant baniere
Noblece de cuer et richesse
Franchise pitie et largesse
Hardement honneur courtoisie
Deliz simplece et compaignie
Seurte deduit et leesce
Joliete beaute jeunesce
Humilitez et pacience
Bien celer contrainte abstinence
Qui faulx semblant o lui amaine
Sans lui y venist elle a paine
Cil y sont a toute leur gent
Chascun deulx a moult le cuer gent
Remais abstinence contrainte
Et faulx semblant a chiere fainte
Quelque semblant par dehors facent
Barat en leur pensee embrassent

Cy devise lamant dont faulx
semblant vint et toute sa parente

Barat engendra faulx semblant
Qui va les cuers aux gens emblant
Sa mere ot nom ypocrisie
La larronnesse la honnie
Celle la laicta et nourri
Ypocrisie au cuer pourri
Qui trayst mainte region
Par habit de religion
Quant li dieux damours la veu
Tantost ot le cuer esmeu

Cy dit lamant coment abstinence
contrainte admena faulx sembl
par la main devant le dieu damours

Quest ce dist il ay je songie
Oy faulx semblant par quel congie
Es tu venus en ma presence
A tant sault contrainte abstinence
Si prist faulx semblant par la main
Sire dist elle o moy lamain
Si vous pri quil ne vous desplaise
Maint homme ma fait et maint aise
Cilz me soustient cilz me conforte
Si ne fust piecza fusse morte
Si ne le debuez pas blasmer
Tout ne vueille il les gens amer
Say je mestier quil soit amez
Et preudoms et sains homs clamez
Mes amis est et je sa mie
Si vient o moy par compaignie
Or soit dist il adonc parolle
A tous une briefue parolle

Comme le dieu damours parle
a ses barons et leur dit pour quoy
il les a mandez

Pour jalousie desconfire
Qui noz amans met a martire
Vous ay dist il cy fait venir
Qui contre moy bee a tenir
Ce fort chastel quel a drecie
Dont jay griefment le cuer blecie
Tant la fait fierement hourder
Moult y convendra behourder
Ains que nous puisse estre pris
Si suis dolens et entrepris
De bel acueil quel y a mis
Qui tant avancoit noz amis
Sil nen yst je suis mal baillis
Puis que tibulus mest faillis
Qui congnoissoit si bien mes taches
Pour qui mort je brisay mes flaches
Quasse mes ars et mes cuirees
Traynay toutes descirees
Dont tant oy dangoisses et teles
Qua son tombel mes lasses eles
Traynay toutes desrompues
Tant les oy de dueil debatues

HS / Vu 39 -

Pour qui mort ma mere ploura
Tant qua pou quel ne sacoura
Nest nulz qui pitie nen preist
Qui pour le plourer nous veist
En noz pleurs not ne frains ne brides
Gallus catulus et ouides
Qui bien souvent damours traittier
Nous eussent or bien mestier
Mais chascun deulx gist mort pourris
Vez ci guillaume de lorris
Cui jalousie sa contraire
Fait tant dennuy et de mal traire
Quil est en peril de mourir
Se je ne pens du secourir
Cil me conseillast voulentiers
Com cil qui est miens tous entiers
Et droiz fust que pour lui meismes
En ceste paine nous meismes
De tous noz barons assembler
Pour bel acueil touldre et embler
Mais il nest pas ce dit si saiges
Si seroit ce moult grant dommaiges
Se si loyal sergent perdoye
Com secourre le puisse et doye
Car si loyaument ma servi
Quil a moult bien deservi
Et que jassaille et matour
Pour rompre les murs et la tour
Et du fort chastel asseoir
A tout quanque jay de pouoir
Et plus encor me doit servir
Car pour ma grace desservir
Doibt il commencier le rommant
Ou seront mis tout my commant
Et jusques la le fournira
Ou il a bel acueil dira
Qui languist ore en prison
Par doulour et par mesprison
Moult sui durement esmaiez

Que entroublie ne mayez
Si en ay dueil et desconfort
Jamais nert riens qui me confort
Se je pert vostre bienvueillance
Car je nay mes ailleurs fiance
Cy se reposera guillaume
Le cui tombel soit plains de baume
Et de mirre et daloe
Tant ma servi tant ma loe
Puis vendra Jehan clopinel
Au cuer joliz au cuer ysnel
Qui naistra sur loire a meun
Qui a saoul et a geun
Me servira toute sa vie
Sans avarice et sans envie
Et sera si tres saiges hom
Quil naura cure de raison
Qui mes oignemens het et blasme
Qui plus flairent souef que basme
Et sil advient coment quil aille
Quil en aucune chose faille
Car il nest pas home qui ne peche
Tousjours a chascun quelque teche
Le cuer aura vers moy tant fin
Que tousjours jusques a la fin
Quant en coulpe se sentira
Du meffait mercy criera
Ne me vouldra pas lors trichier
Il aura le rommant si chier
Quil le vouldra tout parfournir
Se temps et lieu len puet venir
Car quant guillaume cessera
Jehans le continuera
Apres sa mort que je ne mente
Ans trespassez plus de quarente
Et dira pour la mescheance
Pour paour de desesperance
Quil nait de bel acueil perdue
La bienvueillance quavant eue

HS / Vu 39 -

Et si lay je perdue espoir
A poy que ne men desespoir
Et toutes les aultres parolles
Quieulx quel soient saiges ou folles
Jusqua tant quil aura cueillie
Suz la branche verte et fueillie
Puis vouldra si la chose espondre
Que riens ne si pourra repondre
Se ilz conseil mettre y peussent
Tantost conseillie men eussent
Mais par cestui ne puet or estre
Ne par cellui qui est a naistre
Car il nest mye cy presans
Si rest la chose si pesans
Que certes quant il sera nez
Se je ny viens tous empennez
Pour lire li ma sentence
Si tost com il ystra denfance
Ce vous oz jurer et plevir
Quil nen pourroit jamais chevir

Cy est la priere que li dieux damours fist pour maistre Jehan de meun

Et pour ce que bien pourroit estre
Que cil Jehans qui est a naistre
Seroit espoir empeschiez
Si seroit ce duel et pechiez
Et dommaige aux fins amoureux
Car moult de bien fera pour eulx
Pri je lucina la deesse
Denfantement que el doint quil nesse
Sans mal et sans encombrement
Si quil puist vivre longuement
Quant apres tout a ce vendra
Que jupiter vif le tendra
Et quil devra estre abeuvrez
Ainçoiz neiz quil soit sevrez
Des tonneaulx quil a tousjours doubles
Dont lung est clers et lautre est troubles
Li ungs doulz et li autre amers
Plus que nest suie ne la mers
Et quil ou bersueil sera mis
Pour ce quil est tant mes amis
Je laffubleray de mes esles
Et li chanteray notes telles
Que puis quil sera hors denfance
Endoctrine de ma science
Si fleutera mes parolles
Par quarrefours et par escoles
Selon le langaige de france
Par tout le regne en audience
Que jamais ceulx qui les orront
Des doulz maulx damer ne morront
Pour quilz le croient fermement
Car tant en lira proprement
Que trestous ceulx qui ont a vivre
Devroient appeller cest livre
Le miroer aux amoureux
Tant y verront de bien pour eulx
Mais que raison ny soit creue
La chaitive la recreue
Pour ce men vueil cy conseille
Si vous cry mercy jointes paumes
Que cil las doulereux guillaumes
Qui si bien sest vers moy portez
Soit secourus et deportez
Et se pour lui ne vous prioie
Certes prier vous en devroie
Au moins pour Jehan alegier
Quil escrive plus de legier
Que cest avantaige li faites
Car il naistra jen suy prophetes
Et pour les aultres qui vendront
Qui devotement entendront
A mes commandemens ensuivre
Quil trouveront escriptz ou livre
Si quil puissent de jalousie
Surmonter langaigne et lenvie
Et tous les chasteaux despecier

HS / Vu 39 -

Quel osera jamais decrier
Conseillez moy q̃ la feron
Coment le chastel assauldron
Par quel part mieulx les porron nuire
Pour plus tost les chastel destruire
Ainsi amours a eulx parolle
Et bien ressuivent sa parolle

Lamant

Quant il ot sa raison feme
Conseilla soy la baronnie
En plusieurs sentences se mistrent
Plusieurs choses diverses dirent
Mais puis diverses discors sacorderent
Au dieu damours lacort recorderent

Comment les barons de lost
Rendent response au dieu damours

Sire font il acorde sommes
Par lacort de trestous noz hommes
Fors de richesse seulement
Qui a jure son serement
Que ja ce chastel nassauldra
Ne ja coup ce dit ny ferra
De dart de lance ne de hache
Pour homme qui parler en sache
Ne de nulle aultre arme qui soit
Et vre emprise desprisoit
Et sest de nre ost departie
Au moins quant en ceste partie
Pour ce ny veult pas la main mettre
Nest riens qui len face entremettre
Car oncques cest varlet nama
Nonques amy ne le clama
Tant a cest varlet en despit
Et pour ce le blasme ⁊ despit
Quoncques ce dit cil ne lot chiere
Pour ce li fait el laide chiere
Si le het ⁊ hera des or
Puis quil ne veult faire tresor
Oncq ne li fist aultre forfait
Vez cy quanque il a forfait
Bien dit sans faille quavant hier
La requist dentrer ou sentier
Qui trop donner est appellez
Et la flatoit iller delez
Povres ert quant il len pria
Pour ce lentree lui nya
Nencor na pas puis tant ouvre
Quun seul denier ait recouvre
Qui guieres demoure li soit
Si com richesse nous disoit
Et quant ce nous ot recorde
Sans li nous sommes acorde

Comment les barons de lost se
sont acordez ⁊ en quelle maniere
ilz assaillent le chastel

Si trouvons en nre acordance
Que faulx semblant ⁊ abstinence
Avec tous ceulx de leur banniere
Assauldront la porte derriere
Que malebouche tient ⁊ garde
O ses normans q̃ maulx feux arde
O eulx courtoisie ⁊ largesse
Qui remonstreront leur proesse
Contre la vielle qui maistrie
Bel acueil par dure maistrie
Apres deliz ⁊ bien celer
Yront pour honte escerveler
Eulx leur ost assembleront
Et celle porte assiegeront
Honte paour ont ahurte
Hardement avec seurte
La seront o toute leur suite
Quil ne sorent onc riens de fuite
Franchise ⁊ pitie souffreront
Contre dangier ⁊ lassauldront
Dont est lost ordenee assez
Par ceulx ert li chastiaux quassez
Se chun y met bien sentente

Pour quoy or en y soit pointe
Venus mere qui est moult saige
Qu'elle scet moult de cest usaige
Ne sans li n'ert ce ja parfet
Ne par parolle ne par fet
Si fust bien que l'en la mandast
Car la besoingne en amendast

Comment le dieu d'amours respont a ses barons.

Seigneurs ma mere la deesse
Qui madame est et ma maistresse
N'est pas du tout a mon desir
N'en fais pas ce que je desir
Si seult elle moult tost acourre
Quant elle veult pour moy secourre
A mes besoingnes achever
Mais ne la vueil or pas grever
Ma mere est si la craint d'enfance
Je li port moult grant reverence
Qu'enfes qui ne craint pere et mere
Sachiez de voir qu'il le compere
Et ne pourquant bien la saurons
Mander quant mestier en aurons
S'el fust cy pres tost y venist
Que riens ce croy ne la tenist
Ma mere est de moult grant proesse
Et a prins mainte forteresse
Qui coustoit plus de mil besans
Ou je ne fusse ja presans
Et si le me metoit on seure
Mais ja n'y entrasse nulle heure
Ne onc ne me plut onques tel prise
De forteresse sans moy prise
Car il me semble qu'on dit
Que ce n'est fors marchandie
Qui achapte ung cheval cent livres
Paie le s'en sera delivres
N'en doit plus riens au marchant
Ne cil ne lui en redoit neant

Je n'appelle pas vente don
Vente ne doit nul guerredon
N'i affiert grace ne merites
L'un de l'autre se part tous quittes
Si n'est ce pas vente semble
Car quant cil a mis en l'estable
Son destrier il le puet revendre
Et chaptel ou gaing reprendre
Au moins ne puet il pas tout perdre
S'il se devoit au cuer aherdre
Li cuirs au moins lui demorroit
Dont quelque chose avoir pourroit
Ou s'il a si le cheval chier
Qu'il le gart pour son chevauchier
Tousjours est il du cheval sires
Mais trop parest li marchiez pires
Dont Venus se scet entremettre
Car nulz n'y saura ja tant mettre
Qu'il n'y perde tout le chapte
De tout ce qu'il a achapte
L'avoir le pris a le venderres
Si que tout pert li achateres
Car ja tant n'y mettra d'avoir
Qu'il en puist seigneurie avoir
Ne qu'il la puisse empeschier
Pour donner ne pour preschier
Que maugré sien autant n'en ait
Ung estrangier s'il y venait
Pour donner tant ou plus ou mains
Soit bretons angloiz ou romains
Voire espoir tout pour noyant
Tant puet il aller flajolant
Sont donc saige tel marcheant
Mais fol et chetif mescheant
Quant chose a escient achetent
Ou tout perdent quanqu'il y mettent
Et si ne leur puet demourer
Ja tant n'y sauront labourer
Ne pourquant je nel quier noyer

Ma mere nen seult rien poser
Nest pas si fole ne si nice
Quel sentremete de tel vice
Mais bien sachiez que tel le paie
Qui puis se repent de la paie
Quant pouvrete la en destrece
Tout fust il de simple richesce
Qui pour moy est en grant esveil
Quant el ne veult ce que je vueil
Mais par sainte venus ma mere
Et par saturnus son viel pere
Qui ja lengendra jeune touse
Mais non pas de sa femme espouse
Dont trestous les enfans menja
Fors jupiter quil estranja
De son regne et tant le bati
Que jusques en enfer labati
Coppa li ce que vous savez
Car maintesfoiz oy lavez
Mes bons peres puis mota seur
Venus tout feust elle ma seur
Et firent les jolivete
De la vint ma nativite
Dont je nay honte ne esclandre
Qui bien scet mon lignage entendre
Car onques de meauldre ne fut nulz
Par mes trois oncles neptunus
Jupiter pluto par mantam
Juno la vieille qui tant aim
Que je vouldroye que fust arse
Bien laim tant com phebus fist marse
Qui midas aux oreilles dasne
Par jugement dampne et prophane
Chier compara sa fole verve
Mal vit sa busine minerve
Quil getta dedans la palut
De businer ne lui chalut
Pour ce que li dieux se rioient
De ses joes qui lui enfloient
Quant el busnoit a les table
Le satirel tien a coupable
Non pour ce que la busine ot
Mais contre phebus busnot
Quil businet mieulx ce disoit
Et phebus mieulx se reprisoit
Et firent du roy midas juge
Qui contre le satirel juge
A larbre pendu lescorcha
Phebus tout vif tant le torcha
Par tout une seule playe ot
De par tout le sanc luy rayot
Et crioit las pour quoy lempris
Nert pas busine en si grant pris
Encor le vous vueil plus jurer
Pour mieulx la chose asseurer
Par la foy que doy tous mes freres
Dont nulz ne scet nomer les peres
Tant sont divers tant en y a
Que tous ma mere a soy lya
Encor vous en jur et tesmoing
La palu denfer a tesmoing
Or ne buvray je de piment
Devant ung an se je y ment
Car des dieux savez la coustume
Qui a parjurer sacoustume
Nen boit jusques lan soit passez
Or en ay je jure assez
Mal bailliz suis se men parjur
Mais ja ne men verrez parjur
Puis que richesce cy me fault
Chier lui cuide vendre ce deffault
Elle comparra sel ne sarme
Au moins despee ou de guisarme
Et puis quel ne mot pas huy chier
Des lors quel sot que trebuschier
La forteresse et la tour duy
Mal vit adjourner le jour duy
Se je puis riche homme baillier

Vous le me verrez si taillier
Quil naura ja tant mars ne livres
Quil nen soit en brief temps delivres
Voler feray touz ses deniers
Sil ne lui sourdent en greniers
Si le plumeront noz pucelles
Quil lui fauldra plumes nouvelles
Et les mettront a terre vendre
Sil ne sen scet moult bien deffendre
Povres homme ont fait de moy leur mestre
Tout ne maient ilz de quoy pestre
Ne les ay je pas en despit
Nest pas preudhoms qui les despit
Moult est richart enfrume et gloute
Qui les villoye et chace et boute
Mieulx ayment que ne font li riche
Li aver li tenant le chiche
Et sont foy que doy mon ayol
Plus serviable et plus loial
Si me souffist a grant plante
Les bons cuers et leur voulente
Mis ont en moy tout leur penser
A force mestuet deulx penser
Tost les meisse en grans haultesses
Se je feusse dieux des richesses
Aussi com je suis dieux damours
Tel pitie me font leurs clamours
Si convient que cestui sequeure
Qui tant en moy servir laboure
Car sil des maulx damer mouroit
Napert quen moy point damour ait

Coment les barons de lost respondent au dieu damours en ceste maniere

Sire font ilz cest veritez
Trestout quanque vous recitez
Or voise com il vous plaira
Car ja aultrement ne sera
Bien est li serement tenables
Com bons et fins et convenables
Que fait avez des riches hommes
Ainsi ert il certain en sommes
Se riche homme vous font hommage
Ilz ne feront mye que sage
Que ja ne vous en parjurez
Ja la pene nen endurrez
Que prinses en laissiez a boire
Dames leur brasseront tel poivre
Silz puent en leurs las cheoir
Quil leur en devra mescheoir
Dames si courtoises seront
Que bien vous en acquiteront
Ja ny querrez aultres vicaires
Que tant de blanches et de noires
Leur diront ne vous esmayez
Que vous en tendrez a payez
Ja ne vous en meslez sur elles
Tant leur compteront de nouvelles
Et tant leur feront de requestes
Par flateries deshonnestes
Et leur donront si grans colees
De baiseries et dacollees
Si les croyent certainement
Ne leur demourra tenement
Quilz ne vueillent le meuble ensuivre
Dont ilz seront primes delivre
Or commandez ce que vouldroiz
Nous le ferons soit tort soit droiz
Mais faulx semblant de ceste chose
Pour vous entremettre ne sose
Car on dit il aint le refuse
De vostre mal talant sescuse
Car il dit que vous le hez
Ne scet sa honnir le beez
Si vous prions trestuit beau sire
Que vous lui pardonnez vostre ire
Et soit de vostre baronnie
Avec abstinence samye

HS / Vu 39 -

C'est mon acort c'est mon octroy
Par foy dist amours je l'octroy
Des or vueil qu'il soit a ma court
Viengne avant et cil acourt

Com le dieu d'amours recoit faulx semblant et le fait roy des ribaulx

Faulx semblant par tel convenant
Seras a moy des maintenant
Qu'a tous noz amis aideras
Et que ja nul n'en greveras
Ains penseras d'eulx eslever
Mais de noz ennemis grever
Tiens soit li pouoir et li baux
Tu me seras roy des ribaux
Qu'ainsi le veult nostre chapitre
Sans faille tu es mal traistre
Et lierres trop desmesurez
Cent mile foiz es parjurez
Mais toutesvoyes en audience
Pour noz gens oster de doubtance
Commande je que tu leur enseignes
Au moins par generaulx enseignes
En quel lieu mieulx te trouveront
Quant du trouver mestier auront
Et comment len te congnoistra
Car grant sens en toy congnoistre a
Dy nous en quel lieu tu converses

Faulx semblant

Sire j'ay mansions diverses
Que ja ne vous quier reciter
S'il vous plaist a m'en respiter
Car se le voir vous en racompte
G'y puis avoir dommaige et honte
Se mes compaignons le savoient
Certainement ilz m'en harroient
Et m'en procureroient ennuy
Onques leur cruaulte congnuy
Car ilz veulent en tous lieux taire
Verite qui leur est contraire
Ja ne la querront oyr
Trop en pourroye mal joyr
Se je disoye d'eulx parolle
Qui ne leur feust plaisant et mole
Car la parolle qui les point
Ne leur abelist onques point
Se c'estoit neiz euvangile
Qui les reprist de leur guille
Car trop sont cruel malement
Si scay je bien certainement
Se je vous en dy nulle chose
Ja si bien n'ert vostre court close
Qu'ilz nel saichent combien qu'il tarde
Des preudes hommes n'ay je garde
Car ja sur eulx rien ne prendront
Preudhomme quant il m'entendront
Mais cil qui sur luy le prendra
Pour souspeconneux se rendra
Qu'il ne vueille mener la vie
De barat et d'ypocrisie
Qui m'engendrerent et nourrirent

L'acteur

Moult bonne engendreure y firent
Dist amours et moult prouffitable
Qu'ilz engendrerent le deable

Le dieu d'amours

Et toutesvoyes comment qu'il aille
Couvient il dist amours sans faille
Que ci tes mansions nous nommes
Tantost oyant trestous noz hommes
Et que ta vie nous espongnes
N'est pas bon que plus la repongnes
Il couvient que tu nous descuevres
Comment tu sers et de quelz oeuvres
Puis que ceans es embatuz
Et se pour voir dire es batuz
Tu ne seras pas li premiers
Si n'en es tu pas coustumiers

Faulx semblant

HS / Vu 39 -

Sire quant vo(us) vient a plaisir
Se j'en devoye mort gesir
Si feray je vo(stre) voulente
Car du faire grant talant é

Lacteur

Faulz semblant q(ui) pl(us) n'y atant
Commence son sermon atant
Et dist a tous en audience
Barons entendez ma sentence

La description de faulz semblant et de toute sa vie

Qui faulz semblant vouldra congnoistre
Quiere le au siecle ou en cloistre
Nul lieu fors en ces deux ne mains
Mais en l'ung pl(us) en l'autre mains
Briefment je me vueil hosteler
La ou je me cuit mieulx celer
C'est la cotte plus seure
Soubz la plus humble vesture
Religieux sont moult couvert
Seculier sont plus aouvert
Si ne vueil je mye blasmer
Religion ne diffamer
En quelque habit que l'en la truisse
Ja religion que je puisse
Humble et loyal ne blasmeray
Ne pourquant ja ne l'ameray
Je entens des faulz religieux
Des felons des malicieux
Qui l'abit en veulent vestir
Et ne veullent les cuers mestir
Religieux sont tuit piteux
Ja n'en verrez ung despiteux
Ilz n'ont cure d'orgueil ensuivre
Tuit se veullet humblement vivre
Aux telz gens certes ne maindray
Et se g'y maint je m'en faindray
Leur habit porray je bien prendre
Mais ains me laisseroye pendre
Que ja de mon propos ississe
Quelque chiere que g'y feisse
Je maing avec les orgueilleux
Les cointes et les artilleux
Qui mondaines honneurs convoitent
Et les grans besoingnes exploitent
Et vont tracant les grans pitances
Et pourchacent les accointances
Des puissans hommes et les suivent
Et se font povres et il se vivent
Des bons morceaulx delicieux
Et boivent les vins precieux
Et la povrete vont preschant
Et les grans richesses peschant
Aux saymes et aux tramaux
Par mon chief il en ystra maulx
Ne querent fors gloire et loenge
Ilz sont dyable et semblent ange
Ne sont religieux ne monde
Ilz font ung argument au monde
Ou conclusion a honteuse
Cil a robe religieuse
Doncques est il religieux
Cilz argument est tout fieux
Il ne vault pas une vieulx roisne
La robe ne fait pas le moisne
Ne pourquant nul n'y scet respondre
Tant face hault sa teste tondre
Voire rere au rasoir des lanches
Que barat trenche en treize branches
Nulz ne scet si bien distincter
Qui en ose ung seul mot tinter
Soit clers soit lais soit homme ou femme
Sire sergent baesse ou dame
Tuit laissent verite confondre
Pour ce ne me voiz pl(us) la repondre
Mais en quelque lieu que je viengne
Ne comment que je me contiengne
Nulle riens fors barat n'y chaz

Ne plus que dam Tibers li chaz
Ne tent que a souriz et a raz
N'entens a rien fors a baraz
Et quant il me plaist toutesfoiz
Aux gens du siecle men revoiz
Ne ja certes pour mon habit
Ne sauriez ou quelz gens habit
Ne ferez vous voir aux parolles
Ja tant ne rent simples ne molles
Les oeuvres regarder debuez
Se vous n'avez les yeulx crevez
Car s'ilz font el qu'il ne dient
Certainement ilz vous conchient
Quelzconques robes qu'ilz ayent
De quelzconques estat qu'ilz soient

L'acteur

Quant ainsi faulz semblant sermonne
Amours de rechief la raisonne
Et dist en rompant sa parolle
Aussi com s'el fust faulse ou fole

Le dieu d'amours

Qu'est ce deables es tu effrontez
Quelz gens nous as tu cy contez
Puet on trouver religion
En seculiere mansion

Faulx semblant

Oil sire il ne s'ensuit mye
Que cilz mainent mauvaise vie
Ne que pour ce les ames perdent
Qui aux draps du siecle s'aherdent
Car ce seroit trop grans douleurs
Bien puet en robes de couleurs
Sainte religion flourir
Maint saint a len veu mourir
Et maintes saintes glorieuses
Devotes et religieuses
Qui draps communs tousjours vestirent
N'oncques pour ce moins ne saintirent
Et je vous en nommasse maintes
Mais pres que toutes les saintes
Qui par eglises sont priees
Vierges chastes et mariees
Qui maintz beaulx enfans enfanterent
Les robes du siecle porterent
Et en celles mesmes mourirent
Et saintes sont seront et furent
Neis les .xi. mile vierges
Qui devant dieu tiennent les cierges
Dont len fait festes par eglises
Furent es draps du siecle prises
Quant elz receurent les martires
Ne encor n'en sont elz mie pires
Bon cuer fait la pensee bonne
La robe ny toult ne ny donne
Et la bonne pensee l'oeuvre
Qui la religion descoeuvre
Illec gist la religion
Selon la droitte intention
Qui de la toison dam belin
En lieu de manteau sebelin
Sire ysengrin affubleroit
Li loups qui mouton sembleroit
Pour que o les brebis demourast
Cuidez vous qu'il n'en devorast
Ja de leur sang moins ne bevroit
Mais plus tost les en deceproit
Car puis quelles nel congnoistroient
S'il vouloit fuire eulx le suivroient
Ja n'en seroit moins familleux
Mais plus maulz et plus pilleux
S'il a gueres de telz louveaux
Entre ces apostres nouveaux
Eglise tu es mal baillie
Se ta cite est assaillie
Par les chevaliers de ta table
Ta seigneurie est moult endable
Se cil s'efforcent de la prendre
Cui tu l'as baillee a deffendre

Qui la puet vers eulx garentir
Pour ce sera sans coup sentir
De mangonnel ne de perriere
Sans desployer au vent banniere
Et se deulx ne la veulz secourre
Aincois les laissé par tout courre
Lessees. mais se tu les commandes
Dont ny a fors q̄ tu te rendes
Ou leurs tributaires devenymes
Par paix faisant ou deulx la tiegnes
Se meschief ne ten vient greigneurs
Quilz en soient du tout seigneurs
Bien te scevent or escharnir
Par jour courent les murs garnir
Par nuit ne cessent de miner
Pense daultres enraciner
Les antes ou tu veulz fruit prendre
La ne te doiz tu pas attendre
Mais atant paix si men retour
Nen vueil or plus dire a ce tour
Se je men puis atant passer
Car trop vous pourroye lasser
Mais je vous vueil convenancer
De tous voz amis avancer
Pour q̄ ma compaignie vueillent
Si sont il mort silz ne maccueillent
Et ma mie aussi serviront
Ou ja par dieu ne cheviront
Sans faille traitre suis je
Et pour larron ma dieu jugé
Parjure suis. mais ce q̄ jafin
Scet on envis devant la fin
Car plusieurs par moy mort receurent
Qui onq̄ mon barat napperceurent
Et recoivent et receveront
Que jamais ne la parceveront
Qui laparcevra si est saiges
Gart sen ou cest ses grans dommaiges
Mais tant est fort la decepvance
Que trop est grief laparcevance
Car protheus qui se souloit
Muer en tout quanquil vouloit
Ne sot onq̄ tant barat ne guille
Com je faiz car onques en ville
Nentray ou feusse congneuz
Tant y feusse oiz ne veuz

De faulx semblant et de son habit

Trop scay bien mon habit changier
Prandre lung et lautre estrangier
Or suis chevaliers. or suis moynes
Or suis prelas. or suis chanoynes
Or suis clers. aultre heure suis prestres
Or suis disciples or suis maistres
Or chastellains. or forestiers
Briefment je suis de tous mestiers
Or resuis princes or suis paiges
Et scay par cuer trestous langaiges
Autre suis vieulx et chenuz
Or resuis jeunes devenuz
Or suis roberts or suis robins
Or cordelier or jacobins
Si prant pour suivre ma compaignie
Qui me solace et ma compaignie
Cest dame abstinence contrainte
Ou aultre desguiseure mainte
Si comme il lui vient a plaisir
Pour accomplir tout son desir
Aultre heure vest robe de fame
Or suis damoiselle or suis dame
Aultre heure suis religieuse
Or suis rendue or suis prieuse
Or suis nonain or abbaesse
Or suis novice or suis professe
Et voiz par toutes regions
Cerchant toutes religions
Mais de religion sans faille
Je prens le grain et laiss la paille
Pour gens embaschier y habit

HS / Vu 39 -

Je nen quiers sans plus q̄ labit
Que vo⁹ diroye en telle guise
Come il me plaist je me desguise
Moult sont li fait au dit divers
Moult est en moy muez li vers

Du povoir faulz semblant

Je faiz cheoir dedans mes pieges
Le monde par mes privileges
Je puis confesser z absouldre
Ce ne me puet nulz prelas toldre
Toutes gens ou q̄ je les truisse
Ne sçay prelat nul qui ce puisse
Fors lapostolle seulement
Qui fist cest establissement
Tout en la faveur de nr̄e ordre
Ny a prelat nul qui remorde
Ne grouncier contre mes gens ose
Je leur ay bien la bouche close
Mes maistres mont apperceu
Si ne suis mais si receu
Avec eulx come je soloye
Pour ce que trop fort les bouloye
Mais ne me chault coment quil aille
Jay de largent z de laumaille
Tant ay fait tant ay sermone
Tant ay pris tant mal en done
Tout le monde par sa folie
Que je maine vie jolie
Par la simplece des prelas
Qui trop fort redoubtent mes las
Nulz deulz a moy ne se compere
Ne ne prent qui ne le compere
Ainsi faiz trestout a ma guise
Par mon semblant par ma faintise

Des confessions faulz semblant

Mais pour ce q̄ confes doibt estre
Chascuns chascun an a son prestre
Une foiz selon lescripture
Ains q̄ li face sa droiture
Car ainsi le veult lapostolle
Lestatut chascun de nous cole
Que vault et se les en horton
Mais moult bel no⁹ en deporton
Car no⁹ avons bulle privileige
Qui de plusieurs faiz no⁹ aleige
Sil li plaist il pourra bien dire
En confession vous dy sire
Que cil a qui je suis confes
Ma deschargie de tout mon fes
Absolu ma de mes pechiez
Dont je me sentoye entechiez
Ne je nay pas entention
De faire aultre confession
Ne ne vueil telle reiterer
Si men povez a tant quiter
Si vo⁹ entenez a poyez
Ne ja rebelles nen soyez
Car se vo⁹ lauiez jure
Je nen doubt prelat ne cure
Qui de confesser me contraingne
Aultrement q̄ je ne me plaigne
Car je men ay bien a cui plaindre
Ne vo⁹ ne men povez contraindre
Ne faire force ne troubler
De ma confession doubler
Ne je nay pas affection
Davoir double absolucion
Assez en ay de la premiere
Je vo⁹ quict ceste derreniere
Desliez suis nel quier nyer
Ne me povez plus deslier
Car cil qui le povoir y a
De touz pechiez me deslia
Et se vo⁹ men voulez contraindre
Sy q̄ je maille de vo⁹ plaindre
Ja voir juges emperiaux
Roy prelat ne officiaux
Pour moy nen rendra jugement

Je men plaindre tant seulement
A mon bon confesseur nouvel
Qui na pas nom frere touel
Mais frere leu qui tout deuore
Combien que deuant les gens ore
Com cil loz turer & pleur
Quil saura bien du tout cheuir
Car si vous saura atrapper
Que ne li pourres eschapper
Sans honte & sans diffamement
Sil na du vre largement
Quil nest si sotz ne si entules
Que il nait bien de Romme bulles
Sil li plaist a vous tous semondre
Pour vous trauailler & confondre
Assez plus loing que deux iornees
Ces lettres sont ad et tournees
Quelles vallent mieulx quantetige
Communes qui sont si esliquees
Quelz ne valent qua huyt personnes
Teulx lettres ne sont mie bonnes
Mais les siennes a tous sestendent
Et a tous lieux qui droit defendent
Mais de voz droiz na il que faire
Tant est puissant de grant affaire
Ainsi de nous esploictera
Ja pour priere ne leura
Ne pour deffaulte dedemers
Quassez en a en ses greniers
Car chenante ses sents chaulx
Qui darquerre est ardant & chaulx
Et pochat ses freres germains
Qui nest pas de pourchacier vains
Mais aucieux trop plus dassez
Par quoy il a tant amassez
Par ce est il si hault montez
Que tous aultres a surmontez
Et si maist dieux & saint iaques
Se vous ne me voulez a pasques
Donner le corps nostre seigneur
Sans vous faire presse greigneur
Je vous laissay sans plus attendre
Et laissay tantost de lui prendre
Car hors suis de vre dangier
Si me vueil de vous estrangier
Ainsi se puet il excuser
Qui veult son prouere laisser
Et se le prestre ce refuse
Je suis tout prest que len accuse
Et de lui punir en tel guise
Que perdre li feray leglise
Et qui de tel confession
Entent la consecution
Jamais prestres naura puissance
De congnoistre la conscience
De cellui dont il a la cure
Cest contre la sainte escripture
Qui commande au pasteur honneste
Congnoistre la voix de la beste
Mais pouure feme & pouure home
Qui des deniers nont pas grant somme
Ceulx vueil je bien aux prestres laissier
Deulx nay cure de confessier
Car teulx noyant ne donroyent
Pour quoy pource quilz ne pourroient
Quil sont gens chetiues & lasses
Si que ien ay les brebis grasses
Et li pasteur auront les maigres
Combien que ce mot leur soit aigres
Se prelat osoient groucier
Car bien sen doiuent courroucier
Quant ilz perdent leurs grasses bestes
Teulx coups leur donray sur les testes
Que leuer y feray tielz boces
Quilz en perdront mitres & croces
Ainsi les ay tous courroucier
Tant suis fort priuilegiez

Lacteur

HS / Vu 39 -

Cy se veult taire faulz semblant
Mais amo^r ne fait pas semblāt
Quil soit enuyez de lo\[y\]r
Ains li dist po^r eulx resiouir

Le dieu damo^r

Dy no^s plus especiaulment
Comment tu seres desloyaument
Ne nayes pas du dire honte
Car si com tes habis no^s compte
Tu sembles estre vngs saints hermites

Faulx semblant

Cest voir mais je suis ypocrites

Le dieu damours

Tu vas preschant abstinence

Faulz semblant

Voire voir mais jemple ma pence
De tresbons morseaulx & de vins
Si comme appartient a deuins

Le dieu damo^r

Tu vas preschant pouurete

Faulx semblant

Voire mes riche suis a plante
Mais comment q̄ pouure me faigne
Nul pouure je ne conte daigne
Jaymeroye mieulx lacointance
Cent mile fois du roy de france
Que dung pouure par me dame
Tout ait il aussi bonne ame
Que je voy tous nudz ces truans
Gesir suz ces fumiers puans
Et de la faim crier & braire
Ne mentremett de le^r affaire
Sil sont a lostel dieu porte
Ja po^r moy nerent conforte
Que dune aulmosne toute seule
Ne me paistroient il la gueule
Qui nont pas vaillant vne seiche
Que donra qui son coutel leiche
Mais dung riche vsurier malade
La visitance est bonne & sade
Cellui vueil je bien conforter
Car jen cuit deniers apporter
Et se la male mort le nosse
Bien le conuoy jusqua la fosse
Et sauc\[u\]n vient qui me repraigne
Pourquoy du pouure me restraigne
Sauez vo^s comment jen eschappe
Je le^r respon q̄ par ma chappe
Que li riches est entechiez
Plus q̄ li pouures de pechiez
Si a plus grāt mestier de conseil
Pource y vois pour ce le conseil
Le jo^r quāt aultre si grāt pte
Seroit lame en grāt pouerte
Comme elle fait en grāt richere
Lun & lautre egalment la blece
Car ce sont deux extremitez
Que richesce & mandicitez
Le moyen a nom souffisance
La gist des vertus labondance
Car salemons tout a deliure
Nous a escript en vng sien liure
Des paroles, cest le tiltre
Ou xxx^e chapitre
Garde moy dieu par ta puissance
De richesce & de mandiance
Car riches homs quāt il sadresce
A pou penser a sa richesce
Tant met son cue^r a la folie
Que son creato^r en oublie
Cil qui mendicite guerroye
De pechie comment le gueroye
Envis aduient qui ne soit lieres
Ou piure ou en dieu mentierres
Salemon si dit tout par lui
La lettre que deuant vo^s lui
Si puis bien jurer sans delay
Quil nest escript en nulle lay

Du moins nest il pas en la lettre
Que Jhucrist ne si apostre
Fussent onques veuz pain querre
Tant com ilz allerent par terre
Car mandier pas ne vouloient
Ainsi preschier le souloient
Jadiz par paris la cite
Li maistre en divinite
Si peussent il demander
De plain povoir sans truander
Car de par le pasteur estoient
Et des ames la cure avoient
Neis apres la mort leur mestre
Recommancerent ilz a estre
Tantost laboureur de mains
De leur labeur ne plus ne mains
Recepvoient leur soustenance
Et vivoient en pacience.
Et se remenant en avoient
Aux aultres povres le donnoient
Ne fondoient palays ne salles
Ains gesoient en maisons salles
Puissans homs doit bien le recors
Aux propres mains au propre corps
En labourant querre son vivre
Sil na dont il se puisse vivre
Combien quil soit religieux
Et de servir dieu curieux
Tout ainsi faire le convient
Fors es cas dont il me souvient
Que bien raconter vous sauray
Quant temps du racompter auray
Et encor devroit il tout vendre
Et du labour sa vie prendre
Sil est bien parfaiz en bonte
Ce ma lescripture compte
Car quant oyseux hante autrui table
Lobierres est et sert de fable
Ne il nest pas ce sachiez raisons
De sexuser soy par oraisons
Car il convient en toute guise
Entrelessier le dieu service
Pour ses aultres necessitez
Mengier convient cest veritez
Et dormir et faire aultre chose
Nostre oraison lors se repose.
Ainsi se convient il retraire
Doroison pour son labeur faire
Car lescripture si accorde
Qui la verite nous recorde
Et si deffent Justinians
Qui fist noz livres anciens
Que nulz homs en nulle maniere
Poissans de corps son pain ne quiere
Puis quil le truisse ou gaaignier
Len le devroit mieulx mehaignier
Ou faire en apperte justice.
Que soustenir en tel malice
Ne font pas ce que faire doivent
Ceulx qui telz aumosnes recoivent
Sil nen ont espoir privilege
Qui de la paine les allege
Mais ne cuit pas quil soit euz
Se li prince nest deceuz
Et si ne cuit pas savoir
Quil le puissent par droit avoir
Si ne faiz ce pas terminance
Du prince ne de sa puissance
Ne par mon dit ne vueil comprandre
Sil se puet en tel cas estendre
De ce ne me doy entremettre.
Mais je croy que selon la lettre
Les aumosnes qui sont deues
Aux povres gens lasses et nues
Foibles et vains et mehaignez
Par qui pain nert mais gaaigniez
Pour ce quilz nen ont la puissance
Qui les maine en leur grevance

HS / Vu 39 -

Il maine son dampnement
Cil qui fist adam ne ment
Et sachiez la ou dieu commande
Que li preudhoms quanquil a vende
Et doient aux povres et les sieue
Pour ce ne veult il pas quil vive
De li servir en mandiance
Ce ne fut oncq sa sentence
Ains entent que de ses mains oeuvre
Et quil ensuive par bone oeuvre
Car saint pol commandoit ouvrer
Aux appostres pour recouvrer
Leurs necessitez et leurs vies
Et leur deffendoit truandies
Et disoit de voz mains ouvrez
Ja sur aultrui ne recouvrez
Ne vouloit quilz demandassent
A quelzconques gens quilz preschassent
Ne que leuvangile vendissent
Ains doubtoit que sil requeissent
Quilz ne toulsissent en requerre
Quilz sont maint donneeur en terre
Qui pour ce donnent au voir dire
Quilz ont honte de lescondire
Ou le requerant leur ennuye
Si donnent pour ce quil sen fuye
Et scavez que ce leur prouffite
Le don perdent et la merite
Quant les bonnes gens qui loient
Le sermon saint pol lui prioient
Pour dieu quil voulsist du leur prendre
Ni voulsist il ja la main tendre
Mais du labeur des mains prenoit
Ce dont sa vie soustenoit

Le dieu damours parle a faulx semb

Dy moy doncq comment puet vivre
Fors homs de corps qui dieu veult suivre
Puis quil a tout le sien vendu
Et aux povres dieu despendu
Et veult tant seulement orer
Sans jamais de mains labourer
Le puet il faire

Faulx semblant

Oil

Le dieu damours

Comment

Faulx semblant

Sil entroit selon le comment
De lescripture en abbaye
Qui fust de propre bien garnie
Ainsi comme sont ces blans moisnes
Cil noir cil regulier chanoine
Li hospitalier cil du temple
Que ien repuis bien faire exemple
Et y preist sa soustenance
Car la na point de mendiance
Ne pourquant maint moisnes labeurent
Et puis au service dieu queurent
Et pour ce quil fut grant discorde
En ung temps dont je me recorde
Sur lestat de mendicite
Briefment vous ert cy recite
Comment puet homs mendiant estre
Qui na dont il se puisse pestre
Les cas en orrez tire a tire
Si quil ny aura que redire
Maugre les felonnesses jangles
Car verite ne quiert nulz angles
Si porray je bien comparer
Quant oncq osay tel champ arer
Vez ci les cas especiaulx
Se li homs est si bestiaulx
Quil nait de nul mestier science
Ne nen desire lignorance
A mandicite se puet traire
Jusquil saiche aucun mestier faire
Dont il puisse sans truandie
Vivre loyaulment en sa vie
Ou sil labourer ne peust

HS / Vu 39 -

Pour maladie quil eust
Ou pour viellesse ou pour enfance
Tourner se puet en mendience
Ou sil a trop par adventure
Dacoustumee nourriture
Vescu delicieusement
Les bonnes gens communement
En doivent lors avoir pitie
Et souffrir le pour amitie
Mandier et du pain querir
Non pas de faim laissier perir
Ou sil a douvrer la science
Et le vouloir et la puissance
Prest de labourer bonnement
Mais ne treuve pas prestement
Qui labourer faire le vueille
Pour riens que faire puisse et vueille
Bien puet lors en mendicite
Pourchacier sa necessite
Ou sil a son labour gaaigne
Mais il ne puet de sa gaaigne
Suffisamment vivre sus terre
Bien se puet lors mettre au pain querre
Et dhuis en huis partout tracier
Pour le remenant pourchacier
Ou sil veult pour la loy deffendre
Quelque chevalerie emprendre
Soit darmes ou de lecteure
Ou daultre convenable cure
Se pouvrete le va grevant
Bien puet si com iay dit devant
Mandier tant quil puisse ouvrer
Pour ses estouvoirs recouvrer
Mais quil oeuvre des mains itelz
Non pas des mains espiritelz
Mais des mains du corps prement
Sans mettre double entendement
En tous ces cas et en semblables
Se plus en treuves raisonnables

Et sus ceulx qui ci present vous livre
Qui de mandience veult vivre
Faire le puet non aultrement
Se cil de sainct amour ne ment
Qui disputer souloit et lire
Et preschier de tele matire
A paris avec les devins
Ja ne maist ne pain ne vins
Sil navoit en sa verite
Lacort de luniversite
Et du peuple communement
Qui oioient son preschement
Nulz preudhoms de ce reffuser
Ne se puet vers dieu excuser
Qui grouncier en vouldra si grouce
Et courroucier si se courrouce
Que je ne men tairoye mie
Se ien devoye perdre la vie
Ou estre mis en chartre obscure
Come saint pol contre droicture
Ou estre bannis du royaulme
A tort come fu maistre guillme
De sainct amour qui ypocrisie
Fist essillier par grant envie
Ma mere en exil le chaca
Le vaillant homme tant brasa
Pour verite quil soustenoit
Vers ma mere trop mesprenoit
Pour ce quil fist ung nouveau livre
Ou sa vie fist toute escrire
Et vouloit que je renoiasse
Mendicite et labourasse
Se je navoye de quoy vivre
Bien me vouloit tenir pour yvre
Car labourer ne me puet plaire
De labourer nay je que faire
Trop a grant paine en labourer
Jay mieulx devant les gens ouvrer
Et affubler ma renardie

HS / Vu 39 -

Dun mantel de papelardie

Le dieu damours

Quest ce deable ql sont cil dit
Quest ce q tu as icy dit

Faulx semblant

Quoy · grans desloyaultes apptes

Le dieu damours

Dont ne crois tu pas dieu

Faulx semblant

Non certes
Quennuls puet a grat chose actaindre
En ce siecle qui dieu veult craindre
Car tuit li bon li mal eschieuent
Et loyaument du leur se viuent
Et qui selon dieu se maintiennent
Envis de pain a aultre viennent
Telulx gens boiuent trop de mesaise
Nest vie qui tant me desplaise
Mais esgardez que de deniers
Ont usuriers en leurs greniers
Faulx saulnier et termineur
Baillif preuost bedel mayeur
Tous viuent pres q de rapine
Li menus peuple a eulx enclime
Et ceulz come leups les deueuvrent
Trestuit sur la pouure gent queuret
Nest nulz qui despouiller nes vueille
Tous saffublent de leur despueille
Trestous de leur substance hument
Sans eschauder tous vifz les plumet
Et le plus fort le foible robe
Mais ie qui vestz ma simple robe
Lobans lobes et lobeurs
Robe robes et robeurs

Encores faulx semblant

Par ma lobe entasse et amasse
Grans tresors en tas et en masse
Qui ne puet pour riens affonder
Car se ie faiz palais fonder
Et acomplir tous mes deliz
De compaignies en deliz
De tables plaines dentremetz
Car ne vueil aultre vie mes
Car ainsi q soit vuyt mes tresors
Me recroist argent et bons ors
Deniers me viennent a ressours
Ne faiz ie bien tumber mes ours
En acquerre est toute mentente
Mieulx vault mon pourchas q ma rente
Son me debuoit tuer ou batre
Si me vueil ie par tout embatre
Si ne querroie ie cesser
De ces empereurs confesser
Ou roys ou ducz ou bers ou contes
Mais de pouure gent est ce hontes
Je nay cure de pouure gent
Leur estat nest ne bel ne gent
Ces empereris ces duchesses
Ces roynes et ces contesses
Ces haultes dames palasines
Ces abbesses ces beguines
Ces baillives ces cheualieres
Ces bourgoises cointes et fieres
Ces nonains et ces damoiselles
Queulx quelz soient cointes ou belles
Soient nues ou bien parees
Ja ne sen yront esgarees
Et pour le sauuement des ames
Jenquier des sires et des dames
Et de trestoutes leurs mesgnies
Les proprietes et les vies
Et leur faiz croire et met es testes
Que leurs prestres ne sont q bestes
Enuers moy et mes compaignons
Dont iay moult de mauuais gaignons
A qui ie sueil sans riens celer
Les secretz aux gens reueler
Et eulx aussi tout me reuelent

HS / Vu 39 -

Que riens au monde ne me relent
Et pour les mauvais apparcevoir
Qui ne finent de gens decevoir
Parolles vous diray cy
Que nous lisons de saint Macy
C'est assavoir leuvangelistre
Ou .xxiii.e chapitre
Sus listoire de moysi
Car le livre le respont ainsi
C'est le testament ancien
Ce dient li pharisien
Ce sont les faulses gens maudittes
Que le livre appelle ypocrites
Faictes ce quilz sermonneront
Ne faictes pas ce quilz feront
Du bien dire ne sont pas lent
Mais du faire n'ont nul talent
Ilz lient aux gens decepvables
Grans faiz qui ne sont pas portables
Et sus les espaules leur posent
Mais a leur doy mouvoir ne losent

Le dieu damours

Pour quoy

Faulx semblant

Par foy que ilz ne veullent
Car les espaules douloir seulent
Aux porteurs de faiz porter
Pour ce sen veullent deporter
Sil font oeuvres qui bonnes soient
C'est pour ce que les gens les voyent
Leurs fillatieres eslargissent
Et les fimbries agrandissent
Et des sieges ayment aux tables
Les plus grans les plus honorables
Et les premiers es synagogues
Comme fiers orguilleux et rogues
Et ayment que len les salue
Quant ilz trespassent par la rue
Et veullent estre appelle mestre
Ce que ilz ne devroient pas estre
Car leuvangile va encontre
Qui leur desloyaute demonstre
Une aultre coustume avons
Vers ceulx que contre nous savons
Trop les voulons forment hair
Et tous par acort envahir
Ce que lun het li aultre hent
Et tuit a confondre le beent
Se nous voyons quil puist conquerre
Par quelque engin honneur en terre
Provendes et possessions
A savoir nous estudions
Par quel eschielle il puet monter
Et pour li mieulx prandre et donter
Par traÿson le diffamons
Envers tous puis que ne lamons
De leschelle les eschallons
Ly couppons ainsi les espillons
De ses amis quil nen saura
Ja mot quant perduz les aura
Car sen appert le grevions
Espoir blasmez en serions
Et si faudrions a nostre esme
Car se nostre entencion pesme
Savoit cil il sen deffendroit
Si que len nous en reprendroit
Se lun de nous a grant bien fait
Pour nous tous le tenons a fait
Voire par Dieu sil le faignoit
Ou sans plus vanter sen daignoit
Davoir avanciez aucuns hommes
Tous de ce fait parconnier sommes
Et disons bien savoir debvez
Que tielz est par nous esleuez
Et pour avoir des gens loenges
Des riches hommes par losenges
Empetrons que lettres nous doingnent
Qui la bonte de nous tesmoingnent

Si que len troeve par le monde
Que vers nous toute en nous habonde
Et tousiours pourtres nous faignons
Mais comment que nous nous plaignons
Nous sommes ce vous faiz savoir
Ceulx qui tout ont sans riens avoir
Je mentremetz de courretages
Je foiz paix je faiz mariages
Et si pren executions
Et voiz en procurations
Des aultrui besoignes tracier
Ce mest ung moult pesant mestier
Messagier suis et faiz enquestes
Qui ne me sont pas moult honnestes
Et se vous avez riens a faire
Vers ceulx entour qui je repaire
Dictes le moy cest chose faicte
Si tost com la marez retraicte
Pour quoy vous mavez bien servi
Mon servise avez desservi
Mais qui chastier me vouldroit
Tantost ma grace se touldroit
Je nayme pas ceulx ne ne priz
Par qui je puis estre repris
Les aultres tous vueil je reprendre
Mais ne vueil leur reprise entendre
Car je qui les aultres chasti
Nay cure destrange chasti
Si nay mais cure dermitages
Jay lessie deserts et boscages
Et quict a saint Jehan baptiste
Du desert et manoir et giste
Trop par estoye loing gitez
Es bours es chasteaulx es citez
Faiz mes sales et mes palès
Ou len puet courre a plain eslès
Puis dy que je suis hors du monde
Et je my plunge et affonde
Et my aaise et baigne et noe
Come poisson fait de sa noe

Faulx semblant

Je suis des varletz antecrist
Des larrons dont il est escript
Qui ont habit de sainctee
Et vivent en tel faintee
Dehors semblons aigneaulx pitables
Dedans sommes loups ravissables
Si avirons et mer et terre
A tout le monde avons pris guerre
Et voulons par tout ordonner
Quel vie len y doit mener
Sil y a chastel ne cite
Ou bougre soient recite
Neiz sil erent de melen
Et aussi les en mestroit len
Ou se nulz homs oultre mesure
Vent a terme ou preste a usure
Tant est dacquerre curieux
Ou sil est trop luxurieux
Ou lierres ou symoniaux
Soit prevost soit officiaulx
Ou prestre que tiengne sa mie
Ou prelas de jolive vie
Ou vielles putains hostellieres
Ou maquereaux ou bordelieres
Ou repris de quelzconques vices
Dont len doye faire justices
Par tresous les saintz que len proye
Sil ne se deffent de lamproye
De lux de saumon ou danguille
Son le puet trouver en la ville
Ou de tartres ou de flaons
Ou de fromagies en glaons
Qu aussi est ce moult bel joel
Ou la poire de caillouel
Ou doisons gras ou de chappons
Dont par les gueulles nous frappons
Ou sil ne fait venir en haste

HS / Vu 39 -

Cheuriaux comme lardez en paste
Ou de porc aumosnes vne lonchete
Il aura de corde vne alonge
De quoy len le mettra bruler
Et que len lorra bien vler
Dune grant lieue tout entour
Ou sera pris et mis en tour
Pour estre a tousiours emmurez
Sil ne nous a bien procurez
Ou sera punis du meffait
Plus espour que il naura meffait
Mais se li estat de cil savoit
Qui uit grant tour feust savoit
Ne li chausist ia de quel pierre
Fust sans compas et sans esquierre
Neiz de motes ou de fust
Ou daultres riens que ce feust
Mais quil eust dedans assez
Des biens temporelz amassez
Et dressast suz vne perriere
Qui lancast devant et derriere
Et de deux costez ensement
Encontre nous espessement
Teulx caillous com moez nommer
Pour soy mieulx faire renommer
Quil getast a grans mangonniaux
Vins en barilz ou en tonneaulx
Ou grans satz de centaine livre
Ou ia ne sen verra delivre
Ou sil ne treuve telz pitances
Estudit en equipolences
Et lesse ester leux et fallaces
Sil ne cuide acquerre noz graces
Ou tel tesmoing li porteron
Que tout vif ardoir le feron
Ou li donrron tel penitance
Qui vauldra pis que la pitance
Ja nes congnoistrez aux robes
Les faulz traistres plains de lobes

Les faiz vous esruet regarder
Se deulx vous voulez bien garder
Et se ne fust la bonne garde
De luniversite qui garde
Le chief de la crestiente
Tost eust este tourmente
Quant par mauvaise entencion
En lan de lincarnation
Mil et deux cens cinq et cinquante
Nest homs vivans qui men desmente
Fu bailliez cest bien chose voire
Pour prendre commun exemplaire
Vng livre de par le deable
Cest leuvangile pardurable
Que le saint esprit ministre
Si comme il apparoit ou tiltre
Ainsi est il entitulez
Bien est dignes destre brulez
A paris not homme ne femme
Ou parvis devant nostre dame
Qui lors avoir ne le peust
A transcrire sil li pleust
La trouvast par grans mesprisons
Maintes telles comparisons
Autant comme par grant valeur
Soit de clarte soit de chaleur
Surmont li soulaux la lune
Qui trop est plus trouble et plus brune
Et li noyaux des noiz la quaque
Ne cuidiez pas que je vous morque
Sus mame le vous dy sans guile
Tant surmonte ceste euvangile
Ceulx que li quatre euvangelistre
Ihucrist firent a leur tiltre
De tieulx comparaisons grant masse
Y trouvast on que je trespasse
Luniversite qui lors yere
Endormie leva la chiere
Du bruit du livre sesveilla

HS / Vu 39 -

Nonc puis garres ne someilla
Ains s'arma pour aller encontre
Quant el vit cel horrible monstre
Toute preste pour bataille
Et le livre au juge bailla
Mais cil qui la le livre mistrent
Saillirent sus si le reprisdrent
Et se hasterent du repondre
Car ilz n'y savoient respondre
Par espondre ne par gloser
A ce quon vouloit opposer
Contre les parolles maldites
Qui en ce livre sont escriptes
Or ne scay quil en avendra
Ne quel fin ce livre tendra
Mais encor leur convient attendre
Tant quilz le puissent mieulx deffendre
Ainsi antecrist attendrons
Tous ensemble a lui nous tendrons
Cil qui ne si vouldra aherdre
La vie lui convendra perdre
Les gens contre lui esmouverons
Par les baratz que nous couvrons
Et les ferons deglaiver
Ou par aultre mort devier
Puis quil ne nous vouldront ensuivre
Quil est ainsi escript ou livre
Qui ce racompte et signifie
Tant com pierres ait seignourie
Ne puet Jehan mostrer sa force
Or vous ay dit du sens l'escorce
Qui fut l'entencion respondre
Or vous vueil la moele espondre
Par pierre vueil le pape entendre
Et les clers seculiers comprandre
Qui la loy Jhesucrist tendront
Et garderont et deffendront
Contre les empescheurs
Par Jehan les prescheurs.

Qui diront qu'il n'est loy tenable
Fors l'euvangille pardurable
Que le saint esprit envoye
Pour mettre gens en bonne voye
Par la force Jehan entant
La grace dont se va vantant
Qui pecheurs veullent convertir
Pour les faire a dieu revertir
Moult y a d'aultres dyablies
Commandees et establies
En ce livre que je vous nomme
Qui sont contre la loy de Romme
Et se tiennent a antecrist
Si com trouve ou livre escript
Lors commenceront a occire
Tous ceulx de la partie pierre
Mais ja n'auront pouoir d'abatre
Ne pour occire ne pour batre
La loy pierre je vous plevis
Quil n'en demeurt assez de vis
Qui tousjours bien la maintendront
Tant que tuit en la fin vendront
Et sera la loy confondue
Qui par Jehan est entendue
Mais ne vous en vueil or plus dire
Car trop alonge ma matire
Mais se cilz livres fust passez
En greigneur estat feusse assez
S'ay je ja moult de grans amis
Qui m'ont ja en grant estat mis

Faulx semblant

Se tout le monde est emperes
Barat mes sires et mes peres
Ma mere en est empereris
Maulgre en ait saint esperis
Nostre puissant lignage regne
Nous regnons ore en chascun regne
Et bien est droiz que nous regnons
Car trestout le monde enguignons

Et savons si les gens decoivre
Que nulz ne s'en puent apercoivre
Ou qui le set appercevoir
N'ose il descouvrir le voir
Mais il en l'ire Dieu se boute
Qui plus que Dieu mes freres doubte
N'est pas en foy bons champions
Qui craint telz simulacions
Ne qui veult paine refuser
Qui puist venir d'eulx accuser
Telz homs ne puet entendre a voir
Ne Dieu devant les yeulx avoir
Si l'en pugnira Dieu sans faille
Mais ne m'en chault comment il aille
Puis que l'amour avons des hommes
Pour si bonnes gens tenuz sommes
Que de reprendre avons le pris
Sans estre de nullui repris
Quelz gens doit l'en dont honorer
Fors nous qui ne cessons dorer
Devant les gens apertement
Tout soit il derrier aultrement
Est il greigneur forsennerie
Que d'essaucier chevalerie
Et d'amer gens nobles et cointes
Qui robes ont gentes et cointes
S'il sont telz gens com il apparent
Qui si nettement se parent
Que les dictz s'accordent a les faiz
N'est ce grant dueil et grant forfaiz
Si ne vueillent estre ypocrite
Tel gent puist ore estre maudite
Ja certes telz gens n'amerons
Mais beguines aux grans chaperons
Aux chieres palles et alises
Qui ont ces larges robes grises
Toutes fretelees de croses
Housseaulx froncez et larges botes
Qui ressemblent bourse a caillez

A ceulx doivent princes baillier
A gouverner eulx et les terre
Ou soit par paix ou soit par guerre
A ceulx se doit prince tenir
Qui veult a grant honneur venir
Et s'il sont aultres qu'ilz ne semblent
Qu'ainsi la grace du monde emblent
La me vueil embatre et fichier
Pour decepvoir et pour trichier
Si ne vueil ie pas pour ce dire
Qu'en doye humble habit despire
Pour quoy dessoubz orgueil n'abit
Nulz ne doibt hair povre habit
Le povre qui s'en est vestus
Mais Dieu ne prise deux festus
S'il dit qu'il a laissie le monde
Et de gloire mondaine habonde
Et des delices veult user
Qui puet tel beguin excuser
Tel papelart quant il se rent
Puis va mondains deliz querant
Et dit que touz les a laissiez
S'il s'en veult puis estre engressiez
C'est li matins qui gloutement
Retourne a son vomissement
Mais a vous n'ose ie mentir
Mais se ie peusse sentir
Que vous ne la perceussiez
La menconge ou poing eussiez
Certainement ie vous boulasse
Ja pour pechie ne le laissasse
Si vous pourray ie bien faillir
Se m'en deviez mal baillir

L'acteur

¶ Li dieux s'en rit de la merveille
Et chascun forment s'en merveille
Et dient ci a beau sergent
Ou bien se doivent fier gent

Le dieu d'amours.

HS / Vu 39 -

Faulx semblant dist amours dy moy
Puis que de moy tant tapriuoy
Quen ma court si grant pouoir as
Que roys des ribaux y seras
Me tendras tu ma couenant

Faulx semblant

Oyl je vous iur et fiance
Nonc norent sergent plus loyaulx
Vostre pere ne vous ayeulx

Le dieu damours

Comment cest contre nature

Faulz semblant

Mettez vous en aduenture
Car se pleiges en requerez
Ja plus asseur nen serez
Non voir se ien bailloie ostages
Ou lettres ou pleiges ou gaiges
Car a tesmoing vous en appel
Len ne puet oster de sa pel
Le leu iusquil soit escorchiez
Ja tant nert batus ne torchiez
Cuidez que ie ne triche et lobe
Pour ce se ie vest simple robe
Soubz qui iay maint grant mal ouure
Ja par dieu mon cuer nen mouure
Et se iay chiere simple et coye
Que de mal faire me recroye
Mamie contrainte abstinence
A mestier de ma pourueance
Pieca fust morte et mal baillie
Sel ne meust en sa baillie
Laissiez nous li et moy cheuir

Le dieu damours

Or soit je ten croy sans pleuir

Lacteur

Et li lierres enz la place
Qui de trahison ot la face
Blanche de hors dedans nercie
Si sagenoille et len mercie

Comment li dieux damours et son ost assaillent le chastel Jalousie

Dont ny a fors de latourner
Ce dist amours sans seiourner
Or a lassault appertement
Dont sarmerent tuit communement
De telz armes comme armer durent
Armez sont et quant armez furent
Si saillent sus tuit abriue
Au fort chastel sont arriue
Dont ia ne beent a partir
Tant que tuit y seront martir
Ou quil soit pris auant quilz sen partent
Leurs batailles en quatre partent
Si sen vont en quatre parties
Si com les gens orent parties
Pour assaillir les quatre portes
Dont les gardes nerent pas mortes
Ne malades ne parescuses
Mais erent fors et vigoreuses

Lacteur

Or vous diray la contenance
De faulz semblant et dabstinence
Qui contre malebouche vindrent
Entre eulx deux vng parlement tindrent
Comment contenir se deuoient

HS / Vu 39 -

Et se congnoistre se feroient
Ou il yroient destruire
Si ont par acort devise
Quil sen iront en tapinage
Aussi com en pelerinage
Com bonne gent piteuse z saincte

De labbit z estat de abstinence contraincte

Tantost abstinence contraincte
Vest une robe cameline
Et satourne come beguyne
Et ot dun large couvrechief
Et dun blanc drap couvert le chief
Son psaultier mie noublia
Unes patenostres y a
A ung blanc laz de fil pendues
Qui ne luy furent pas vendues
Donnees les li ot ung freres
Quel disoit quil ert ses peres
Et la visitoit moult souvent
Plus q nul aultre du couvent
Et el souvent le visitoit
Maint beau sermon li recitoit
Ja pour faulz semblant ne laissast
Que souvent ne la confessast
Et par si grant devocion
Faisoient leur confession
Que deux testes avoiet ensemble
En ung chaperon ce me semble

La belle facon abstinence contraincte

De belle taille la devise
Mais ung peu fut pale de vis
Et ressembloit la putt lisse
Le cheual de lapocalipse
Qui signifie la gent male
Dypocrisie taincte z pale
Car cil cheual sus soy ne porte
Fors couleur qui est pale z morte
De tel couleur enlangouree
Fu abstinence coulouree
De son estat se repentoit
Si com son vis representoit
De larrecin ot ung bourdon
Quel receupt de barat pour don
De tristesse fumee rousse
Escharpe plaine de soussy
Quant el fut preste si sen tourne
Faulz semblant qui bien se ratourne
A loy dune faulse personne
Qui nest en soy belle ne bonne
Et aussi com pour essayer
Vestus les draps frere sohyer

De labit faulx semblant

La chiere avoit simple z piteuse
Ne regardeure orguilleuse
Not il point mais doulce z paisible
A son col portoit une bible
Apres sen va sans escuier
Et pour ses membres apuier
Ot aussi com par impotence
De trahyson une potence
Et fist en sa manche glacier
Ung bon rasoir tranchant dacier
Quil fist forgier a une forge
Que len appelle coupegorge
Tant va chascun z tant sapprouche
Quilz sont venuz a malle bouche
Qui a sa porte se seoit
Trestous les trespassans veoit
Les pelerins choisist qui viennent
Qui moult humblement se contiennent
Enclinee lont moult humblement
Abstinence premierement
Le salue z de li va pres
Faulz semblant le salue apres
Et il eulx mais onc ne se mut
Quil ne les doubta ne cremut
Car quant veuz les eut ou vis

Bien les congneut et li fut vis
Quil congnoissoit bien abstinence
Mais ne sceut rien de contraingnance
Ne scavoit pas quel fust contrainte
Ne larronnesse vie fainte
Ne sont il pas ce vous plevis
Onc rien ne lui en fut advis
Ains cuidoit quil venist de tre
Mais il venoit dautre degre
Et se le de tre commenca
Faulx li trez des lors en ca
Faulz semblant reut assez veu
Mais faulz ne leut pas cognu
Faulz ert il mais de faulsete
Ne leust il ja mais recite
Car li semblant si fort ouvroit
Que la faulsete li couvroit
Mais savant le congneussiez
Quen ses draps veu leussiez
Bien jurissiez le roy celestre
Que cil qui devant souloit estre
De la dance li beau robin
Estoit devenu jacobin
Mais sans faille et est la somme
Li jacobin sont tuit preudhomme
Mauvaisement lordre tendroient
Se telz menestreurs estoient
Si sont cordelier et barre
Tout soient ilz gros et quarre
Et sac et tuit li autre frere
Ny a cil qui preudhoms nappere
Mais ja ne verrez dapparence
Conclure bonne consequence
En nul argument que len face
Li deffault existence efface
Tousiours y trouverez sophisme
Qui la consequence envenime
Se vous avez subtilite
Dentendre la duplicite

Quant li pelerin venu furent
A malle bouche ou venir durent
Tout leur harnois mult pres deulx misrent
Delez malle bouche sassistrent
Qui leur a dit or ca venez
De voz nouvelles maprenez
Et me dictes quelle achoison
Vous amaine en ceste maison

Comment contrainte abstinence parle premierement a male bouche.

Sire dist contrainte abstinence
Pour faire nre penitence
De fin cuer net et entrin
Sommes devenuz pelerin
Presque tousiours a pie alons
Pouldreux avons tous les talons
Si sommes nous deux envoie
Par my ce monde desvoie
Donner exemple et prescher
Pour plus le pechie adcerchier
Quantes pescharlle ne voulons
Et pour dieu sicom nous soulons
Hostel vous voulons demander
Et pour vre vie amender
Mais quil ne vous deust desplaire
Vous vouldroye icy retraire
Ung brief sermon a brief parolle

Lacteur

Atant male bouche parole

Malle bouche

Lostel dist il tel com veez
Prenez ja ne vous ert veez
Et dictes quanquil vous plaira
Je lescouteray que ce sera

Faulz semblant

Grans merciz sire. Adonc commence
Premierement dame abstinence

Le sermon dabstinence contrainte fait a malle bouche

Sire la vertu premeraine
La plus grant la plus souveraine
Que mortelz homs puisse avoir
Par science ne par avoir
Cest de sa langue refrener
A ce se doibt chascun pener
Quar tous jours il vault mieulx que se taise
Que dire parolle mauvaise
Et cil qui voulentiers lescoute
Nest pas preudhoms ne dieu ne doubte
Sire sur tous aultres pechiez
De cestuy estez entechiez
Une trouffe pieca deistes
Dont trop malement mesprenistes
Dung varlet qui cy repairoit
Vous distes quil ne queroit
Fors a bel acueil decepvoir
Ne deistes pas de ce voir
Ains en mentistes se devient
Il ne va mais cy ne ne vient
Nespoir jamais ne ly verrez
Bel acueil en est enserrez
Qui avec vous cy se jouoit
Des plus beaulx jeux quil pouoit
Le plus des jours de la sepmaine
Sans nulle pensee vilaine
Or ne soze mais solacier

Le varlet avez fait chacier
Qui se venoit ycy deduire
Qui vous esmeut a ly tant nuyre
Fors que vostre male pensee
Qui mainte mensonge a pensee
Ce meut vostre male loquture
Qui crie brait muse et tense
Et les blasmes aux gens eslieve
Et les deshonneure et les griefve
Pour chose qui na point de preuve
Fors de cuidance et de controuve
Dire vous oz tout en appert
Qui en cuider maint homme pert
Si est peche de controuver
Chose qui fait a reprouver
Vous mesmes bien le scavez
Par quoy plus grant tort en avez
Et ne pourquant il ny fait force
Il ny donroit du fust lescorce
De ce comment que il en soit
Sachiez que nul mal ny pensoit
Car il y alast et venist
Nulle essoine ne len tenist
Or ny vient mais ne nen a cure
Se nest par aucune adventure
Entrepassant mains que li aultre
Et vous guetiez lance sur fautre
A ceste porte sans sejour
La muse au musart toute jour
Par nuit et par jour y veilliez
Pour droit noyant y travailliez
Jalousie qui sen atant
A vous ne vous vauldra tatant
Si est de bel acueil dommaiges
Qui sans riens devoir est engaiges
Sans forfait en prison demeure
La languist li chaitif et pleure
Se vous naviez plus forfait
Ou monde que cestui forfait

HS / Vu 39 -

Vous deust on ne vous puist mie
Bouter hors de vre baillie
Mettre en chartre ou lier en fer
Vous en irez ou rul denfer
Se vous ne vous en repentez

Male bouche respont a abstinence

Certes dist il vous y mentez
Que le mal soiez vous venue
Vous ay je pour ce retenus
Pour moy dire honte & laidure
Par vre grant mesaventure
Me tenissiez vous pour bergier
Or alez ailleurs hebergier
Qui mappellez ci menteeur
Vous estes dui enchanteeur
Qui mestez cy venu blasmer
Et pour voir dire mesamer
Alez vous ore ce querant
A touz les deables vous rent
Et vous beau dieu me confondez
Sanz que cest chastel fust fondez
Ne passerent jours plus de dix
Quen le me dist & fel redis
Et que cil la rose baisa
Ne scay se plus sen aaisa
Pour quoy me fist on acroire
La chose selle ne fust voire
Par dieu fel diz & rediray
Et croy que ja nen mentiray
Et corneray a mes busines
Et a voisins & a voisines
Comment par ci vint & par la
Adonc faulx semblant parla

Faulz semblant parle a male bouche

Sire ce nest pas euvangile
Quancques len dit parmi la ville
Or nayes pas oreilles sourdes
Prouver vous vueil que ce sont bourdes
Vous scavez bien certainement
Que nulz nayme entierement
Pour quoy il puisse scavoir
Tant a en lui pou de scavoir
Homme qui mesdit de lui
Or est voirs car oncques de lui
Ne fustes hay ains vous ayme
Et son treschier amy vous clayme
Tout amant voulentiers visitent
Les lieux ou leurs amours habitent
Car par tout ou il vous encontre
Belle chiere & lie vous monstre
Et de vous saluer ne cesse
Si ne vous fait pas cy grant presse
Nestes pas trop par lui lassez
Li aultre y viennent plus dassez
Sachiez se son cuer y pensast
De la rose il sen appressast
Et si souvent le veissiez
Que tout prouve le preissiez
Quil ne sen peust pas garder
Son le deust tout vif larder
Il ne feust pas ore en ce point
Mais sachiez il ne pensoit point
Non fait bel acueil vrayment
Tout en ait il mal paiement
Par dieu que sel bien voulsissent
Mal gre vous la rose cueillissent
Quant du varlet mesdit aurez
Qui vous aymoit bien le savez
Sachiez bien sil eust beance
Ja nen soiez en mescreance
Jamais nul jour ne vous amast
Ne pour amy ne vous clamast
Et voulsist penser & veillier
Du chastel prendre & essillier
Sil feust voirs car il le seust
Que qui que fust dit leust
De soy le peust il scavoir
Puis quentree ny peust avoir

HS / Vu 39 -

Si comme avant avoit sceu
Tantost leust apperceu
Or le scet il tout aultrement
Dont avez vous oultreement
La mort denfer bien desservie
Quant tel gent avez asservie

Lacteur

Faulz semblant ainsi ce li preuve
Cil ne scet respondre a la preuve
Et si y voit toute apparence
Fors quil ne chiet en repentance
Et li dist par dieu bien puet estre
Semblant je vous tien a bon mestre
Et abstinence moult a saige
Ambdui estes bien dun couraige
Que me loez vous que je face

Faulz semblant

Confez serez en ceste place
Et ce peche sans plus direz
De cestui vous repentirez
Car je suis dordre et suis prestre
De confesser le plus hault mestre
Qui soit tant com li monde dure
Jay de tout le siecle la cure
Ce not oncques prestres curez
Tant fust a son prelat jurez
Et si ay par la haulte dame
Cent tans plus pitie de vostre ame
Que vostre prestre perrochiaux
Ja tant nert vostre especiaux
Si ray ung moult grant avantage
Prelat ne sont mie si saige
Ne de trop si lettre com gie
Jay de divinite congie
Voire par dieu pieca leu
Pour confesser mont esleu
Le meilleur quon puisse scavoir
Par mon sens et par mon scavoir
Se vous voulez cy confesser
Et ce peche sans plus lesser
Sans jamais faire mencion
Vous avrez ma solucion

lacteur

Male bouche tantost sabesse
Si sagenoille et se confesse
Come vray repentans quilert
Et cil par la gorge lahert

Coment faulx semblant confesse male bouche et li couppe la gorge

Deux poings lestraint si lestrangle
Si lui a tollue la jangle
La langue a ung rasoir li oste
Ainsi chevirent de leur hoste
Ne lont aultrement enosse
Si le tumbent en ung fosse
Sans deffence la porte cassent
Quassee lont oultre sen passent
Si trouverent leans dormans
Trestous les souldoiers normans
Tant orent beu a guersay
Du vin que je pas ne versay
Eulz mesmes lorent verse
Tant que tuit jurent enverse
Yvres et dormans les estranglent
Jamais ne seront tieulz quilz janglent

Coment la vielle se rent et prie mercy

HS / Vu 39 -

Et vous courtoisie et largesse
La porte passent sans paresse
Si sont la tuit quatre assemble
Repostement et a emble
La vielle qui ne sen gardoit
Qui belacueil pieca gardoit
Ont tuit quatre ensemble veue
De la tour estoit descendue
Si sesbatoit enmy le baille
Dun chaperon en lieu de vaille
Suz sa guimple ot couvert sa teste
Contre lui couruivent en heste
Si lassaillirent tous quatre
El ne se voult pas faire batre
Quant les vit tous quatre assemblez
Par foy dist elle vous semblez
Bonne gent vaillant et courtoise
Or me dittes sans faire noise
Si ne me tiengs pas pourprise
Que querez en ceste pourprise

Faulx semblant respont

Pourprise doulce mere tendre
Nous ne venons pas pour vous prendre
Mais seulement pour vous veoir
Et sil vous puet plaire et seoir
Noz cuers offrons tout plainement
A vostre doulz commandement
Et quanque nous avons vaillant
Sans estre a nul jour deffaillant
Se il vous plaisoit doulce mere
Qui onques ne fustes amere
Vous requerons que il vous pleust
Sans ce que nul mal y eust
Que plus leans ne languisist
Belacueil ainçois sen yssist
O vous ung petitet jouer
Sans gueres ses piez embouer
Ou vueillez au moins quil parolle
A cest varlet une parolle
Et que li ung lautre confort
Ce leur sera moult grant confort
Ne gueres ne vous coustera
Et cil vostre homs lige sera
Mais vostre serf dont vous pourrez
Faire tout quanque vous voulrez
Ou revendre ou engagier
Bon fait ung amy gaaignier
Et vez ci de ses jouelets
Ces fermaux et ces noelz
Vous donra voire ung garnement
Vous donra il prochainement
Moult a franc cuer courtois et large
Si ne vous fait mie grant charge
De li estes forment amee
Et si nen serez ja blasmee
Quil est moult saiges et celez
Si vous prions que le celez
Ou quil y voist sans villainie
Si lui aurez rendu la vie
Et maintenant cest chapelet
De par li de fleurs nouvelet
Sil vous plaist belacueil portez
De par li au moins le confortez
Et lestrenez du beau salu
Ce li aura cent mars valu

HS / Vu 39 -

La vielle respont a faulz semblant

Se dieu maist sestre peust
Que jalousie nel sceust
Et q reblasme nen oisse
Dist la vielle bien le feisse
Mais trop est malemet guetiez
Malebouche le flateres
Jalousie si la fait guete
Cest cil qui trestous no[us] aguete
Cil bret cil crie sans deffense
Et jengle trestout quanquil pense
Et contreuue neiz matire
Quant il ne scet de qui mesdire
Sil en deuoit estre penduz
Nen seroit il pas defenduz
Li lierres il maroit trahie
Sil le disoit a jalousie

Faulz semblant z sa compaignie respondent a la vielle qui gardoit bel acueil z dist

De ce font il ne sestuet douter
Jamais ne puet riens escouter
Ne veoir en nulle maniere
La gist tout mort en lieu de biere
En ces fosses gueulle baee
Sachez sil nest chose faee
Jamais deulz deux ne sanglera
Car pas ne ressuscitera
Se deables ny font miracles
Ou par poisons ou par triacles
Jamais ne les puet acuser

La vielle

Dont ne quier je ja refuser
Dist la vielle vre requeste
Mais dites li q il se heste
Je li trouueray bien passaige
Mais ny parle pas a oultraige
Ne ny demeure pas longuement
Et vieigne bien celeement
Quant je li feray assauoir
Et gart sur corps z sur auoir
Que nulz home ne sen apparcoiue
Et ne face rien qui ne doiue
Bien die sa voulente toute

Faulx semblant

Dame ainsi sera il sans doubte
Font ilz z chascun len mercie
Ainsi ont ceste oeuure bastie

Lacteur

Mais coment q la chose soit
Faulz semblant qui aille[ur]s pensoit
Dist a basse voix a li meismes
Se cil po[ur] qui no[us] emprismes
Ceste oeuure de riens me creust
Puis q damer ne recreust
Se vo[us] ne li accordissiez
Ja guieres ny gaaingnissiez
Au loing aler mien esciant
Quil y entrast en espiant
Sil en eust en temps z en leu
Len ne voit pas tousiours le leu
Ains prent bien ou tet les brebis
Tout les gart len par les herbis
Une heure alissiez au monstier
Vous y demourastes moult hier
Jalousie qui si le guille
Alast espoir hors de la ville
Ou q soit coment quil aille
Il venist lors en repostaille
Ou par nuyt deuers les cortis
Tout sans chandelle z sans tortis
Si nert dame qui le guetast
Qui espoir len amonnestast
Par confort tost le conduisist
Mais q la lune ne luisist
Car la lune par son cler luire
Seult aux amans mainteffoiz nuire
Quil y entrast par les fenestres

HS / Vu 39 -

Quil scet bien de lostel les estres
Par une corde sa aualast
Ainsi y venist et alast
Bel acueil espoir descendist
Es jardins ou cil latendist
Ou sen fuist hors du pourpris
Ou tenu laurs maint jo' pris
Et venist au varlet parler
Sil a lui ne peust aler
Ou quant endormis vous sceust
Se temps et lieu auoir peust
Les huiz entrouuers lui laissast
Ainsi du bouton sapressast
Li fins amans qui tant y pense
Et le cueillist lors sans deffense
Sil peust par aultre maniere
Les aultres portiers desconfire

Lamant

Et ce qui gaires loing nestoit
Me pense quainsi le feroye
Se la vielle me veult conduire
Ce ne me doit greuer ne nuire
Et sel ne veult gy entrerray
Par la ou mieulx mon point verray
Si com faulz semblant ot pense
Me ting du tout a son pense

Coment la vielle parle a belacueil

La vielle illec pl9 ne seiorne
Le trot a belacueil sen torne
Qui la tour oultre son gre garde
Qui bien se souffrist de tel garde
Tant va quelle vint a lentree
De la tour ou tost est entree
Les degretz monte liement
Au plus quelle pot hastiuement
Et li trembloient tuit li membre
Bel acueil quiert de chambre en chambre
Qui siet aux creneaulx appuiez
De la prison tous ennuiez
Pensif le treuue triste et mourne
De lui reconforter sa tourne

La vielle

Beau filz dist elle moult mesmay
Quant vous truis en si grant esmay
Dittes moy quel sont cil pense
Car se conseillir vous en sce
Ja ne men verrez vng jo' faindre

Lacteur

Bel acueil ne sose complaindre
Ne dire li quoy ne coment
Quil ne scet sil dit voir ou ment
Trestout son penser li nya
Que point de seurete ny a
De riens en lui ne se fioit
Neis son cuer la deffioit
Quil ot paoureux et tremblant
Mais nen osoit monstrer semblant
Tant auoit tousiours redoubtee
La pute vielle rassotee
Quil a paour de trahison
Garder se veult de mesprison
Ne li desclot pas sa mesaise
En li mesmes se rapaise
Par semblant li fait belle chiere

Belacueil

Certes dist il madame chiere
Combien que sus mis le mayez
Je ne sui de rien esmayez

Fors sans plus de vostre demeure
Ennuis ceans sans vous demeure
Car en vous moult grant amour a
Ou avez vous tant demoure

La vielle

Ou. par mon chief tost le saurez
Mais du savoir grant joye aurez
Se point estez vaillant ne saige
Car en lieu destrange message
Le plus courtois varlet du monde
Qui de toutes graces habonde
Qui plus de mil foiz vous salue
Car ie lay ore en telle rue
Ou trop il trespassoit la voye
Par moy cest chappel vous envoye
Voulentiers ce dit vous verroit
Jamais plus vivre ne querroit
Navoir ung seul iour de sante
Se nyert par vostre voulente
Si le gart dieux et sainte foiz
Mais quune toute seule foiz
Parler a vous et dist peust
A loisir mais quil vous pleust
Pour vous et dit ayme sa vie
Tout nuz vouldroit estre a pavie
Par tel couvent que il peust faire
Chose qui bien vous peust plaire
Ne li chaudroit quil devenist
Mais que pres de lui vous tenist

Lacteur

Belacueil enquiert toutesvoye
Qui cil est qui ce li envoye
Ains quil recoyve le present
Pour ce que doubtable le sent
Car il puet de tel lieu venir
Quil ne loseroit retenir
Et la vielle sans aultre compte
Toute la verite li compte

La vielle a belacueil

Cest le varlet que vous savez
Dont tant oy parler avez
Pour qui pieca tant vous greva
Quant le blasme vous esleva
Feu male bouche de jadiz
Ja same naille en paradis
Maint preudhomme a desconforte
Or len ont deables porte
Quil est mors eschappez li sommes
Ne pris mais sa langue deux pommes
A tousiours en sommes delivre
Et sil povoit ore revivre
Ne vous pourroit il pas grever
Tant vous sceust blasme eslever
Car je scay plus quil ne fist onques
Or me creez et prenez donques
Ce chappel et si le portez
De tant aumoins le confortez
Quil vous ayme nen doubtez mye
De bonne amour sans vilennie
Et sil a aultre chose tant
Ne men desplot il mye tant
Mais bien vous y povez fier
Vous li ressaurez bien nyer
Sil requiert chose qui ne donne
Sil fait folie. si la bonne
Si nest il pas folz ains est saiges
Que par lui ne fut fait oultraiges
Dont je le pris mieulx et si laims
Nil ne sera ja si vilains
Quil de chose vous requerist
Que a requerre ne feist
Loyaulx est sur tous ceulx qui vivent
Ceulx qui sa compaignie suivent
Len ont tousiours porte tesmoing
Et je mesmes li tesmoing
Moult est de meurs bien ordenez
Oncq ne fut homs de mere nez
Que de lui nul mal entendist

HS / Vu 39 -

Fors tant com malebouche en dist
Ca len ta tout mis en oubly
Je mesmes par moy loubly
Ne me souvient mais des parolles
Fors quelles furent faulses et foles
Et li lierres les controuva
Qui onques bien ne se prouva
Certes bien scay que mort leust
Le varlet se riens en sceust
Quil est preux et hardiz sans faille
En ce pays na qui le vaille
Tant a le cueur plain de noblece
Quil surmonteroit de largesse
Le roy artus voire alixandre
Sil avoit autant a despendre
Dor et dargent cōe cil orent
Onc cil tant donner nen sorent
Que cil cent tans plus nen donnast
Par dont tout le monde estonnast
Se davoir eust grant plante
Tant a bon cuer en soy plante
Nel puet nulz de largesce aprēdre
Si vous lo ce chapel a prandre
Dont les fleurs olent plus q basme
Par foy ien craindroie avoir blasme
Fait belacueil qui tout fremist
Et tremble tressault et fremist

Lacteur

Rougist palist pert contenance
Et la vielle es poings le li lance
Et li veult faire a force prendre
Car cil ny ose la main tendre
Ains dist par soy mieulx excuser
Que mieulx li vient a refuser
Si le voulsist il ja tenir
Que qui li en deust avenir

Bel acueil

Moult est beaulx dist il li chapeaux
Mais mieulx me vauldroit mes drapeaux
Avoir touz ars et mis en cendre
Que de par li losasse prendre
Mais or soit pose que tel prangne
A Jalousie la mitraine
Que li pourrions nous or dire
Bien scay quelle enragera dire
Et sur mon chief le descirra
Piece a piece puis mocirra
Sel scet quil soit de la venuz
Or seray pris et pis tenuz
Quonques en ma vie ne fuy
Et se jeschappe et je men fuy
Quel part men pourray je fouir
Tout vif me verrez enfouir
Se je suis pris apres la fuite
Si croy je que j'auroye suite
Si seroye pris en fuiant
Tout le monde iroit huyant
Nel prendray pas

La vielle

Si ferez certes
Ja nen aurez blasme ne pertes

Belacueil

Sel demande dont ce me vint

La vielle

Responses aurez plus de vingt

Bel acueil

Toutesvoiz sel le me demande
Que puis je dire a sa demande
Se jen suis blasmez ou repris
Que diray je ou je lay pris
Car il le me convient respondre
Ou quelque mençonge respondre
Sel le scavoit je vous plevis
Mieulx vouldroye estre mort q vis

La vielle

Que vous direz se ne scavez
Se meilleur response navez
Dictes q je le vous donnay
Bien scavez q tel renom ay

HS / Vu 39 -

Que naurez blasme ne vergoigne
De prandre ce q̃ je vous doigne

Comme la vielle baille le chappel a belacueil

Bel acueil sans dire aultre chose
Prent le chapel et si le pose
Sur ses cheveux blons et saseure
Et la vieille li rit et jure
Sa ame son corps ses os sa pel
Quonc ne li fist si bien chappel
Bel acueil souvent se remire
Dedans son miroer se mire
Savoir sil est si bien seant
Quant la vielle voit q̃ leans
Navoit fors eulx deux seulment
Lez ly sassiet tout belement
Et li commence a preschier

Com la vielle preschre bel acueil

Ha bel acueil tant vous ay chier
Tant estes beaulx et tant valez
Mon jolis temps est tost alez
Et li vostres est a venir
Poy me pourray mes soustenir
Fors a baton ou a potence
Vous estes encore en enfance
Si ne scavez q̃ vous ferez
Mais bien scay q̃ vous passerez
Combien quil demeurt tost ou tart
Par my la flambe qui tout art
Et vous baignerez en lestuve
Ou venus les dames estuve
Bien scay le brandon sentirez
Or vous lo q̃ vous atirez
Aincois q̃ la vous alez baignier
Si com vous morrez enseignier
Car perilleusement si baigne
Jeunes homs qui na qui lenseigne
Mais se mon conseil ensuivez
A bon port estez arrivez

Encore com la vielle enseigne belacueil en quelle maniere il se doibt contenir

Sachiez se je fusse aussi saige
Quant je estoye de vostre aage
Des jeux damours com je suis ores
Car de trop grant beaulte fuy lores
Mais or me fault plaindre et gemir
Quant mon vis effacie remir
Et voy q̃ froncir le couvient
Quant de ma beaulte me souvient
Qui ces varlez faisoit triper
Tant les faisoye defriper
Que ce nest se merveille non
Trop ere lors de grant renom
Par tout aloit la renommee
De ma grant beaulte renommee

HS / Vu 39 -

Tel alee out en ma maison
Onques telle ne vit nulz hom
Moult ert mes huis par nuit hurtez
Trop leur faisoie de durtez
Quant leur failloie de couvent
Et ce m'avenoit trop souvent
Car j'avoye aultre compaignie
Faicte en estoit mainte folie
Dont j'avoye courroux assez
Souvent en ert mes huiz quassez
Et faictes maintes tieulx meslees
Quainçois qu'elz feussent desmellees
Membres y perdoient et vies
Par haynes et par envies
Tant y advenoit de contans
Se maistre Argus le bien contans
Y voulsist bien mettre ses cures
Et venist o ses dix figures
Par quoy tout certifie et nombre
Ne poist il mie le nombre
Des grans contens certifier
Tant sceust bien montiplier
Lors ert mes corps fors et delivres
J'eusse or plus vaillant cent livres
De blans esterlins que je n'ay
Mais trop nicement me menay
Belle ere jeune nice et fole
Onc ne fui d'amours a escole
Ou l'en leust la theorique
Mais j'en scay toute la pratique
Experimens m'en ont fait saige
Que j'ay hantez tout mon eage
Or en scay jusqu'a la bataille
Si n'est pas droiz que je vous faille
Des biens aprendre que je scay
Puis que tant esprouvez les ay
Bien fait qui jeune gent conseille
Sans faille ce n'est pas merveille
Si n'en scavez quartier ne aulne
Car vous avez le bec trop jaune
Mais tant a que je ne finay
Que la science en la fin ay
Dont puis bien en chaiere lire
Ne fait a fuir ne a despire
Tout ce qui est en grant aage
La treuve l'en sens et usaige
Ce est bien esprouvé de maint
Qu'aumains en la fin leur remaint
Usaige et sens pour le chatel
Combien qu'ilz l'aient achaté
Et puis que j'ay sens et usaige
Que je n'ay pas sans grant damaige
Maint vaillant homme ay deceu
Quant en mes laz le tins cheu
Mais ains fui par maintz deceue
Que je m'en fusse apperceue
Ce fut trop tart lasse dolente
J'ere ja hors de ma jouvente
Mon huiz qui ja souvent ouvroit
Qui par nuit et par jour ouvroit
Se tient adès près de l'ussier
Nulz n'y entra ne huy ne hier
Pensay moy je lasse chaitive
En tristeur estuet que je vive
De dueil me voult le cuer partir
Lors me stuet du pays partir
Quant vy mon huys en tel repos
Et je mesmes me repos
Car ne pui la honte endurer
Comment peüsse je durer
Quant cil jolliz varlet venoient
Qui ja si chiere me tenoient
Qu'ilz ne s'en pouvoient lasser
Et les veoye trespasser
Qu'ilz me regardoient de coste
Et jadiz furent mi chier hoste
Lez moy s'en alloient saillant
Sans moy priser ung oef vaillant

HS / Vu 39 -

Et cil qui jadiz plus mamoient
Vieille ridee me clamoient
Et pis disoit chun assez
Ains quil sen fust oultre passez
Dautre part mes enfes gentilz
Nulz sil nest trop bien ententis
Et grans deulx essayer nauroit
Ne penseroit ne ne sauroit
Quel doule[ur] au cue[r] me tenoit
Quant en pensant me souvenoit
Des doulz ditz des doulz aisitres
Des doulz solas des doulz baisiers
Et des tresdoulces acolees
Qui sen erent si tost volees
Volees voire [et] sans retour
Mieulx me venist en une tour
Estre a tousiours emprisonnee
Que davoir este si tost nee
Dieux en quel soucy me mettoit
Li beau don qui faillir mestoient
Et ce q[ue] remis le[ur] estoit
En quel soucy me remettoit
Lasse po[ur]quoy si tost nasqui
A qui men plaindray je a qui
Fors a vo[us] filz q[ue] jay tant chier
Ne men puis aultrement venchier
Que p[ar] apprendre ma doctrine
Pour ce beau filz vo[us] endoctrine
Que quant endoctrine serez
Des ribaudeaux me vengerez
Car se dieu plaist quant la vendra
De cest sermon vo[us] souvendra
Car sachiez q[ue] du retenir
Si quil vo[us] en puist souvenir
Aurez vo[us] moult grant avantaige
Par la raison de vre eaige
Car platon dist cest chose voire
Que plus tenable est la memoire
De ce quon apprent en enfance

De quoy ques soit la science
Certes chier filz tendre juvence
Se ma jeunesse fust presente
Si com est la vre orendroit
Ne porroit estre escript endroit
La vengeance q[ue] jen preisse
Car to[us] a honte les meisse
Je feisse tant de merveilles
Conq[ue]s nulz ne vit les pareilles
Des ribaulx qui si pou me prisent
Et me laidengent [et] desprisent
Et si vilement lez moy sen passent
Et eulx [et] aultres comparassent
Le[ur] grant orgueil [et] leur despit
Sans prendre terme ne respit
Car au sens q[ue] dieu ma donne
Si com je vo[us] ay sermonne
Saurez en quel point les meisse
Tant les plumasse [et] tant pisse
Du leur de tort [et] de travers
Que mendier les feisse desvetz
Et gesir touz nudz es fumiers
Meismement ceulx les premiers
Qui de plus loyal cue[ur] mamassent
Et plus voulentiers se penassent
De moy servir [et] honnorer
Ne le[ur] laissasse demourer
Vaillant ung ail se je peusse
Que tout en ma bourse neusse
A pouvrete to[us] les meisse
Et tous apres moy les feisse
Par vive raige tripeter
Mais riens ny vault le regretter
Qui est ale ne puet venir
Jamais nen pourray mil tenir
Car tant ay ridee la face
Quil nont garde de ma menace
Pieca que bien le me disoient
Li ribault qui me desprisoient

HS / Vu 39 -

Si me prent au plourer des lores
Par dieu si me plaist il encores
Quant je m'i suis bien pourpensee
Moult me delitte en ma pensee
Et me resbaudissent li membre
Quant de mon bon temps me remembre
Et de la jolicte vie
Dont mes cuers a si grant envie
Tout me rajouvenist le corps
Quant g'y pense et je le recors
Tous les biens du monde me fait
Quant me souvient de tout mon fait
Qu'au moins ay je ma joye eue
Combien qu'ilz m'ayent deceue
Jeune dame n'est pas oyseuse
Quant elle maine vie joyeuse
Mesmement celle qui pense
D'acquerre a faire sa despence

La Vielle

Lors m'en vins en ceste contree
Ou j'ay vostre dame encontree
Qui ci m'a mise en son servise
Pour vous garder en sa pourprise
Dieux qui sires est et tout garde
Doint que j'en face bonne garde
Si feray je certainement
Par vostre beau contenement
Mais la garde fust perilleuse
Pour la grant beaulte merveilleuse
Que nature a dedans vous mise
S'el ne vous eust tant apprise
Proesse et sens valeur et grace
Et pour ce que temps et espace
Nous est or venus si a point
Que de destourbier n'y a point
De dire quanque nous voulons
Ung poy plus que nous ne soulons
Tout vous doy je conseiller
Ne vous devez pas merveiller
Se ma parolle ung poy recoup
Je vous dy bien avant le coup
Ne vous vueil pas en amours mettre
Mais se vous en voulez entremettre
Je vous monstreray voulentiers
Et les chemins et les sentiers
Par ou je deusse estre alee
Ains que ma beaulte fust alee

L'amant

Lors se taist la vieille et souspire
Pour oyr que il vouldroit dire
Mais n'y va gueres attendant
Car quant le voit bien entendant
A escouter et a soy taire
A son propos se prent a traire
Et se pense sans contredit
Tout ottroye qui mot ne dit
Quant il li plaist a escouter
Tout puet dire sans riens doubter
Lors a recommencie sa verve
Et dist com faulse vieille serve
Qui me cuida par ses doctrines
Faire lechier miel sus espines
Quant voult que feusse amis clamez
Sans estre par amours amez
Si com cil puis le me compta
Qui tout retenu le compte a
Que s'il fust tieulx qu'il la creust
Certainement trahy m'eust
Mais pour riens nulle qu'elle deist
Tel traison ne me feist
Ce me fiancoit et juroit
Aultrement ne le m'asseuroit

Comment la vieille enseigne les commandemens d'amours a Belacueil et comment il se doit contenir

Beau tres doulz filz belle char tendre
Des gieux d'amours vous vueil apprendre
Que vous n'y soiez deceuz
Quant vous les aurez receuz

HS / Vu 39 -

Selon mon art vous conformez
Car nulz sil nest bien informez
Nen puet passer sans terre vendre
Or pensez dont et dentendre
Et de mettre tout a memoire
Car jen scay trestoute listoire
Beau filz qui veult jouir damer
Des doulz maulz qui tant sont amer
Les commandemens damours sache
Mais gart quamors a li nel sache
Et si trestous les vous deisse
Si certainnement ne veisse
Que vous en avez par nature
De chascun a comble mesure
Quanque vous en devez avoir
Que ceulx que vous devez scavoir
.X. ans y a qui bien les nombre
Mais moult est folz qui sen encombre
Des deux qui sont au derrenier
Qui ne valent ung seul denier
Bien vous en habandon les huyt
Mais qui les aultres deux ensuit
Il pert son estude et safole
Len nen doit pas lire en escole
Trop malement les amans charge
Qui veult quamant ait le cuer large
Et quen ung seul lieu le doit mettre
Cest faulx texte cest faulse lettre
Cy ment amours li filz venus
De ce ne le doit croire nulz
Qui len croit chier le comperra
Si comme en la fin apperra
Beau filz ja larges ne soyes
En plusieurs lieux le cuer ayez
En ung seul lieu ja nel mettez
Ne ne donnez ne ne prestez
Mais vendez le bien chierement
Tousiours par encherissement
Et gardez que nul ne lachat
Qui ja y fait bon achapt
Pour rien quil donnt ja point nen ait
Mieulx sarde ou se pende ou se nait
Sus toutes riens garder ses poins
Au donner ayez clos les poins
Et a prendre les mains ouvertes
Donner est grant folie certes
Se nest ung pou pour gens actraire
De qui len cuide son preu faire
Tel donner bien vous habandonne
Bons est li dons ou cil qui donne
Son don montiplie et gaaigne
Et certains est de sa gaaigne
Ne se puet du don repentir
Tel don puis je bien consentir
Apres de larc et des cinq flesches
Qui tant sont plains de bonnes teches
Et tant ferent soutivement
Traire en scavez si saigement
Des flesches que trait li archiers
Qonques amours li bons archiers
Ne trahit mieulx beau filz que vous faittes
Car maintesfoiz les avez traittes
Mais navez pas tousiours sceu
Quelpart en sont li coup cheu
Car quant len trait a la volee
Tel puet recepvoir lacolee
Dont larchier ne se donne garde
Mais qui vostre maniere esgarde
Si bien scavez et traire et tendre
Quon ne vous en puet rien aprendre
Sen repuet estre tel navrez
Dont grant preu se dieu plaist avrez
Si ne fault ja que je matour
De vous aprendre de latour
Des robes ne des garnemens
Dont vous faittes voz paremens
Pour sembler aux gens mieulx valoir
Mais ne vous puet de ce chaloir

Quant par cuer la chanzon sauez
Que tant chanter oy mauez
Si com iouer nous alion
De lymaige pymalion
La prendrez garde a vous parez
Sen sauez plus que buef darer
De vous apprendre cest mestiere
Ne vous est il mie mestiers
Et se ce ne vous puet suffire
Aucune chose morrez dire
Ca auant se voulez entendre
Ou bien pourrez exemple prendre
Mais itant vous puis ie bien dire
Se vous voulez amy eslire
Bien lo que vostre amour soit mise
Ou biau varlet qui tant vous prise
Mais ny soit pas trop fermement
Amez des aultres saigement
Et ie vous enquerray assez
Dont grant auoir ert amassez
Bon acointier fait hommes riches
Sil nont auers les cuers et chiches
Sil est qui bien plumer les sache
Bel acueil quanquil veult en sache
Pour quil doint a chascun entendre
Quil ne vouldroit aultre amy prendre
Pour mil mars de fin or molu
Et iure que sil eust voulu
Souffrir que par aultre fust prise
La robe qui bien est requise
Dor fust chargiez et de ioyaulx
Mais tant est ses fins cuers loyaulx
Que ia nulz la main ny tendra
Fors cil seul qui lors latendra
Sil sont mil a chascun doit dire
La rose aurez tout seul beau sire
Que ia aultre ny aura part
Faille moy dieu se ie la part
Ce leur iure et sa foy leur baille

Sil se pariure ne li chaille
Dieu se rit de tel serement
Et le pardonne liement
Jupiter et li dieu rioient
Quant li amant se pariuroient
Et maintesfoiz se pariurerent
Li dieu qui par amours amerent
Quant Jupiter asseuroit
Juno sa femme et li iuroit
Le palu denfer haultement
Et se pariuroient faulsement
Et debueroit moult asseurez
Les fins amans a iurer
Saintes et saintz moustiers et temples
Quant li dieu leur donnent exemples
Mais moult est fol se dieu mamant
Qui pour iurer croit nul amant
Car ilz ont trop les cuers muables
Jeunes gens ne sont point estables
Non sont li viel souuentesfoiz
Ains mentent seremens et foiz
Et sachiez une chose voire
Cil qui sire est de la foire
Doit par tout prendre son toulin
Et qui ne puet a ung moulin
Haz a lautre trestout le cours
Moult a souriz pouure secours
Et en grant peril fait sa druge
Qui na quun pertuiz a reffuge
Tout aussi est il de la femme
Qui de tous ses marchiez est dame
Que chascun fait pour li auoir
Prendre doit par tout de lauoir
Car moult auroit fole pensee
Quant bien se seroit pourpensee
Sel ne vouloit amy que ung
Car par saint liessart de mehun
Qui samour en ung seul lieu liure
Na pas son cuer franc ne deliure

HS / Vu 39 -

Ains la malement asservi
Bien a tel femme desservi
Quelle ait assez ennuy & paine
Qui dun seul homme amer se paine
Sil fault a celluy desconfort
Elle na nullui qui la conffort
Et ce sont ceulx qui plus y faillent
Qui tous leurs cuers en ung lieu baillent
Tous en la fin toutes les fuyent
Quant las en sont si sen ennuyent
Nen puet femme a bon chief venir
Nonq ne pot eneas tenir
Dido la royne de cartage
Qui tant li ot fait davantage
Que pouvre lavoit receu
Et revestu & repeu
Las & fuitiz du beau pays
De troies dont il fut nays
Ses compaignons moult honnoroit
Car a lui grant amour avoit
Fist li ses nefs toutes ressfaire
Pour li servir & pour li plaire
Donna li pour samour avoir
Sa cite son corps son avoir
Et cil si len asseura
Et li promist & li iura
Que siens ert tousiours & sera
Ne iamais ne la laissera
Mais celle gaires nen iouy
Car le traitres sen fouy
Sans congie par mer a navie
Dont la belle perdi la vie
Et sen occist ains lendemain
Dune espee a sa propre main
Cy dit la vielle a belacueil com
dido la royne de cartage soccist
dune espee pour lamour de eneas.
Que li ot donnee en sa chambre
Dido qui son amy remembre
Et vit que samour ot perdue
Lespee prist toute nue
Et dresce en contremont la pointe
Soubz ses deux mamelles la pointe
Sus lespee se laisse cheoir
Moult fut grant pitie a veoir
Qui tel fait faire li veist
Dur feust qui pitie nen preist
Et qui veist dido la belle
Sus la pointe de la lemelle
Parmy le corps la se ficha
Tel dueil ot quant cil la trischa
Phillis neis tant atendi
Demophon quelle se pendi
Pour le terme quil trespassa
Dont foy & serement quassa
Que fist paris de cenone
Qui cuer & corps li ot donne
Et cil samour li redonna
Tantost retollu le don a
Si len ot il en larbre escriptes
A son coutel lettres petites
Dessus la rune en lieu de chartre
Qui ne valurent une tartre
Ces lettres en lescorce estoient
Dun peuplier & reprinstoient
Que paris sen retourneroit
Si tost com il la lesseroit
Or aut paris a la fontaine
Quil la laissa puis pour helaine
Que refist iason de medee
Qui si vilement refu boulee
Que li faulx sa foy li menti
Puis quel leust de mort garenti
Quant des toreaux qui feu gettoient
Par les gueulles & si venoient
Iason ardoir & despecier
Sans feu sentir & sans bleceer
Par ses charmes le delivra

HS / Vu 39 -

Et le serpent li enyvra
Si quil ne se pot esveillier
Tant le fist forment sommeillier
Des chevaliers de terre nez
Batailleurs et forsennez
Qui Jason vouloient occire
Quant il entre eulx getta la pierre
Fist elle tant quilz sentre prisdrent
Et que eulx mesmes sentreoccirent
Et li fist avoir sa toison
Par son art et par sa poison
Puis fist Eson rajouvenir
Pour mieulx Jason a li tenir
Ne riens de lui plus ne vouloit
Fors quil lamast com il souloit
Et ses merites regardast
Pour ce que mieulx sa foy gardast
Puis le laissa li maulx trichierres
Li faulx li desloyaux li lierres
Dont ses enfans quant elle sot
Pour ce que de Jason les ot
Estrangla de dueil et de rage
Dont el ne fist mye que sage
Quant el laissa pitie de mere
Et fist pis que marrastre amere
Mil exemples dire en sauroie
Mais trop grant compte a faire auroie
Briefment tuit les boulent et trichent
Tuit sont ribault par tout se fichent
Si les doit on aussi trichier
Non pas son cuer en eulx fichier
Fole est femme qui si la mis
Ains doit avoir plusieurs amis
Et faire sel puet que tant plaise
Que tous les mette a grant mesaise
Sel na graces si les acquiere
Et soit tousjours vers eulx plus fiere
Qui pour seue amour desservir
Se peneront du desservir
Et de ceulx acueillir sefforce
Qui de samour ne feront force
Sache de geux et de chanzons
Et fuye noises et tensons
Sel nest belle si se cointoit
La plus laide atour plus cointe oit
Et selle veoit decheoir
Dont grant deulz seroit a veoir
Les beaulx crins de sa teste blonde
Ou sil convient que on les tonde
Pour aucune grant maladie
Dont beaute est tost enlaidie
Ou sil advient que par courroux
Ly ait aucun ribault desroux
Si que de ceulx ne puisse ouvrer
Pour grosses tresses recouvrer
Fart tant que len li apporte
Cheveulx de quelque femme morte
Ou de soye blonde bourreaux
Et mette tout en ses fourreaux
Sus ses oreilles por telz cornes
Que cerf ne buef ne unicornes
Sil se devoit tout affronter
Ne puist telz cornes surmonter
Et ceulx ont mestier destre taintes
Taingne les en just derbes maintes
Car moult ont forces et mecines
Fruit fust fueille escorces racines
Et sel perdoit sa couleur
Dont moult avroit au cuer douleur
Procure quel ait ointures moistes
En sa chambre dedans ses boistes
Tousjours pour soy farder repostes
Mais bien gart que nulz de ses hostes
Ne les puist sentir ne veoir
Car trop len porroit mescheoir
Selle a beau col et gorge blanche
Gart que cil qui sa robe trenche
Si tres bien la li escollete

HS / Vu 39 -

Que sa char pere blanche et nette
Et tende derrier et devant
Se en ert assez plus decepuant
Et selle a trop grosses espaules
Pour plaire aux dances et aux baules
De delie drap robe port
Si parra de mains lait deport
Et sel na mains belles et nettes
Ou pour cirons ou pour bubettes
Gart que laissier ne les y vueille
Face les oster a lesguille
Ou ses mains en ses gans repongne
Se ny parra bube ne rongne
Et sel a trop grosses mamelles
Preigne couvrechief ou touelles
Dont sur le pis se fait estraindre
Et tout entour ses costez ceindre
Pour atachier et puis nouer
Lors si se puet aler jouer
Et gart com bonne baisselete
La chambre venus tousiours nette
Celle est preux et bien enseignee
Ne lesse entour nulle yragnee
Quel narde ou ree, errache ou housse
Si quil ny puisse cueillir mousse
Celle a laiz piedz tousiours se chausse
A grosse jambe tenure chausse
Briefment sel scet sur li nul vice
Couvrir le doit se moult nest nice
Sel scet quelle ait mauvaise alaine
Ne li doit estre grief ne paine
De garder que ja ne jeune
Ne quelle ne parolle jeune
Et gart si bien si pres sa bouche
Que pres du nez aux gens ne touche
Et sil li prent de rire envie
Si bel et si sagement rie
Quelle descuevre deux fossettes
Dambedeux pars de ses levrettes.

Ne par ris nemple trop ses joes
Ne ne restraingne pas ses moes
Ja par ris ses levres ne sueuvrent
Mais repongnent les dens et cuevrent
Femme doit rire a bouche close
Que ce nest mie belle chose
Quant el rit a gueulle estendue
Trop semble estre large fendue
Et sel na dens bien ordonnees
Mais laides et sans ordre nees
Sel les monstroit par sa risee
Mains en devroit estre prisee
Au plourer rafiert il maniere
Mais chascune a assez maniere
De bien plourer en quelque plait
Que ja soit ce quon ne leur fait
Ne grief ne hontes ne molestes.
Tousiours ont eulx les lermes prestes
Toutes plourent et plourer seulent
En tel guise comme elles veullent
Mais nulz homs ne se doibt mouvoir
Sil voit telz lermes plouvoir
Aussi espes com onques plut
Quonques a femme tel pleur ne plut
Ne tel dueil ne telz marremens
Que ce ne fust conchiemens
Pleurs de femme nest fors aguet
Lors nest douleur quelle naguet
Mais gart que par voiz ne par oeuvre
Riens de son penser ne descueuvre
Si rafiert bien quel soit a table
De contenance convenable
Mais ains quelle se viengne seoir
Face soy par lostel veoir
Et a chascun entendre donne
Quelle fait trop bien la besongne
Aille et viengne avant et arriere
Et sassiee la derreniere
Et se face ung petit attendre.

HS / Vu 39 -

Damours quelle y puisse entendre
Et quant elle est a table assise
Sel puet fait a tout servise
Devant les aultres doit taillier
Et du pain entour soy baillier
Et doit pour grace desservir
Devant les compaignons servir
Qui doit mengier a sescuelle
Devant li mette cuisse ou elle
Ou buef ou porc devant li taille
Selon ce quilz auront vitaille
Soit de poisson ou soit de char
Nait ja cuer de servir eschar
Se il est qui souffrir li vueille
Et gart bien que elle ne mueille
Ses doiz es brouetz jusqua jointes
Ne quel nait pas ses levres ointes
De souppes daulx ne de char grasse
Et que trop de morseaulx ne entasse
Ne trop gros ne mette en sa bouche
Du bout du doy le morsel touche
Quelle doit mouillier en la saulce
Soit verte ou cameline ou jausse
Et sagement port sa bouchee
Que sur son pis goute ne chee
De souppes en saulce de poyvre
Et si sagement redoit boivre
Que sur soy nen espande goute
Que pour trop rude ou pour trop gloute
Len pourroit bien aucun tenir
Qui ce lui verroit avenir
Et gart que sa hanap ne touche
Tant com elle ait morsel en bouche
Si doit si bien sa bouche terdre
Quel ny laist nulle gresse aherdre
Au moins en la levre desseure
Car quant gresse en celle demeure
Ou vin en parant les mailletes
Qui ne sont ne belles ne nettes.

Et boive petit a petit
Combien quelle ait grant appetit
Ne boive pas a une alaine
Ne hanap plain ne couppe plaine
Ains boive petit et souvent
Quelle naut les aultres esmouvant
A dire que trop nen engorge
Ne que trop boive a gloute gorge
Mais bien delicement le coule
Le bort du hanap trop nengoule
Comme font maintes nourrices
Qui sont si gloutes et si nices
Quelz versent vin en gorge creuse
Tout aussi comme en une heuse
Et tant en boivent et entonnent
Quelz sen corrumpent et estonnent
Et se gart bien quel ne sen yvre
Car en homme ne en femme yvre
Ne puet avoir chose celee
Que puis que femme est enyvree
El jengle tout quanquelle pense
Il na en lui point de deffense
Et est a tous habandonnee
Quant a tel meschief sest donnee
Et se gart de dormir a table
Trop en seroit moins aggreable
Trop de laides choses en viennent
A ceulx qui telz dormirs maintiennent
Si nest pas sens de sommeillier
Es lieux establiz a veillier
Maint en ont este deceuz
Et maintesfoiz en sont cheuz
Derrier ou devant ou en coste
Et sont brisie ou teste ou coste
Gart que tel dormir ne la tiengne
De palinurus li souviengne
Qui gouvernoit la nef Enee
Veillant lavoit bien gouvernee
Mais quant dormir leut envahy

HS / Vu 39 -

Ou gouuernail en mer chay
Et noya ses compaignons pres
Qui moult le plourerent apres
Doit la dame prendre garde
Qui trop a loer ne se tarde
Car el pourroit bien tant attendre
Que nulz ny vouldroit la main tendre
Querre doit damours le deduit
Tant com ieunesse la deduit
Car quant viellesse femme assault
Damours pert la ioye et lassault
Le fruit damours se femme est sage
Cueille en la fin de son eage
Car tant pert de son temps la lasse
Com de ioir damours sen passe
Et sel ne croit cest mien conseil
Que pour commun prouffit conseil
Sache quelle sen repentira
Quant viellesse la flestrira
Mais bien scay quelles me croiront
Au moins celles qui sages seront
Et se tendront aux rigles nostres
Et diront maintes patenostres
Pour mame quant ie seray morte
Qui les enseigne et les conforte
Car bien scay que ceste parolle
Sera leue en mainte escolle
Biau tresdoulz filz se vous viuez
Car bien scay que vous escriuez
Ou liure du cuer voulentiers
Tous mes enseignemens entiers
Et quant de moy departirez
Se dieu plaist encore en lirez
Si en serez maistre com gie
Je vous donne de lire congie
Malgre tous les chancelliers
Et par chambres et par celiers
En prez en iardins en gaudines
En pauillons et soubz courtines

Et denformer les escoliers
Par garderobes par soliers
Par despenses et par estables
Se nauez lieux plus delitables
Mais que ma lecon soit leue
Quant vous laurez bien retenue
Et gart que trop ne soit enclose
Car quant plus a lostel repose
Mains est de toutes gens veue
Et sa beaulte mains congneue
Mains couuoitee et mains requise
Souuent voit a la maistre eglise
Et face visitacions
A nopces a processions
A ieux a festes a karolles
Car en telz lieux tiennent escolles
Li dieux damours et ses deesses
Et chantent a ses disciples messes
Mais bien se soit auant miree
Sauoir selle est bien atiree
Et quant a point se sentira
Et par les rues sen ira
Si soit de tresbelle aleure
Non pas trop mole ne trop dure
Trop esleuee ne trop courbee
Mais bien plaisant en toutes robes
Les espaulles les costez meuue
Si noblement que len ne treuue
Nulle de plus biau mouuement
Et marche bien iolyement
De ses biaux souliers petis
Que faire aura fait si faitis
Quilz ioindront au pie si a point
Que de fronce ny aura point
Et se sa robe li trayne
Ou pres du pauement sencline
Si la lieue en coste ou deuant
Si com pour prendre vng pou de vent
Ou pour ce que faire le veille

Si com pour escouvrir se vueille
Pour avoir les pas plus delivre
Lors gart que si le pie delivre
Que chascun qui passe la voye
La belle forme du pie voye
Et selle est telle que mantel port
Si le doibt porter de tel port
Que trop la veue nencombre
Du beau corps a qui il fait umbre
Et pour ce que li corps mieulx pere
Et li tissus dont el se pere
Qui nert trop larges ne trop gresles
Dargent dore a menus perles
Et laumosniere toutesvoye
Qui rest bien drois que len la voye
A deux mains doibt le mantel prendre
Les bras eslargir et estendre
Soit par belle voye ou par boe
Et li souviengne de la roe
Que li paons fait de sa queue
Face aussi du mantel la seue
Si que la penne vaire ou grise
Ou telle comme elle y est mise
Et tout le corps en appert monstre
A ceulx quelle voit muser encontre
Et sel nest belle de visage
Plus leur doit tourner sel est sage
Ses belles tresses blondes cleres
Et tout le hasterel derrieres
Quant bel et bien tressie le sent
Cest une chose moult plaisant
Que beaulte de chevelure
Tousjours doibt femme mettre cure
Quel puist la louve ressembler
Quant el veult les brebis embler
Quel ne puist du tout faillir
Pour une en va mil assaillir
Quel ne scet laquelle el prendra
Devant que prise lattendra

Ainsi doibt femme par tout tendre
Ses raiz pour tous les hommes prendre
Que pour ce quel ne puet savoir
Desquelz el puist la grace avoir
Au moins pour ung a soy sachier
A tous doibt son croq atachier
Lors ne devera pas advenir
Quel nen doye aucun pris tenir
Des folz entre tant de milliers
Qui ly frotera ses illiers
Voire plusieurs par adventure
Car art ayde moult a nature
Et selle plusieurs en accroche
Qui mettre la vueillent en broche
Gart comment que la chose queure
Quelle ne mette a deux une heure
Car pour deceu se tendroient
Quant plusieurs ensemble vendroient
Si la pourroient bien lessier
Ce la pourroit bien abessier
Car au moins li eschapperoit
Ce que chascun apporteroit
Et ne leur doit la riens lessier
Dont ceulx se puissent engressier
Mais mettre a si grant pouvrete
Quilz muirent laz et endebte
Et celle en soit riche manans
Car perdus est li remenans
Amer povre homme ne li chaille
Qui nest riens que povre homme vaille
Et fust Ovides ou Omers
Si ne vauldroit il deux gomers
Ne ne li chaille amer hoste
Car aussi com il met et oste
Son corps en diverses herbergages
Aussi ly est li cuers vollages
Hoste amer ne li lo je pas
Mais toutesvoyes en son trespas
Se deniers ou joyaulx ly offre

HS / Vu 39 -

Baraigne tout et mette en son coffre
Et fait lors tout son plaisir
Ou tout en haste ou a loisir
Et garde que noyant ne prise
Nul homme de grant cointise
Ne qui de sa beaulte se vente
Car cest orgueil qui si le tempte
Si sest en lire dieu boutez
Homme qui se plaist ja nen doubtez
Car ainsi le dit ptholomee
Par qui fut moult science amee
Telz homs ne peut par bien amer
Tant a mauvais cuer et amer
Car ce quil aura dit a une
Autant en dira a chascune
Et plusieurs en venra lober
Pour eulx despouiller et rober
Mainte complainte en ay eue
De pucelle ainsi deceue
Et sil vient aucuns prometteres
Soit loyaulx homs ou hoquelleres
Et la vueille damours prier
Et par promesse a soy lier
Et celle aussi li repromette
Mais bien se gart quelle ne se mette
Pour mille riens en sa manoye
Sel ne tient ainçois la monnoye
Et sil mande riens par escript
Gart que cil faintement ne escript
Ou sil a bonne intencion
De fin cuer sans deception
Apres li rescripue en poy dheure
Mais ne soit pas fait sans demeure
Demeure les amans atise
Mais que trop longue ne soit prise
Et quant el orra la requeste
De lamant gart quel ne se haste
De samour du tout octroyer
Ne ne la doit du tout voyer

Ains la doibt tenir en balance
Quil ait paour et esperance
Et com plus cil la requerra
Et celle ne li offerra
Samour qui si forment lenlace
Gart soy la dame que tant face
Par son engin et par sa force
Que lesperance ades efforce
Et petit a petit sen aille
La paour tant quelle deffaille
Et quil facent paix et acorde
Celle qui puis a lui sacorde
Et qui tant scet de guilles faintes
Bien doit jurer et saintz et saintes
Quonques mais ne se voult octroyer
A nul qui tant la sceust proier
Et dire sire cest la somme
Foy que doy saint pierre de romme
Par fine amour a vous me don
Car ce nest pas par vostre don
Nest homs nez pour qui le feisse
Pour nul don tant grant le veisse
Maint vaillant homme ay refuse
Car maint en ont a moy muse
Si croy que mavez enchantee
Male leçon mavez chantee
Lors le doit estroit acoler
Et baisier pour mieulx affoler
Mais sel veult mon conseil avoir
Nentende a riens fors a lavoir
Fole est qui son amy ne plume
Jusqua la derniere plume
Car qui mieulx plumer le saura
Ce ert celle qui meilleur laura
Et qui plus ert chiere tenue
Quant plus chier se sera vendue
Car ce que len a pour noyant
Trop le va len plus viltoyant
Len ne prise pas une escorce

Se len le pert len ny fait force
Du monnoie si grant ne si notee
Com qui lauroit chier achetee
Mais au plumer convient maniere
Ses varletz et sa chambriere
Et sa sereur et sa nourrisse
Et sa mere se moult nest nice
Pour quil consentent la besoingne
Facent tous tant que cil leur doingne
Surcos cotes ou gans ou moufflez
Et ravissent com uns escoufflez
Quanquil en pourront atrapper
Si que cil ne puist eschapper
De leurs mains en nulle maniere
Tant quil ait fait sa derreniere
Comme cil qui joue aux noyaulx
Tant leur doint deniers et joyaulx
Moult est plus tost proye achevee
Quant par plusieurs mains est levee
Aultreffoiz li dient sire
Puis quil le vous convient a dire
Vez qua madame robe fault
Pour quoy souffrez vous tel deffault
Sel voulsist faire par saint Gille
Pour tel a il en ceste ville
Comme royne fust vestue
Et chevauchast a grant sambue
Dame pour quoy tant attendez
Que vous ne la ly demandez
Trop par estes vers li honteuse
Quant si vous laissiez souffreteuse
Et celle combien quil li plaisent
Leur doit dire que il se taisent
Qui tant espoir en a leue
Qui trop malement la grevé
Et selle voit quil saparcoive
Quil li doint plus quil ne doive
Et forment cuide grevé estre
Des grans dons dont il la seult pestre

Et sentira que de donner
Ne losera mais sermonner
Lors li doibt prier quil li preste
Et li dire quelle est toute preste
De li tout rendre a son nommé
Tel comme il li aura nommé
Mais par moy est bien deffendu
Que jamais riens nen soit rendu
Se ses aultres amis revienent
Dont el a plusieurs se devienent
Mais en nul deulz son cuer na mis
Tous les clayme elle amys
Et si se complaingne comme saige
Que sa meilleur robe est en gaige
Et court chascun jour a usure
Dont el est en si grant ardure
Et tant est ses cueurs a mesaise
Qui ne fera riens que li plaise
Se cil ne li reamt ses gaiges
Et li varlet se moult nest saiges
Pour quoy commune li soit sourse
Mettra tantost main a la bourse
Et fera quelque chevissance
Dont li gaiges auront delivrance
Qui nont mestier destre reens
Ains sont espoir trestous leens
Pour le bachelier enserre
En aucun coffre bien ferre
Quil ne li chault espoir sil cerche
Ou a sa huche ou a sa perche
Pour estre de li mieulx creue
Tant quelle ait la pecune eue
Li tiers ressert dautel lobe
Ou cainture dargent ou robe
Ou guimple lo quel li demande
Et puis deniers quelle despende
Et sil ne li a quaporter
Mais jure pour ly reconforter
Fiance de pitie de main

Quil ly apportera demain
Fait li les oreilles sourdes
Ne croye riens q ce sont bourdes
Tuit sont trop appert menteur
Plus mont menty li flateur
Et foy et serement jadis
Quil na de sains en paradis
Au moins puis quil na q paie
Fait au vin son garçon mucier
Por deux deniers ou .iii. ou quatre
Ou il se voist ailleurs esbatre
Si doit femme selle nest musarde
Faire semblant destre couarde
De trembler destre paoureuse
Destre destrainte et angoisseuse
Quant son amy doit recepuoir
Et li face entendre de voir
Quen trop grant peril le recoit
Quant son mary por li decoit
Ou ses gardes ou ses parens
Et que la chose ert parans
Quelle veult faire en repostaille
Morte seroit sans nulle faille
Et jure quil ne puet demourer
Sil la devoit vive arouver
Puis demeure a sa voulente
Quant elle laura bien enchante
Si ly redoit bien souvenir
Quant lautre amy devera venir
Sel voit que nulz ne lapparcoive
Par la fenestre le recoive
Tout puisse mieulx par la porte
Si jure quelle est destruitte ou morte
Et que de lui seroit neant
Se len savoit quil fust leans
Nel garroient armes molues
Heaulmes hauberts pieux ne massues
Ne huches ne soliers ne chambres
Quil ne fust despeciez par membres

Puis doit la dame souspirer
Et soy par semblant airer
Et lassaille et li queure seure
Et dit que si grant demeure
Na il pas faicte sans raison
Et quil tenoit en sa maison
Aultre femme quelle quel soit
Dont li soulas mieulx li plaisoit
Et ore est elle bien trahye
Quant il a aultre envahye
Et doit estre lasse clamee
Quant el ayme et el nest amee
Et quant orra ceste parolle
Cil qui la teste aura folle
Si cuidera tout erraument
Quelle layme trop loyaument
Et que plus soit de lui jalouse
Qonques ne fut de venus sespouse
Dont vulcanus quant lot trouvee
Avec mars prise prouvee
Es laz quil ot darain forgiez
Les tenoit eulx deux enserrez
Ou gieu damours joings et liez
Tant les ont le fel espiez
Si tost com vulcanus le sot
Qui pris prouvez ambedeux les ot
Es laz quentour le lit posa
Moult fut fol quant faire losa
Car cil a moult poy de savoir
Qui seul cuide sa femme avoir
Les dieux y fist venir en haste
Qui moult rirent et firent feste
Quant en ce point les apperceurent
De la beaulte venus sesmeurent
Tuit li plusieurs des dames dieux
Qui moult firent plaintes et deulz
Comme honteuse et courroucee
Quant ainsi ert prise et liee
Qonques nout honte a ceste pareille

HS / Vu 39 -

Si nest ce pas trop grant merueille
Se venus ou mars se mettoit
Car vulcan si laiz estoit
Et si charbonnez de sa forge
Par vis par mains et par la gorge
Que pour riens venus ne lamast
Combien que mary le clamast
Non pas par dieu se ce fust ores
Absalon o ses tresses sores
Ou paris filz du roy de troye
Ne len portast il ia manoye
Quel scauoit bien la debonnaire
Que toutes femmes scevent faire
Dautre part elz sont franches nees
Loy les a conditionnees
Qui les oste de leurs franchises
Ou nature les auoit mises
Car nature nest pas si sote
Quelle fist onques marote
Tant seulement pour robichon
Se lentendement y fichon
Ne robichon pour mariete
Ne pour agnes ne pour perrete
Ains nous a faiz biau filz nen doubtes
Toutes pour tous et tous pour toutes
Chascune pour chascun commune
Et chascun commun a chascune
Si que quant elles sont affiancees
Par loy prises et mariees
Pour oster dissolucions
Et contens et occasions
Et pour aider les nourritures
Dont elles ont ensemble les cures
Si se efforcent en toutes guises
De retourner a leurs franchises
Les dames et les damoiselles
Quelles quelz soient laides ou belles
Franchise a leur pouoir maintiennent
Dont trop de maulx vendront et viennent

Et vindrent a plusieurs iadiz
Bien en nommeroye ia dix
Voire cent mais ie les trespasse
Que ien seroye tout lasse
Et vous doir tout encombrez
Ains que ie les eusse nombrez
Car quant aucuns iadiz veoit
La femme qui mieulx li seoit
Maintenant rauir la vouloit
Se plus fort ne li restoulsist
Et la laissast sil li pleust
Quant son vouloir fait en eust
Si que iadiz sentretuoient
Et les nourritures laissoient
Ains que len feist mariages
Pour le conseil des hommes saiges
Et qui vouldroit oracius croire
Bonne parolle en dit et voire
Car moult bien scaut et lire et dittier
Si la vous vueil cy racompter
Car saige femme na pas honte
Quant bonne auctorite raconte
Iadiz au temps helaine furent
Batailles que les cons esmeurent
Dont ceulx a grant douleur perirent
Qui pour eulx les batailles firent
Mais les mors ne sont pas seuz
Quant en escript ne sont leuz
Car ce ne fut pas la premiere
Non sera ce la derreniere
Par qui guerres vendront et vindrent
Entre ceulx qui tendront et tindrent
Les cuers mis en amour de femme
Dont maint ont perdu corps et ame
Et perdront si le siecles dure
Mais prenez bien garde a nature
Car pour plus clerement veoir
Comme elle a merueilleux pouoir
Maints exemples vous en puis mettre

HS / Vu 39 -

Qui bien sont a veoir en lettre
Li osillon du vert boscaige
Quant il est pris et mis en caige
Nourriz moult ententivement
Leans moult debonnairement
Et chante tant com il est vis
De cuer gay et vous est avis
Si desire il les boys ramez
Quil a naturelment amez
Et vouldroit sur les arbres estre
Ja si bien nel sara len pestre
Tousdiz y pense et estudie
A recouvrer sa franche vie
Sa viande a ses piedz demarche
O lardeur qui son cuer li charche
Et va par sa caige tracent
O grant angoisse pourchacent
Comment fenestre ou pertuis truisse
Par quoy au boys voler sen puisse
Aussi sachiez que toutes femmes
Soient damoiselles ou dames
De quelconque condicion
Ont naturelle entencion
Quelz cercheroient voulentiers
Par quelz chemins par quelz sentiers
A franchise venir pourroient
Car tousjours avoir la vouldroient
Aussi vous di que li hom
Qui sen entre en religion
Et vient apres qui se repent
A pou que de dueil ne se pent
Et se complaint et se demente
Si que tout en soy se tourmente
Tant li sourt grant desir douvres
Comment il pourra recouvrer
La franchise quil a perdue
Qui ne li puet estre rendue
Car la voulente ne se mue
Pour ce se il sest mis en mue
Pour nul habit quil puisse prendre
En quelque lieu quil se voit rendre
Cest li folz poissons qui sen passe
Par my la gorge de la nasse
Et quant il sen veult retourner
Maulgre sien li estuet sejourner
A tousjours en prison leens
Car du retourner est neens
Li aultre qui dehors demeuret
Quant il le voient si acqueurent
Et cuident que cil sesbanoye
A grant deduit et a grant joye
Quant la le voient tournoier
Et par semblant esbanoier
Et pour ce tout meismement
Quil voient bien apertement
Quil a leans assez viande
Telle comme chascun demande
Moult voulentiers y enterroient
Si vont autour et tant tornoient
Tant y hurtent tant y aguettent
Quilz treuvent le treu si se gettent
Mais quant ilz sont leans venu
Ou tuit sont pris et retenu
Puis ne sen pueent ilz tenir
Quilz ne vueillent bien revenir
La les convient a grant dueil vivre
Tant que la mort les en delivre
Tout autel vie va querant
Li jeunes homs quant il se rent
Car ja si grans souliers naura
Ne ja si faire ne saura
Grant chapperon ne grant aumusse
Que nature ou cuer ne se musse
Lors est il mors et mal bailliz
Quant frans estas lui est failliz
Sil ne fait de necessite
Vertu par grant humilite
Mais nature ne puet mentir

Qui franchise li fait sentir
Car oraces neiz racompte
Qui bien scet q̃ tel chose monte
Qui vouldroit une forte prendre
Pour soy de nature deffendre
Et la boutteroit hors de soy
Revendroit elle bien le soy
Tousiours nature retourroit
Ja pour habit ne demoroit
Que vault et toute creature
Veult retourner a sa nature
Ja ne laira pour violance
Pour force ne pour couuenance
Ce doibt moult venus excuser
Quel vouloit de franchise user
Et toutes dames qui se jeuent
Combien q̃ mariages veuent
Que ce leur fait nature faire
Qui les veult a cest fin traire
Trop est forte chose q̃ nature
Quelle passe neiz nourriture
Qui prendroit beau filz .i. chaton
Qui onques rate ne raton
Veiz nauroit puis fust nourris
Sans veoir ne rat ne souris
Long temps par ententive cure
De delicieuse pasture
Et puis veist souriz venir
Nest riens qui le peust tenir
Se len le laissoit eschapper
Que tantost nela last happer
Trestous ses mes en laisseroit
Ja si familleux ne seroit
Nest nulz qui paix entre eulx meist
Pour paine q̃ nulz y meist
Qui nourrir vng poulain scauroit
Qui jument veu nauroit
Jusqua tant quil fust grant destriers
Pour porter selle & estriers

Et puis veist jument venir
Vous lorriez tantost hennir
Et vouldroit encontre elles courre
Sil nest qui le vousist rescourre
Non pas morel contre morelle
Seulement ne contre fauuelle
Contre grise ou contre liarde
Se frain ou bride nel retarde
Quil nen a nulles espiees
Mais quil les treuve deslices
Ou quil puisse sur eulx saillir
Toutes les vouldroit assaillir
Et qui morelle ne tendroit
Tout le cours a morel vendroit
Ou a fauuel ou a liart
Selon sa voulente li art
Quelle nen a nulz espiez
Fors quel les treuve desliez
Le premier quelle trouveroit
Cest cil qui son mari seroit
Et de ce que iay dit de maurelle
Et de fauuel & de fauuelle
Et de liart & de morel
Dy ie de vache & de thorel
Et de brebis & de mouton
Car de ce mie ne doubton
Quilz ne veullent les femmes toutes
Que ia de ce beau filz ne doubtes
Que toutes ainsi tous ne veullent
Toutes voulentiers les accueillent
Aussi beau filz est il par mame
De tout homme & de toute femme
Quant a naturel appetit
Dont loy les retrait vng petit
Vng petit / Mais trop ce me semble
Car quant loy les a mis ensemble
Elle veult soit dame ou pucelle
Que cil ne puist avoir que celle
Au moins tant com elle soit vive.

HS / Vu 39 -

Ne celle aultre tant com el viue
Mais toutesuoyes sont il tempte
Du fait de franche voulente
Car bien scay que tel chose monte
Se ilz sen gardent aucuns pour honte
Li aultre pour paour de paine
Mais nature ainsi les demaine
Com les bestes dont cy deismes
Je le scay bien par moy meismes
Car je me suis tousiours penee
Destre de tous hommes amee
Et se je ne doubtasse honte
Qui refraint maint cuer et dompte
Quant par ces rues men alloye
Que tousiours aller y vouloye
Daournemens enuelopee
Pour noyant fust une popee
Ces varletz qui tant me plaisoient
Quant ces doulz regars me faisoient
Doulz dieu quel pitie me prenoit
Quant cil regart a moy venoit
Tous ou plusieurs se je peusse
Moult voulentiers les receusse
Tous les voulsisse tire a tire
Se je peusse a tous suffire
Et me sembloit que silz peussent
Voulentiers tous me receussent
Je nen metz hors prelat ne moines
Chevaliers bourgois ne chanoines
Ne clerc ne lay ne fol ne saige
Pour quil feust de puissant aaige
Et des religions saillissent
Silz ne cuidassent quil faillissent
Quant requise damour meussent
Mais se bien mon penser sceussent
Et noz conditions trestoutes
Il nen fussent pas en tiex doubtes
Et croy que se plusieurs osassent
Les mariages en laissassent

Et de foy ne leur souuenist
Se nulz a priue me tenist
Nulz ny gardast condition
Foy ne veu ne religion
Se ne fust aucuns forsenez
Qui damours fust enchifrenez
Et loyaument samye amast
Cil espoir quicte me clamast
Et pensast a la sienne auoir
Dont il ne preist nul auoir
Mais moult est pou de telz amans
Se maist dieux et saint amans
Comme je croy certainement
Sil parlast a moy longuement
Quoy quil deist mensonge ou voir
Trestout le feisse esmouuoir
Qui meulx qui fust seculier ou dordre
Feust ceint de blanc cuir ou de corde
Quel chapperon que il portast
Je croy quauecmoy se deportast
Sil cuidast que je le voulsisse
Ou seins plus que je le souffrisse
Ainsi nature nous iustise
Qui noz cuers a delit atise
Pour quoy venus de mars amer
Amoins dessuy a blasmer
Ainsi com en tel point estoient
Mars et venus qui sentramoient
Des dieux y ot maint qui voulsissent
Que li autre dieu sen risissent
En tel point comme il font de mars
Plus vaulsist mieulx .ii.^m mars
Auoir perdu dant volcanus
Que ceste oeuure feust tapiz
Car li amant orent tel honte
Que li dieux tindrent deulx leur compte
Et tant publierent la fable
Quel fut par tout le ciel notable
Sen fut volcanus plus yrez

HS / Vu 39 -

Quant pl⁹ fut le fait empirez
Nonq puis ny pot conseil mettre
Ainsi com tesmoingne la lettre
Mieulx li venist estre soufferts
Quauoir au lit les laz offers
Et quil ja ne sen esmeust
Mais faingsist que riens nen sceust
Sil voulsist auoir bonne chiere
De venus que tant auoit chiere
Si se debueroit cil prendre garde
Qui sa femme ou samye garde
Et par son fol aguet tant oeuure
Quil la prant prouuee en loeuure
Car sache que pis en fera
Quant prise prouuee sera
Ne cil qui du mal felon art
Qui si la prise par son art
Jamais nen aura puis la prise
Ne beau soulas ne bon seruise
Trop est fort mal que jalousie
Qui les amans art et soussie
Mais ceste a jalousie fainte
Qui faintement fait tel complainte
Et amuse ainsi le musart
Quant plus lamuse et cil pl⁹ art
Et sil ne se daingne espondre
Ains dit po^r li mettre en ire
Quil a voirement aultre amye
Gart quel ne se courrouce mye
Ja soit ce que semblant en face
Se cil aultre amye pourchace
Ja ne li soit a vng bouton
De la ribaude au glouton
Mais face tant que cil recroye
Pour ce que damer ne recroye
Quel vueille aultre amy pourchacer
Et quel ne fait fors pourchacer
Celluy dont el veult estre estraicte
Que bien est droiz quel sen estraicte

Et dit trop mauez meffait
Vengee me suis de ce meffait
Puis que vo⁹ mauez faicte couppe
Je vo⁹ seruiray dautel souppe
Lors sera cil en pire point
Quonques ne fut sil laime point
Ne ne sen saura deporter
Car nulz na pouoir de porter
Grant amo^r ardamment ou pys
Sil na pao^r destre acoupis
Lors ressaille la chamberiere
Qui fait paoureuse chiere
Et dit lasse mortes sommes
Mes sires et ne scay quelz homs
Si sont entrez en ceste court
La conuient que la dame court
Et entrelesse toute besongne
Mais le varlet amroiz repoigne
En lestable ou en vne huche
Jusques atant quelle le rehuche
Quant el cest arriere reuenue
Cil qui desire la venue
Vouldroit lors estre ailleurs espoir
De paour et de desespoir
Lors se cest vngz aultres amys
Cui la dame aura terme mis
Dont el naura pas este saige
Quel nen port du tout le musaige
Combien que de lautre li membre
Mener le doit en vne chambre
Face lors tout quant quil vouldra
Cil qui demourer ne pourra
Dont moult aura pesance et ire
Car la dame li pourra dire
Du demourer est ce neens
Puis que mes sires est ceens
Et quatre miens cousins germains
Si mait dieux et saint germains
Quant aultreffoiz venir pourrez

Je feray quanque vous voulrez
Mais souffrir vous convient atant
Je men revoiz que len matant
Mais aincois le doibt hors bouter
Quel ne puist luy mes riens doubter
Lors doit la dame retourner
Quel ne face trop sejourner
Trop longuement lautre a mesaise
Pour ce que trop ne luy desplaise
Et que trop ne se desconfort
Si li redoint nouvel confort
Et comment que de prison saille
Et que couche avec li aille
Entre ses bras dedans sa couche
Mais gart que sans paour ny couche
Face li entendant et die
Quelle est trop folle et trop hardie
Quant son mari pour li decoit
Et elle mesmes se decoit
Et tient que par lame son pere
Lamour de lui trop chier compere
Quant se met en tele aventure
Tel soit ce quelle soit plus seure
Que ceulx qui vont a leur talant
Par champs et par vignes balant
Car deliz en seurete pris
Mains est plaisant mains a de pris
Et quant aler devront ensemble
Gart que ja cilz a luy nassemble
Combien quil la tiengne a sejour
Pour quelle voye cler le jour
Quel nencloe les fenestres
Si soit si ombrages li estres
Que selle a vice ne tache
Suz sa char que ja cil nel sache
Gart que nulle ordure ny voye
Quil se mettroit tantost a voye
Et sen fuiroit queue levee
Sen seroit honteuse et grevee

Et quant se seront mis en leuvre
Chascun deulx si sagement oeuvre
Et si a point com il convient
Que li deliz ensemble viengne
De lune et de lautre partie
Ains que loeuvre soit departie
Et sentredoivent entr'attendre
Pour ensemble a leur bonne tendre
Lung ne doit pas lautre lessier
De nagier ne doivent cessier
Jusquilz praingnent ensemble port
Si auront enterin deport
Et sel ny a point de delit
Faindre doit que trop si delit
Et faingne et face tous les signes
Quel scet qui sont au delit dignes
Si quil cuide que en gre preingne
Ce quel ne prise une chastaigne
Et sil pour eulx asseurer
Convient vers la dame procurer
Quel viengne a son propre hostel
Si face la dame propos tel
Le jour quil devra leure prendre
Quel se face ung petit attendre
Si que cil en ait grant desir
Ains quil la tiengne a son desir
Geux damours est que plus demeure
Plus aggreables plus la demeure
Sen sont cil mains entalente
Qui les ont a leur voulente
Et quant est a lostel venue
Ou moult sera chiere tenue
Lors li jure et li face entendre
Quau jaloux se fait tant attendre
Quelle en fremist et tremble toute
Et que trop durement sen doubte
Destre laidengiee et batue
Quant yert arriere revenue
Mais combien quelle se dementre

Combien que die voir ou mente
Prengne en paour seurement
Seurete paoureusement
Et facent en leur privete
Trestoutes leur jolivete
Et sel na pas loisir daler
A son hostel o li parler
Ne recevoir ou sien ne lose
Tant la tient li jaloux enclose
Lors le doit sel puet enyvrez
Se mieulx ne sen scet delivrez
Et se de vin ne puet estre yvre
Si prainge dherbes une livre
Ou plus ou mains dont sans dangier
Li puet faire boivre ou mengier
Lors dormira cil si forment
Quil li lerra faire endormant
Trestout quanque elle voudra
Car destourner ne len pourra
De sa mesnee selle la
Envoie lung ça lautre la
Ou par legiers dons les decoive
Et son amy par eulx recoive
Ou les repuet tous abreuvez
Se du secret les veult sevrez
Ou sel li plaist au jaloux die
Sire ne scay quel maladie
Ou fievre ou goutte ou appostume
Tout le corps membrase et alume
Si me convient aler aux estuves
Tout aions nous ceans deux cuves
Ni vauldroit riens baing sans estuve
Pour ce convient que je mestuve
Quant li vilains aura songie
Si donra il espoir congie
Combien quil face laide chiere
Mais quel maine sa chamberiere
Ou aucune sienne voisine
Qui saura toute la couvine
Et son amy espoir y aura
Et celle aussi tout ressaura
Lors sen yra chiez lestuvier
Mais ja cuve ne cuvier
Par adventure ny querra
Mais o son amy se gerra
Se nest pour ce que bon leur semble
Que baignier se doivent ensemble
Car il la puet iller attendre
Sil scet quel doit celle part tendre
Nulz ne puet mettre en femme garde
Selle mesmes ne se garde
Se ce ert Argus qui la gardast
Qui de ses cent yeulx lesgardast
Dont lune des moitiez veilloit
Et lautre moitie sommeilloit
Quant Jupiter li fist trenchier
Le chief pour Yo revenchier
Quil avoit en vache muee
De forme humaine desnuee
Mercurius la li trencha
Quant de Juno la revencha
Ni vauldroit mais la garde rien
Folz est qui garde tel merrien
Mais gart que ja ne soit si sote
Pour riens que clerc ne lay li note
Que ja riens denchantement croye
Ne sorcerie ne charmoye
Ne Balenus ne sa science
Ne magique ne nigromance
Que pour ce puisse homme esmouvoir
A ce quil laime par estouvoir
Ne que pour ce nulle autre hee
Onques ne pot tenir Medee
Jason par nul enchantement
Ne Circes tenir ensement
Ulixes quil ne sen fouist
Pour nul sort que faire poïst
Si gart femme que nul amant

Tout le voist son amy clamant
Ne li doint don qui gueres vaille
Bien doint oreiller ou touaille
Ou cuevrechief ou aumosniere
Mais quel ne soit mye trop chiere
Aguille ou laz ou ceinture
Dont pou vaille la ferrure
Ou ung beau petit coutellet
Ou de blanc fil ung linssellet
Si com font nonains par coustume
Mais folz est qui les acoustume
Mieulx vault femme du siecle amer
Len nen fait pas tant a blasmer
Si font mieulx a leurs voulentez
Leurs mariz et leurs parentez
Grevent bien de parolles prestes
Et ja soit ce quil ne puet estre
Que lung et lautre assez ne couste
Mais trop sont nonains de grant couste
Et homs qui bien saige seroit
Touz dons de femme doubteroit
Car dons de femme a dire voir
Ne sont que laz a decepvoir
Et contre sa nature peche
Femme qui de largesse a teche
Laissier devons largesse aux hommes
Car quant nous femmes larges sommes
Cest grant meschance et grant vices
Deables nous ont or fait si nices
Mais ne men chault il nen est gueres
Qui de dons soient coustumieres
Fors de dons que jay dit devant
Mais que ce soit en decepvant
Beau filz vous pourrez bien user
Pour les musars mieulx amuser
Et garder quanque len vous donne
Et vous souviengne de la bonne
Ou tresfoute jeunesse tant
Se chascun pouoit vivre tant

Cest de viellesse qui ne cesse
Qui chascun jour de nous sappresse
Si que quant la serez venus
Ne serez pas pour fol tenus
Mais soyez davoir si garnis
Que vous ne soiez escharnis
Car acquerre sil ny a garde
Ne vault pas ung grain de moustarde
Ha lasse ainsi nay je pas fait
Je suis povre par mon las fait
Les grans dons que cil me donnoient
Qui touz a moy sabendonnoient
Aux mieulx amez habendonnoye
Len me donnoit et je donnoye
Si que nen ay riens retenu
Donner ma mis au pain menu
Ne me souvenoit de viellesse
Qui or ma mis en tel destrece
De pouvrete ne me tenoit
Le temps ainsi quil me venoit
Laissoye aller sans prandre cure
De despens faire par mesure
Se je fusse saige par mame
Trop eusse este riche dame
Car de trop grans gens fu acointe
Quant jestoye mignotte et cointe
Et bien en tenoye aucun pris
Mais quant javoye des uns pris
Foy que doy dieu et saint thibault
Tresfout donnoye a ung ribault
Qui trop de honte me faisoit
Mais cestoit cil qui plus me plaisoit
Les aultres doulz amis clamoye
Mais li tant seulement amoye
Mais sachiez quil ne me prisoit
Ung pois et bien le me disoit
Mauvais est onques ne vi pire
Onques ne cessa moy despire
Putain commune me clamoit

Li ribault qui point ne mamoit
Femme a trop povre jugement
Et je fus femme droictement
Oncques namay homme qui mamast
Mais se cilz ribault mentamast
Lespaule ou ma teste eust quasse
Sachiez que je len merciasse
Il ne me sceust ja tant batre
Que sur moy nel feisse embatre
Quil savoit trop bien sa paix faire
Ja tant ne meust fait contraire
Ja tant ne meust mal menee
Ne batue ne traynee
Ne mon vis blecie ne noirci
Quamours ne me criast merci
Que de la place se meust
Ja tant fait honte ne meust
Que de paix ne me admonnestast
Et que lors ne me rafaitast
Puis ravions paix et acorde
Ainsi mavoit prise a sa corde
Car trop estoit fier raffetierres
Li faulz li traistres li lierres
Sans cellui ne poisse vivre
Celluy voulsisse tousiours suivre
Sil fouist bien lalasse querre
Jusqua londres en angleterre
Tant me pleut et tant mabelli
Quil me mist a honte et je li
Car il menoit les grans cembiaux
Des dons quon me donnoit tant biaux
Ne men mettoit nul en espargne
Trestout despendoit en taverne
Noncques naprist aultre mestier
Nil ne len estoit lors mestier
Car tant li livroye a despendre
Car je lavoye bien ou prendre
Tout li mondes ert mes rentiers
Et il despendoit voulentiers

Et tousiours en la ribaudie
Trestout froit de lecherie
Tant par avoit la bouche tendre
Quoncques ne voult a nul bien tendre
Noncques vie ne li abelit
Fors en soulas et en delit
En la fin len vi mal bailli
Quant li don me furent failli
Pouures devint et pain grant
Et je noz vaillant ung grerant
Noncq noz seigneur espouse
Si men vins fuiant dit vous e
Par ces buissons gratant mes temples
Car miens estatz vous soit exemples
Beau doulz filz et le retenez
Si sagement vous contenez
Que mieulx vous soit de ma maistrie
Car quant vostre rose ert flestrie
Et les chanes vous assauldront
Si desup mais li don fauldront
Ainsi la viele a sermone
Bel acueil qui na mot sonne
Moult voulentiers tout escouta
De la viele mains se doubta
Quil navoit oncques fait devant
Et bien se vait apercevant
Que se ne fust pour jalousie
Et ses portiers ou tant se fie
Au moins les trois qui li demeurent
Qui tousiours par le chastel queurent
Tuit forcene pour le deffendre
Legier fust le chastel a prendre
Mais ja nert pris si comme il cuide
Tout y mettent cil grant estude
De male bouche qui mors yere
Ne faisoit nulz deulz laide chiere
Quil nestoit point leens amez
Tousiours les avoit diffamez
Vers jalousie et tous trahiz

HS / Vu 39 -

Et qui lert si forment haiz
Quil ne fust pas du ail leans
De nul qui demourast leans
Se nert espoir de Jalousie
Celle amoit trop sa genglerie
Voulentiers li prestoit loreille
Si fest elle triste a merueille
Quant li lierres chalemeloit
Que nulle riens ne li celoit
Dont il li peust souuenir
Pour quoy maulx en peust venir
Mais de ce trop grant tort auoit
Quil disoit plus qui ne scauoit
Et tousiours par les flatteries
Adioustoit aux choses oyes
Tousiours accroissoit les nouuelles
Quant elles nerent bonnes ne belles
Et les bonnes appetissoit
Ainsi Jalousie atisoit
Comme cil qui toute sa vie
Usoit en gengle & en enuie
Nonques messe chanter nen firent
Tant furent lie quant mort le virent
Riens nont perdu si com les semble
Car quant ce seront mis ensemble
Garder auldront si la pourprise
Quel naura garde destre prise
Sil y venoit .v.c mille hommes
Certes font il pou puissans sommes
Et sans ce larron ne scauons
Garder tout quanque nous auons
Ce faulz traihitre se truant
Voit same en enfer le puant
Qui la puist confondre & destruire
Onques ne fist ceans fors nuire
Ce dont li trois portiers disant
Mais quoy quilz aillent deuisant
Forment en sont affleboye
Quant la vielle ot tant flaboye

Bel acueil reprent la parolle
A tant commence & pou parolle
Et dist comme bien enseignez

Bel acueil dit a la vielle

Madame quant vous mensaignez
Vostre art si debonnairement
Je vous en mercy bonnement
Mais quant parle mauez damer
Des doulx maulx ou tant a damer
Ce mest trop estrange matire
Riens nen scay fors par oir dire
Ne jamais nen quiers plus scauoir
Quant vous me reparlez dauoir
Quil ert par moy grant amassez
Ce que jay me souffist assez
Dauoir belle maniere & gente
La vueil je mettre bien mentente
De magique lart au deable
Je nen croy rien soit voir ou fable
Mais du varlet que vous me deistes
Ou tant a bonte & merites
Que toutes graces y acquerent
Sil a graces si li demeurent
Je ne bee pas quelz soient moyes
Je les li quict Mais toutesuoyes
Nel hez je pas certainement
Ne ne layme pas si fermement
Tout aye je pris son chappel
Que pour ce mon amy lappel
Se nest de parolle commune
Si com chascun dit a chascune
Bien puissiez vous venir amye
Amis & dieux vous beneye
Ne que je layme ne honnour
Se nest par bien & par honneur
Mais puis quil le ma presente
Et receu son present e
Ce me doit bien plaire & seoir
Sil puet quil me viengne veoir

HS / Vu 39 -

Et il a de moy veoir talant
Il ne me trouvera ja lant
Que nel recoive voulentiers
Que Jalousie est hors de ville
Qui forment le het & desvile
Si doubte je coment quil adviengne
Sil est or hors quil ne seurviengne
Car puis quil a fait emmaler
Tout son harnois pour hors aler
Et de remaindre avons congnie
Quant sus le chemin a songnie
Souvent de mi voye retorne
Et tous nous tempeste & bestorne
Et selle y vient par adventure
Tant est vers moy crueuse & dure
Celle le puet ceans trouver
Tout nen puisse elle plus prouver
Se sa cruaulte remembrez
Je seray tous vifz desmembrez

La vielle respont a lamant

Et la vielle mlt lasseure
Ceanz moy dist elle soit la cure
De li trouver est ce neant
Et fust Jalouzie ceans
Que je scay trop de repostailles
Que plus tost en ung tas de pailles
Si maist dieux & saint remy
Trouveroit ung oef de fourmy
Que celluy quant repost lauroye
Si bien repondre le sauroye

Bel acueil

Dont vueil je bien dist il quil viengne
Mais que sagement se contiengne
Et quil se gart de tous oultrages

La vielle

Par la char bieu tu diz que saiges
Filz qui tant vaulz & qui tant scez
Comme preuz & bien appensez

Lacteur

Leurs parolles a tant faillirent
Dilec atant se departirent
Bel acueil en sa chambre va
La vielle dautre part leva
Pour besongnier par la maison
Quant lieu fut & temps & saison
Que la vielle pour seul choisiz
Bel acueil si qui par loisiz
Peust len bien a lui parlez
Les degrez prist a avalez
Tant que de la tour est yssue
Nonques ne cessa des lissue
Jusqua mon hostel de trottez
Pour moy la besongne notez
Vint sen a moy lasse & tremblant
Viens je dist elle a point a gans

Comme la vielle est venue a lamant & dit quil viengne parler a bel acueil

Se je vous dy bonnes nouvelles
Toutes fresches toutes nouvelles
Aux gans dame / ains vous di sans lobe
Que vous aurez mantel ou robbe
Et chapperon a penne grise
Et botes a vre devise
Se me dittes chose qui vaille
Lors me dist la vielle que jaille
Suz ou chastel ou len mattent
Ne sen voult pas tenir a tant
Ains mapprist dentrer la maniere

La vielle

Vous entrerez par luys derriere
Dist elle je le voiz ouvrir
Pour mieulx la besongne couvrir
Cilz passaiges est moult couvers
Saichiez cest huiz ne fut ouvers
Plus a de deux moys & demy

Lamant

Dame diz je par saint remy
Coustast laune .x. livrs ou vingt

HS / Vu 39 -

Car moult bien dame me souvint
Qui me dist q̄ bien promeisse
Combien q̄ vendre ne poisse
Bon drap aretz ou pers ou vert
Se te puis trouver luys ouvert
La vielle atant de moy se part
Et je men vois de lautre part
A luys derrier q̄ dit mavoit
Priant dieu qua bon port mavoit
A luys men vins sans dire mot
Que la vielle desfermé mot
Et le tint encore entreclos
Quant je fuz ens si le reclos
Si fumes plus seurement
Et je de ce meismement
Que je scay malebouche mort
Oncque ne fu si lie de mort

Co͞e lamant entre dedans le chastel et co͞e il trouva amours

Illec vy la porte cassee
Je ne loz pas plus tost passee
Quamours trouvay dedans la porte
Et son ost qui confort maporte
Dieux quel avantage me firent
Le vassal qui la desconfirent
De dieu et de saint benoist
Puissent ilz estre benoist
Ce fut faulz semblant li trahistres
Le filz barat le faulz ministres
Et dame ypocrisie sa mere
Qui tant est aux vertus amere
Et dame abstinence contrainte
Qui de faulz semblant est enceinte
Preste denfanter antecrist
Com je trouve ou livre escript
Ceulx la desconfirent sans faille
Si pry pour eulx vaille q̄ vaille
Seigneurs qui veult traystre estre
Face de faulz semblant son maistre
Et contrainte abstinence preigne
Humble soit et simple se faigne

Lamant

Quant celle porte q̄ tay dite
Fut ainsi prise et desconfite
Je trouvay lost arme leens
Prest dassaillir mes yeulx veens
Se teuz joye nul nel demant
Lors pense moult parfondement
Comment jauroye doulz regart
Estez le vous q̄ dieux le gart
Quamours par confort le menoye
Trop grant piece a perdu la voye
Quant je le vy si mesioy
Qua pou q̄ ne mesvanoy
Moult refu liez de ma venue
Doulz regart quant il lout veue
Tantost a bel acueil me monstre
Qui sault suz et me vint encontre
Co͞e courtois et bien apris
Car sa mere lavoit apris

Comme bel acueil vint a lencontre de lamant et luy fait feste merveilleuse

HS / Vu 39 -

Encline le salu de venue
Et cil aussi me ressalue
Et de mon chappel me mercie
Sire dist il ne vous poist mie
Ne mercy devez pas mercier
Mais je vous doy regracier
Cent mile foiz quant me feistes
Tant dhonneur q̄ vous le preistes
Et sachiez bien sil vous plaisoit
Je nay riens qui vr̄e ne soit
Pour faire tout vr̄e vouloir
Cui quen deust rire ou douloir
Quant me vueil a vo9 asservir
Pour vo9 honnorer et servir
Se me voulez riens cōmander
Ou sans cōmandement mander
Ou sauttrement le puis savoir
Gy mectray le corps et lavoir
Voire certes lame en balance
Sans nul remors de cōscience
Et que plus certains en soyez
Je vo9 pry q̄ vous lessayez
Et se jen fail ja naye joye
De corps ne de chose que jaye

Bel acueil respont a lamant

Vr̄e mercy dist il beau sire
Je vo9 revueil bien aussi dire
Que se jay chose qui vous plaise
Bien vueil q̄ vo9 en aiez aise
Prenez en neiz sans congie
Par bien et par honneur̄ com il ne
Sire dist je vr̄e mercy
C. foiz vous en mercy
Quant ainsi puis voz choses prēdre
Dont ny quier je ja plus attendre
Quant si avez la chose prest
De quoy mes cuer̄ a greigneur̄ feste
Que de tresstout lor dalixandre
Lors mavanceray po᷑ la main tendre
A la rose q̄ tant desir
Pour acomplir tout mon desir
Si cuiday bien a ses parolles
Qui tant erent doulces et molles
Et a ses doulces acointances
Plaines de belles contenances
Que trop fust fait legierement
Mais il mavint tout aultrement
Moult remaint de ce q̄ fol pense
Trop y trouvay cruel deffense
Car sitost celle part tendi

Cōt Dangē deffent le passage a lamant

Dangier le pas me deffendi
Li vilains q̄ maulx loupx estrangle
Il sestoit muciez en ung angle
Par derriere no9 aguetoit
Et mot a mot toutes mettoit
Noz parolles en son escript

HS / Vu 39 -

Danguier parle a lamant

Lors natant plus q'l me rescript
Fuyez vassal fuiez fuiez
Fuiez dicy trop mennuyez
Dyables vo⁹ ont ci amene
Li maleoit li forsene
Qui a ce beau servise partent
Ou tout prengnent ains q'lz senptet
Ja ny viengnent saincte ne saint
Vassal vassal se dieu me saint
A poi q je ne vous effronte

Lamant

Lors sault paour et acourt honte
Quant oyent le paisant
Fuiez fuiez ce vont disant
Nencor dangier pas ne se tut
Mais le dyable y amentut
Et sains et sainctes en osta
He dieux com cy felon hoste a

Cōt paoʳ honte et danguer prennent lamant 37

Si se courroucent et forcement
Tuit trop par vng acort me prennent
Si me boutent arrier mes mains
Ja nen aurez font il ne mains
Ne plus q eu en avez
Malement entendre savez
Ce que belacueil vous offry
Quāt parler a li vous souffry
Ses biens vo⁹ offrit liement
Mais que ce fust honnestement

Donnestete cure neustes
Mais loffre simple receustes
Non pas ou sens quon la doit pndre
Mais sans dire est il a entendre
Quant preudhoms offre son service
Que ce nest fors en bonne guise
Quainsi lentent li prometierres
Mais or no⁹ dites dant tricherres
Quant les parolles apreistes
Ou droit sens poʳ quoy ne les pristes
Prendre les si vilainement
Vous vint de rude entendement
Ou vo⁹ avez apris du saige
A contrefaire le fol saige
Il ne vous offrit pas la rose
Car ce nest pas honneste chose
Ne que requerre la doyez
Ne que sans requeste laiez
Et quant voz choses li offristes
Celle offre coment entendistes
Fut ce poʳ le venir lober
Pour li de sa rose rober
Bien le trahissiez et voulez
Qui ainsi trahir le voulez
Pour estre privez ennemis
Ja nest il riens en livre mis
Qui tant puist nuyre ne grever
Se de dueil devez crever
Si nel devons no⁹ pas cuidier
Ce pourpris vo⁹ convient vuider
Mauffez vo⁹ y ont fait venir
Car bien vo⁹ deust souvenir
Quantreffoiz en fustes chaciez
Or tost ailleurs vo⁹ pourchaciez
Sachiez celle ne fut pas saige
Qui quist a musart tel passaige
Mais ne sot pas vre pensee
Ne la trahison pourpensee
Que ta quis ne le vous eust

HS / Vu 39 -

Se tel desloyaute sceust
Moult ce fu certes deceuz
Belacueil li desproveuz
Quant vous receut en sa pourprise
Il vous cuidoit faire service
Et vous tendez a son dommaige
Par foy y tant a qui chien nage
Quant est arrivez si labaye
Or querez ailleurs vostre praye
Et hors de cest pourpris alez
Noz degrez tantost avalez
Debonnairement et degre
Ou ja ny compterez degre
Car tost pourroit tel cy venir
Sil vous puet baillier ne tenir
Qui les vous fera mesconter
Sil vous y devoit affronter
Dire folz si oultrecuidiez
De toute loyaulte wydiez
Belacueil que vous a forfet
Pour quel pechie pour quel forfet
Lavez si tost pris a hair
Qui le voulez ainsi trahir
Et maintenant li offrez
Trestout quanque vous aviez
Est ce pour ce quil vous receut
Et vous et lui pour vous deceut
Et vous offri li damoiseaulx
Tantost ses chiens et ses oyseaulx
Sachiez folment se mena
Et de tant come fait en a
Et pour ore et pour aultreffoiz
Si me gart dieux et sainte foiz
Ja sera mis en tel prison
Que en si fort nentra mais hom
En telz aniaulx sera rivez
Que jamais tant com vous vivez
Ne le verrez aler la voye
Quant ainsi nous troublez desvoye
Mal leussiez vous tant veu
Par luy sommes tuit deceu

Comment dangier honte et paour batent bel acueil et le mettent en prison

Lors le prennent et tant le batent
Que fuiant en la tour lembatent
Et luy ont dit trop de laidures
Soubz trois paires de serreures
Sans plus mettre en fer ne en clos
Trestout maintenant lont enclos
A celle foiz plus nel greverent
Mais cest pour ce quilz se hasterent
Si li prommirent a pis faire
Quant seront mis au repaire
Ne ne sont pas a tant tenuz
Sus moy sont tous trois revenuz
Qui dedans ere demourez
Tristes et maz et emplourez
Si me rassaillent et tormentent
Or doint dieux quilz sen repentent
Du grant oultrage quil me font
Presque mon cuer de dueil ne font
Car je me vouloye bien rendre
Mais vif ne me vouloient prendre
Davoir leur paix moult mentremis
Si voulsisse bien estre mis
Avec belacueil en prison
Dangier diz je beau gentilz hom
Franc de cuer et vaillant de corps

HS / Vu 39 -

Et piteux plus que retors
Et vous honte et paour les belles
Chastes franches nobles pucelles
En faiz en diz bien ordonnees
Et du lignaige raison nees
Souffrez que vostre serf demeure
Par tel couvent que prison tiengne
Avec belacueil leens
Sans estre a nul jour mais reens
Et loyaument vous vueil promettre
Se me voulez en prison mettre
Que je vous y feray servise
Qui vous plaira bien a devise
Par foy se jestoie ores herrez
Ou traictres ou faussieres
Ou daucun murdre achoisonnez
Et voulsisse estre emprisonnez
Pour que la prison requeisse
Ne cuit je pas que gy faulsisse
Voire par dieu tout sans requerre
Mi mettroit len en quelque terre
Pour quoy len me peust bailler
Son me devoit tout detailler
Ne me lairroit on eschapper
Se len me povoit attrapper
La prison pour dieu vous demant
Avec li pardurablement
Et se tenu puis estre prouvez
Ou soit saul ou pris prouvez
Que je de bien faire y defaille
Hors de prison a tousjours aille
Si nest il pas homs qui ne fault
Mais sil y a par moy deffault
Faictes moy trousser mes paniaux
Et saillir hors de voz aniaux
Car se jamais vous y courrouz
Punis vueil estre du courroux
Vous mesmes en soiez juge
Mais que nul fors vous ne me juge
Hault et bas suz vous men metoy
Mais que vous ny soiez que troy
Et soit avec vous belacueil
Car cellui pour le quart acueil
Le fait li pourrez recorder
Et se ne povez accorder
A mon mois souffrez quil vous accort
Et vous tenez a son accort
Car pour batre ne pour tuer
Ne men querroye remuer

Dangier

Tantost dangier si sescria
He dieux quelle requeste cy a
Mettez vous en prison o li
Qui tant avez le cuer joli
Et il le ra si debonnaire
Ne seroit aultre chose a faire
Fors que par amouretes fines
Mettre renart o les gelines
Bien scavons que vous ne traitiez
Ne aultre chose ne chaciez
Fors faire nous honte et laidure
Navons de tel service cure
Or estes bien de sens vuydiez
Quant juge faire le cuidiez
Juge par le beau roy celestre
Comment puet jamais juges estre
Ne prendre suz soy nulle mise
Personne ja jugee et prise
Belacueil est pris et jugiez
Et tel dignite li jugiez
Quil puisse estre arbitre et juges
Ains me sera venu li deluges
Quil isse mais de nostre tour
Et sera destruiz au retour
Car il a moult bien desservi
Pour tant sans plus quil sasservi
De tant quil vous offrit les choses
Par li pert len toutes les roses

HS / Vu 39 -

Chius musart les veult cueillir
Quant il se voit bel acueillir
Mais qui bien le tendroit en cage
Nulz ny feroit jamais damage
Ne ny porteroit homs vivant
Pas tant com emporte le vent
Sil nest teulx q tant mesprist
Que vilenye fort y feist
Et si pourroit bien tant mesprendre
Quon le feroit boulir ou pendre

Lamant

Certes dist je moult se meffait
Qui destruit hôme sans meffait
Et qui sans raison lemprisonne
Et quant vo9 si vaillant psonne
Com bel acueil & si honneste
Qui a tout le monde fait feste
Pour ce quil me fist belle chiere
Et quil ot ma comitance chiere
Sans aultre achoison pris tenez
Malement vers li mesprenez
Car par raison estre deust
Hors de prison sil vo9 pleust
Si vous pry donques quil en isse
Et de la besongne chevisse
Car trop avez vers li mespris
Gardez quil ne soit jamais pris

Les portiers du chastel respondent

Par foy font il cil folz no9 truffle
Bien no9 va or pessât de truffle
Quant il veult cil desprisonner
Et nous trahir par sermonner
Il requiert ce qui ne puet estre
Jamais par huis ne p fenestre
Ne mettra hors mez le chief

Comme les gardes du chastel
rassaillent lamant & le
veullent mettre hors & cõt
lamat lez crye mercy

Lors me rassaillent de rechief
Chascun a hors boutter me tent
Il ne me grevast mie tant
Qui me voulsist crucefiez
Je qui les commens a criez
Merchy non pas a trop hault cry
A ma voix basse a lassault cry
Vers ceulx qui secourre me durent
Tant que les gueittes mapcurent
Qui lost durent eschauguetiez
Quant moirent si mal traittiez

Cõr les gardes de lost au dieu
damo͞rs vient a la deffense de lamant

Or suz or suz font il baron
Se tantost armez navavon
Por secourre ce fin amant
Perduz est se dieux no9 amant
Li portier le batent ou lient
Batent tuent ou crucifient
Devant eulx brait a voix serie
A basse voix merci lez crie
Quennuis puet on oir le plaint
Car si bassement crie & plaint
Quavis vo9 ert se vo9 loez
Que de criez est enroez
Ou que la gorge li estraignent
Si quil lestranglent ou estaignent
Ja li ont si la voix enclose

HS / Vu 39 -

Que hault crier ne puet ou nose
Ne scavons quilz beent a faire
Mais ilz li font trop de contraire
Mors est se tantost na secours
Fouiz sen est trestout le cours
Bel acueil qui le confortoit
Or convient quanque confortoit
Tant quil puisst aultre recouvrer
Des lors estuet darmes ouvrer
Com lamant regarde les aliances
quilz font pour combatre . . . .

Et ilz sans faille mort meussent
Se cil de lost venus ni fussent
Li baron aux armes saillirent
Quant oyrent sceurent et virent
Que jeus perdu joye et solas
Je qui estoye pris au laz
Ou amours les aultres enlace
Sans moy remuer de la place
Regarday le tornoyement
Qui commenca trop asprement
Qui si tost com li portier sceurent
Que si tresgrant ost contre eulx eurent
Ensemble trestous sentrelient
Et sentrejurent et affient
Qua leur pouoir sentraideront
Ne ja ne sentrelaisseront
Jour de leur vie en nulle fin
Et je qui de garder ne fin
Leur semblant et leur contenance
Fus moult dolant de la liance
Et cil de lost quant ilz sentirent
Que cil celle aliance firent
Si sassemblent et sentrejoingnent
Nont mais talant quilz sentreloingnet
Ains jurerent que tant y feront
Que mors en la place gerront
Ou desconfiz seront et pris
Ou de lestour auront le pris
Tant sont enragiez de combatre
Pour lorguiel des portiers abatre
Des or vendrons a la bataille
Orrez come chascun bataille
Cy sexcuse maistre Jehan de Meun
contre les religieux et contre les femes
Or entendez loyal amant
Que li dieu damours vous amant
Et doint de voz amours joir
En ce boys cy povez oyr
Les chiens glatir se mentendez
Au connin prendre ou vous tendez
Et le furet qui sans faillir
Le doibt faire es raiseaux saillir
Notez ce que je vois disant
Damours aurez art suffisant
Quant le songe morrez espondre
Lors saurez bien damours respondre
Sil est qui en sache opposer
Quant le texte morrez gloser
Et se vous y trouvez riens trouble
Je esclarciray ce qui vous trouble
Et saurez lors par cest escript
Quanque jauray devant escript
Et quanque je bee a escripre
Mais ains que plus men oez dire
Dilleucs vueil ung petit entendre
Pour moy de males gens deffendre
Non pas pour vous faire muser

HS / Vu 39 -

Mais pour moy contre eulx excuser
Or vous pri seigneurs amoureux
Pour les jeux damours savoureux
Que se vous y trouvez parolles
Semblans trop laides ne trop folles
Pour quoy saillent li mesdisant
Qui de vous aillent mesdisant
Des choses a dire ou des dictes
Que courtoisement les desdictes
Et quant vous les aurez desdiz
Blasmez retardez ou desdiz
Se my dit sont de tel maniere
Quil soit drois que pardon en quiere
Pri vous que le me pardonnez
Et de par moy leur respondez
Que ce requeroit la matire
Qui vers tieulx parolles me tire
Par les prosperitez de soy
Et pour ce tielz parolles ay
Que chose est droituriere et juste
Selon lauctorite saluste
Qui nous dit par sentence voire
Tout ne soit il semblable gloire
De cellui qui la chose fait
Et de lescrivain qui le fait
Veult mettre proprement en livre
Pour mieulx la verite descrire
Si nest ce pas chose legiere
Ainz est moult fort de grant maniere
Mettre bien la chose en escript
Car quiconques la chose escript
Se du voir ne vous veult embler
Le dit doibt au fait ressembler
Car la voix des choses voisines
Doivent estre a leur fait enclines
Si me convient ainsi parler
Se par le droit men vueil aler
Si vous pri toutes vaillans fames
Soyez damoiselles ou dames
Amoureuses ou sans amis
Que se motz y trouvez tannis
Qui soient mordans ou chenins
Encontre les meurs femenins
Que ne men vueillez pas blasmer
Ne mescripture diffamer
Qui toute est pour enseignement
Onques ny diz riens certainement
Ne voulente nay pas de dire
Ne par yvresse ne par ire
Par hayne ne par envie
Contre femme qui soit en vie
Car nul ne doit femme despire
Sil na cueur des mauvais le pire
Et pour ce en escript le meismes
Que nous et vous de nous meismes
Peussons congnoissance avoir
Car il fait bon de tout savoir
Dautre part dames honnorables
Sil vous semble que je di fables
Pour menteur ne men tenez
Mais aux acteurs vous en prenez
Qui en leurs livres ont escriptes
Les parolles que jay cy dictes
Et ceulx avec que jen diray
Que ja de mot nen mentiray
Se les preudhommes nen mentirent
Qui les anciens livres firent
Et tous a ma raison saccordent
Quant les meurs femenins recordent
Ne ne furent ne folz ne yvres
Quant ilz les mistrent en leurs livres
Ceulx les meurs femenins savoient
Que tous esprouvez les avoient
Et tieulx es femmes les trouverent
Que par divers temps esprouverent
Par quoy mieulx men devez quitter
Je ny fais riens que reciter
Se par mon gieu qui pou vous couste

Quelque parolle ty adiouste
Comme font entreulx li poete
Quant chascun la matire traitte
Dont il li plaist a entremettre
Car si co tesmoigne la lettre
Prouffit et delectacions
Cest toute leur entencions
Et se gens encontre moy groussent
Qui se troublent et se courroucent
Par ce chappitre ou je recorde
Qui sentent que je les remorde
Les parolles de faulx semblant
Et pour ce sassent assemblant
Que blasmer ou pugnir me vueillent
Pour ce que de mon dit se dueillent
Je faiz bien protestacion
Que oncques ne fut mon entencion
De parler contre homme vivant
Sainte religion suivant
Ne qui sa vie use en bonne oeuvre
De quelque robe quil se cueuvre
Ains prins mon arc et lentesoye
Quelque pecheresse que je soye
Si fiz ma sayette voler
Generaument pour affoller
Pour affoller mais pour congnoistre
Feussent seculiers ou de cloistre
Les desloyaulx gens les mauldis
Que Ihesus appelle ypocrites
Dont maints pour sembler plus honnestes
Si se gardent de chars de bestes
Tout temps en nom de penitence
Et font ainsi leur abstinence
Comme nous en karesme faisons
Mais tous vifz menguent les hommes
Ou les dens de detraction
Par venimeuse entencion
Oncq daultre saing ne fiz bersaut
La voiz et vueil que mon fer aut

Si trait suz eulx a la volee
Et se par avoir la collee
Advient que dessoubz la sayette
Aucun homme de son gre se mette
Qui par orgueil si se deceoive
Que dessuz soy le coup receoive
Puis se plaint que je lay navre
Coulpe nen ay ne ja nauray
Neiz sil en devoit perir
Que je ne puis nulluy ferir
Qui du coup se vueille garder
Sil scet son estat regarder
Neiz qui navre se sent
Par le fer que je li present
Gart que plus ne soit ypocrites
Si sera de la playe quittes
Et non pourquant qui qui sen plaigne
Combien que preudhomme se faigne
Car rien nen diz mien escient
Combien comment contrariant
Qui ne soit en escript trouve
Et par experiment prouve
Ou par raisons au moins prouvables
A qui quil soit desagreables
Et sil y a nulle parolle
Que sainte eglise tiengne a fole
Prest suis qua son vouloir lamende
Se je puis suffire a lamende.

HS / Vu 39 -

Comment franchise se vint contre dangier le vilain

Franchise vint premierement
Contre dangier moult humblement
Qui trop est fel et courageux
Par semblant fier et oultrageux
En son poing tint une massue
Fierement la paumoye et rue
Entour soy coups si perilleux
Que escu s'il n'est trop merveilleux
Ne puet tenir qu'il ne pourfende
Ou que cil vaincu ne se rende
Qui contre li se met en place
S'il est bien feru de la mace
Que il ne confonde et esquache
S'il n'est tielz qu'il trop d'armes sache
Il la prist ou boys de reffus
Li laiz vilains que je reffus
Sa targe fut de escoutoyer
Bordee de gens viltoyer
Franchise reffut bien armee
Moult seroit envis entamee
Pour quel se sceust bien couvrir
Franchise pour la porte ouvrir
Contre dangier avant se lance
En sa main tint une fort lance
Quelle apporta belle et polie
De la forest de chuerie
N'en croist nulle tele en biere
Le fer fu de doulce priere
Si rout par grant devocion
De toute supplicacion
Escu qu'onques ne fu de mains
Bordez de joinctures de mains
De promesses de couvenances
Par serrements et par fiances
Coulourez trop mignotement
Vous deissiez certainement
Que largesse le li bailla
Et quel le paint et entailla
Tant sembloit bien estre de sceure
Et franchise qui bien se cueuvre
Brandist la haste de sa lance
Et contre le vilain se lance
Qui n'avoit pas cuer de couart
Ains me sembloit estre renouart
Au tinel qui fust revestus
Tout fust pourfendus ses escus
Mais tant ert fort a desmesure
Qu'il ne craingnoit nulle armeure
Si qu'il du coup si se couvri
Qu'onques sa pance n'en ouvri
Li fers de la lance brisa
Si que le coup moins en prisa
Si refu d'armes moult engroussez
Li vilains fel et aoursez
La lance prist si la depiece
A sa massue piece a piece
Puis esma ung coup grant et fier
Qui me tient que je ne te fier
Dist il orde garce ribaude
Comment as tu este si baude
Qu'un preudhome osas assaillir
Suz son escu fiert sans faillir
La preux la belle la courtoise
Bien la fait saillir une toise
D'angoisse a genoulz l'abat
Moult la laidenge moult la bat
Et croy qu'a ce coup morte fust
S'elle eust fait escu de fust
Aultreffoiz vous ay je creue
Dame orde garce malostrue
Dont onques bien ne me chay
Vostre lozenge m'a trahy
Par vous souffry je le baisier
Pour le ribaudel aaisier
Bien me trouva fol debonnaire
Deables le me firent faire

HS / Vu 39 -

Par la char bieu mal y venistes
Qui nre chastel assaillistes
Ci vous convient perdre la vie
Et la belle mercy li crie
Pour dieu q pas ne la tuant
Quant el ne puet mais en auant
Et li vilains lieve la huve
Et se forcene & suz same jure
Qui mal mourra sans nul respit
Moult en ot pitie grant despit
Qui por sa compaigne recoure
Au vilain se hastoit de courre
Come pitie deffent franchise

Pitiez qui a tous biens sacorde
Tenoit une misericorde
En lieu despee en trestous termes
Decourans de pleurs & de lermes
Ceste se li auteur ne ment
Perceroit pierre daymant
Mais que elle fust de li poincte
Pour q elle fust de li pointe
Son escu est dalegement
Tous bordez de gemissement
Plain de souspirs & de complaintes
Pitiez qui plouroit lermes maintes
Point le vilain de toutes pars
Qui se deffent come liepars
Mais quant elle eut bien arouse
De lermes le vilain housse
Si le convint amolouir
Bien li fut quil deust noier
En ung fleuve tous estourdiz
Onques mais ne por faiz ne por ditz
Ne fu si durement hurtez
Du tout deffailloit sa durtez
Foibles & vains tremblant chancelle
Fouir sen voult honte lappelle
Dangier dangier vilains prouvez
Se recreans estes trouvez
Que belacueil puist eschapper
Vous nous verrez tous attrapper
Quil baillera tantost la rose
Que nous tenons ceans enclose
Et tant vous diz je bien sans faille
Sil au glouton la rose baille
Sathiez quelle en pourra tost estre
Blemme ou palle ou molle ou flestre
Et si me repuis bien vanter
Tel vent pourroit ceans venter
Se lentree trouvoit ouverte
Dont aurions dommaige & perte
Ou qui trop la graine esmouveroit
Ou quautre graine y aplouveroit
Dont la rose seroit chargiee
Dieu doint q tel graine ny chee
Trop nous en pourroit meschcoir
Car ains quelle en puist cheoir
Tost en pourroit sans ressortir
La rose du tout amortir
Ou se damortir eschappoit
Et li vens telz coups y frappoit
Et les graines sentremellassent
Qui de leur faiz la fleur greuassent
Et des feuilles en son descendre
Feist aucune ou que soit fendre
Et par la fente de la fueille
La quelle chose ja dieu ne vueille

HS / Vu 39 -

Parust dessoubz li vers boutons
Len diroit partout que gloutons
Li auroient eut en saisine
Nous en aurions la haine
Jalousie quant le sauroit
Qui du savoir tel dueil auroit
Quamort en serions livre
Mauffez vous ont si enyure
Dangier crie secours secours
Atant es vous honte le cours
Venir a pie si la menace
Qui trop redoubte sa menace
Trop avez dist elle vescu

Com dangier est laidangie de honte

Je vous froisseray ce lescu
Vous en cherrez en cau par terre
Mal en preistes ceste guerre
Honte porte une grant espee
Clere bien faicte et bien trempee
Quelle forgea doubteusement
De soussy daparcevement
Fort targe avoit qui fut nommee
Doubte de male renommee
De tel fust lavoit elle faicte
Mainte langue ot ou bort portraicte
Delit fiert qui toute la fuse
Presque ne la rendit cofuse

Com delitz et honte se combatirent

Espee avoit de plaisant vit
Escu daaise dont poit navoye
Borde de soulas et de joye
Honte fiert mais elle se targe
Si resnablement de sa targe
Quonques le coup ne li greva
Et honte requerre la va
Si fiert delit par tel angoisse
Que sus le chief lescu li froisse
Si labat jus tout estendu
Jusques es dens leust pourfendu
Quant dieux amaint ung bachelez
Que len appelle bien celez

Com bien celez vint au secours de delit

Bien celez fut moult bon guerriers
Saiges et envoisiers et fiers
En sa main une toye espee
Ainsi com de langue couppee
Si la brandi sans faire noise
Com ne loist pas dune toise
Quel ne rent ne son ne bondie
Atant y est venuz deliz
Beau bachelez fors et esliz
Cil fist a honte une envahie

HS / Vu 39 -

Ja si fort ne sera brandie
Ces escus est de lieu repost
Onques guelme en tel ne post
Bordez de seures alees
Et de fiancies celees
Haulce lespee et puis fiert honte
Tel coup que pres que la fondit
Si que honte fut estourdie
Honte dist il ja jalousie
La doulourense la chaitive
Ne le saura tant quelle vive
Bien le vous asseureroye
Et de ma main fianceroye
Sen feroye cent seremens
Nest ce grans asseuremens
Puis que malebouche est tuez
Prise estez ne vous remuez

Co(m)me paour reuerche honte sa cousine

Honte ne sot arer que dire
Paour saulte toute plaine dire
Qui trop souloit estre couarde
Paour sa cousine regarde
Et quant la vit si entreprise
Si a main a lespee mise
Qui trop est trenchant malement
Souspecon demboufissement
Ou nom car de ce lavoit faitte
Et quant elle lot du fuerre traitte
Plus fut clere que nul beril

Lescu de doubte de peril
Borde de trauail et de paine
Et paour qui forment se paine
De bien celer tout de treuche
Pour sa cousine revenche
Le va suz son escu ferir
Tel coup quil ne se pot garir
Trestous estourdiz chancella
Adonc hardement appella
Cil sault que celle recouurast
Mort fust bien celer sans retour
Sel li donnast vng aultre tour

Co(mmen)t paour et hardement se combatent

Hardemens fu preux et hardiz
Et aspres en faiz et en diz
Espee ot bonne et bien fourbie
De lacier de forcenerie
Ces escus fut moult renommez
Despit de mort estoit nommez
Bordez fut dabandonnement
A tous perilz trop folement
Vint a paour si li esme
A li ferir grant coup et pesme
Le coup lest couvre et el se cueuvre
Car el sauoit assez de leuure
Qui appartient a lescremie
Bien sist de ce coup escremie
Puis le fiert vng coup si pesant
Quel labat a terre gisant
Quoncques escu nel garanti

HS / Vu 39 -

Quant hardement fuit le senti
Fouttes mains li requiert et prie
Pour dieu quil ne loccie mie
Et paour dit que si fera
Dist seurete et que sera
Par dieu paour tuy mourres
Faictes au pis que vous pourres
Vous souliez avoir les fievres
Estans plus couardes que lieures
Or estes desacouardie
Deables vous font si hardie
Qui vous prenez a hardement
Qui trop ayme tournoiement
Et tant en scet sil y pensot
Quonques de lui nul plus nen sot
Nonques mais puis que terre marchastes
Fors en ces cas ne tournoiastes
Nen sceus faire ailleurs les tours
Ailleurs en tous aultres estours
Vous fuiez ou vous vous rendez
Vous qui cy vous deffendez

Cõment hardement fait rendre paour

Avec chaym vous en fouistes
Quant hercules venir veistes
Le trousse a son col sa massue
Vous fustes lors si esperdue
Et li meistes es piez eles
Quil navoit onques eu telles
Pour ce que cacus ot emblez
Ses bues quil avoit assemblez
En son recep qui moult fu lons
Par les queues a reculons
Que la trace nen fust trouvee
La fu vostre force esprouvee
La monstrastes vous bien sans faille
Que riens ne scavez en bataille
Et puis que hantee ne lavez
Petit ou noyant en scavez
Si vous estuet non pas deffendre
Fouir ou tost voz armes rendre
Ou chier vous estuet comparer
Qua luy vous osez comparer
Seurete ot espee dure
De fuire de tresttoute cure
Escu de paix bon sans doubtance
Tresttout borde de concordance
Paour fiert occire le cuide
En son couvrir mect son estude
Paour lescu getta encontre
Qui saigement le coup encontre
Si ne li greva de noyant
Le coup chiet jus en glaciant
Et paour tel coup li redonne
Dessus lescu que tout lestonne
Moult sen fault poy quel ne laffolle
Lespee et son escu li volle
Des poings tant fort y a hurte

Cõment paour et seurete se combatent

Scavez que fist lors seurete
Pour donner aux aultres exemples
Paour a prins parmy les temples
Paour et li si sentretiennent

HS / Vu 39 -

Treffint li aultre si y viennent
Li vngs se lie a lautre & couple
Onques en estour ne vi tel couple
Si fot si tresfort tourneiz
La renforça li chapleiz
Quoncques en nul tournoiement
Ne vi de coups tel paiement
Tournent de ca tournent de la
Chascun sa mesgnee appella
Tuit y acqueurent pelle & mesle
Aussi espes come la gresle
Quant elle chiet tuit li coup vollet
Tuit se desrompent tuit saffollent
Onques ne veiste tieulx meslees
De tant de gens ainsi meslees
Mais ne vous en mentiray ja
Lost qui le chastel assiega
En avoit adez le piour
Li dieu damours ot grant paour
Que sa gent ny fust toute occise
Sa mere mande par franchise
Et par doulz regart quelle viegne
Que nulle essoingne ne la tiengne
Et prist trieues en demetiers
En tour viij jours ou y entiers
Ou plus ou moins ja vente
Ne vous en ert certainete
Voire a tousiours fussent eulx prises
Sa tousiours les eust requises
Coment quil fust de les quasser
Qui que les deust trespasser
Mais se son meilleur y veust
Ja trieues prises ny eust
Et se li portier ne cuidassent
Que haultre ne les quassassent
Puis quilz fussent habandonnees
Ja ny fussent espoir donnees
De bon cuer ains se courrouçassent
Quelque semblant quilz en mostrassent
Ne ja trieue ny eust prise
Se venus sen fust entremise
Mais sans faille il le convint faire
Vng poy sesmeut arriere traire
Ou pour doubte ou pour quelque fuite
Trestoutes les foiz quon luitte
A ce quon ne puet surmonter
Tant quon le puisse mieulx dompter

Coment franchise & doulz regart allerent
querir venus pour venir a lost

Se lost se partent li messaige
Qui tant ont erre come saige
Quil sont a cyteron venu
La sont a grant honneur tenu
Cyteron est vne montaigne
Dedans vng bois en vne plaine
Si haulte que nulle arbalestre
Tant soit fort ne dalez longs preste
Ny trairoit ny bouton ne vire
Venus qui les dames espire
Fist la son principal manoir
Principalment vout la manoir
Mais se tout lestre descripvoie
Espoir trop vous ennuyeroye
Et si men pourroye lasser
Pour ce men vueil briefment passer

Coment venus endoctrine son amy
adonis coment il se doibt gouverner

Venus ert ou boys devalee
Pour chacier en une valee
Li beaux Adonis ert ou li
Son doulz ami au cuer joli
Ung petitet ert enfantis
A chacier ou boys ententis
Enfes ert jeunes et venans
Mais moult ert beaux et avenans
Midi estoit piecza passez
Chascun ert de chacier lassez
Soubz ung peuplier en lerbe estoiet
Jouste ung vivier ou sombreoiet
Leurs chiens qui las de courre furent
Estans du ru du vivier burent
Leurs dars leurs ars et leurs cuivrees
Ourent delez eulx apposees
Joliement se desduisoient
Et les oysillons escoutoient
Par les rameaulx tout environ
Apres leurs jeux en son giron
Venus embracie le tenoit
Et en baisant li aprenoit
Du chacier en boys la maniere
Si com elle en ert coustumiere

Venus parle

Amis quant vostre meute est preste
Et vous prez querant la beste
Se vous veez beste qui fuie
Chaciez la ades mais quel fuye
Courez apres hardiment
Mais contre ceulx qui fierement
Mettent a deffense le corps
Gardez que ny tournez le corps
Couars soyez et paresceux
Contre hardiz car contre ceulx
Ou cuer hardi sont ahurte
Nul hardement na seurte
Amis fait perilleuse bataille
Hardi qui a hardi bataille
Cerfz et biches chevreaulx et chievres
Renars connins et daims et lievres
Ceulx vueil je bien que vous chaciez
En telz chaces vous solaciez
Ours leups lyons sangliers de fers
Ne chaciez pas sur mon deffens
Car itelz bestes se deffendent
Les chiens occient et pourfendent
Et font les veneours intimes
Maintesfoiz faillir a leurs esmes
Maint en ont occis et navre
Jamais de vous joye navre
Amis men pesera malement
Se vous le faictes aultrement
Ainsi Venus le chastioit
En chastiant moult li prioit
Quil du chasti li souvenist
Ou quil onques chacier venist
Adonis qui petit prisoit
Ce que sa femme li disoit
Feust en mensonge ou fust en voir
Tout ottroyoit pour paix avoir
Quil ne prisoit riens le chasti
Poy valu quanquelle basti
Tant le tint com li plaira
Tel sen part jamais nel verra
Tant chaca que il en mourut
Onques Venus nel secourut

HS / Vu 39 -

Quelle ny estoit pas presente
Puis le ploura moult ladolente
Qui chaça puys a ung sangler
Quil cuida prendre & estrangler
Mais nel prist ne ne detrencha
Car li sanglers se revencha
Com fiere & orguilleuse beste
Contre adonis escoust la teste
Ses dens en lanne li flati
Et fort son grommy mort labati

Lacteur

Beaulx sr. coment ql aduiegne
De ceste exemple vo9 souviegne
Vous qui ne creez voz aimes
Sachiez vo9 faictes grans folies
Sy les debuez tresfoutes croire
Quanquilz dient est chose voire
Ceulz furent toutes somes vrees
Creez le come patenostrees
Ja deulz croire ne recreez
Se raison vient point nen creez
Sel vo9 apportoit crucefiz
Nen creez rien plus q ie fiz
Se cil samie eust creue
Moult eust sa vie acreue
Car li sangler si se frappa
Et a ses grans dens le happa
Adonis a la clere face
Quil demoura mors en la place

Co[m] les messagers font le. messge

Lun se loue a lautre & dedmit
Quat le. plaist apres le. dedmit
A citeron sont retourne
Cil qui nyert pas sejourne
Amours q ven9 se despueille
Li contentent de fil en aiguille
Tresfout quanqua eulx appartient
Par foy ce dist venus maltient
Contre mon fil chastel ne chase
Jalousie se te nembrase
Les portieres & tout le. atour
Ou les clefz rendront de la tour
Je ne doy prisier ung landon
Moy mon arc ne mon brandon
Lors fist sa mesgnie appeller

Co[m] ven9 se part po. aller en lost

Son char comande a atteler
Quel ne veult pas marcher les boes
Beaux fut li chars a .iiii. roes
Dor & de perles estelez
En lieu de chevaulx atelez
Ot es limons cinq colombiaulx
Pris en son colombier mlt biaulx
Toute leur chose ont apprestee
Adonc est en son char entree
Ven9 qui chastee guerroye
Nul des oyseaulx ne se desroye
Batent leurs eles & sen partent
Lair devant eulx rompent & prent

HS / Vu 39 -

Viennent en lost tout de venue
Lors est de son char descendue
Contre li sault a moult grãt feste
Ses filz neiz qui par sa heste
Avoit ja les treves quassees
Ainçois quelz fussent trespassees
Qu'onques ny garda convenances
Des seremens ne des fiances
Forment a guerroyer entendent
Ceulx assaillent ceulx se deffendent

Cõr ceulx de lost assaillet le chastel

Cilz gectent au chastel perrieres
Et engins de maintes manieres
Pour les murs rompre le'emporet
Et li portier les murs hourdoient
De fors clayes renforcees
Tissues de verges pleices
Quilz eurent par grant estudes
En la haye dangier cueillies
Et ont sayettes barbelees
De grans promesses empanees
Que de promesses q de dons
Pour tost avoir les guerredons
Car il ny entra onques fust
Qui tout de promesse ne fust
De fer ferrees fermement
De fiance z de serement
Trayent aux murs z cilz se targent
Qui de deffendre ne se targent
Qui targes ont z fors z fieres
Ne trop pesans ne trop legieres
De tel fust cõe erent les clayes
Que dangier cueilli en ses hayes
Si que traire rien ny valoit
Car comme glace se fondoit

Cõr amo's requiert sa mere dayde

Amours a sa mere se tret
Tout son estat lui a retret
Si li prie quel le sequeure
Malemort dist elle maqueure
Et du tout me puist acourez
Se jamais lais demourer
Chastete en femme vivant
Tant voit jalousie estrivant
Trop souvent en grãs peines en sommes
Beau filz jurez aussi des hommes
Quilz sauldront tuit par voz sentiers
Certes madame voulentiers
Jamais nen ert nul respite
Il elz vous jur en verite
Ne seront preudhomme clame
Silz nayment ou silz nont ame
Grant doulez est quãt telz gens vivet
Qui les deduiz damours eschivent
Pour quil les puissent maintenir
A mal chief puissent ilz venir
Tant les hé q se je poisse
Confondre tous les confondisse
Deulx me plains z tousiours plaindray
Ne du plaindre ne me faindray

HS / Vu 39 -

Ce cil qui nuyre les vourray
En tous les lieux ou je pourray
Tant que je y seray si venchiez
Que leur orgueil soit estenchiez
Mal fussent ilz onques dadam nez
De dieu soient ilz condampnez
Quant se paynent de moy grever
Ou corps les puist les cuers crever
Quant mes deduiz veullent abatre
Certes qui me vouldroit bien batre
Ou affronter a quatre piz
Ne me pourroit il faire piz
Si ne suis je mie mortieulx
Mais tousjours desiroy or tieulx
Que se mortieulx estre peusse
Du dueil que jay la mort eusse
Car se mi deduit sont faillant
Jay perdu quanque jay vaillant
Fors mon corps & mes vestures
Mon chappel & mes armeures
A moins sil nen ont la puissance
Deussent ilz avoir pesance
Et de leurs cuers en doulour plessier
Selle les convenist lessier
Ou puet len querre meilleur vie
Que destre entre les bras samye

Comment ilz font en lost le serment

Lors font en lost les serremens
Et pour tenir le fermement
Et en lieu de reliques traictes
Leurs cuirees & les saiettes
Les arcs les ars & les brandons
Et dient nous ny demandons
Meilleurs reliques a ce faire
Ne qui tant nous peussent plaire
Se nous cestes parjurions
Jamais creuz ne serions
Sus aultre chose ne le jurent
Et li baron sus ce les creurent
Autant com sus la trinite
Pour ce quilz jurent verite
Et quant ce serment fait eurent
Si que tuit entendre le peurent

Comment Nature est en sa forge & en ses euvres

Nature qui pensoit des choses
Qui sont dessoubz le ciel encloses
Dedans sa forge entree estoit
Ou toute sentente mettoit
En forgier singulieres pieces
Pour continuer les espieces
Car les especes font tant vivre
Que mort ne les puet aconsuivre
Qui ja tant ne courra apres
Que nature tant li va pres
Que quant la mort ou sa massue

HS / Vu 39 -

Des pierres singulieres tue
Ceulx quel treuue a soy redeuables
Quil en y a de corruptables
Quil ne doubtent la mort neant
Et toutesuoyes vont decheant
Et susent en temps & pourrissent
Dont aultres choses se nourrissent
Quant toutes les cuide estre pez
Nez puet ensemble conceper
Car quant lune par deca happe
Lautre par dela lui eschappe
Car quant elle a tue le pere
Remaint il filz fille ou mere
Qui sen fuient deuant la mort
Quant ilz voyent le pere mort
Puis reconuient il ceulx mourir
Ja ne scauront si bien courir
Ni vault medicine ne veux
Lors saillent niepces & nepueux
Qui fuient pour eulx deporter
Tant com piedz les peuent porter
Dont lung sen fuit a la karolle
Lautre au moustier lautre a lescolle
Li aultre en leurs marchandises
Li aultre aux ars quilz ont aprises
Li aultre a leurs aultres deliz
De vins de viandes de liz
Les aultres pour plustost fouir
Que mort ne les fait enfouir
Sen montent sus leurs grans destriers
A tout leurs sorotez estriers
Lautre met en ung fust sa vie
Et sen fuit par mer a navie
Et maine au regart des estoilles
Ses nefz ses auirons ses voilles
Lautre qui par veu sumilie
Prant ung mantel dypocrisie
Dont en fuiant sa pensee cuevre
Quil napt dehors par oeuvre

Ainsi fuient tuit cil qui vivent
Qui voulentiers la mort eschivent
Mort qui de noir les vis a taint
Cort tant apres quel les ataint
Si quil y a trop fiere chace
Ceulx fuient & mort les chace
.x. .xx. ans .xxx. ou quarante
Cinquante ou voire soixante
Voire octante nonante cent
Lors va quanquel tient despecant
Et silz pueent puis oultre passer
Court elle apres sans soy lasser
Tant quel les tient en ses liens
Malgre tous les phisiciens
Et les phisiciens meismes
Onques nul eschapper nen veismes
Par ypocras ne galiens
Qui furent bons phisiciens
Rasis constantin avicenne
Y vont laisse la couenne
Et cil qui ne peuent tant courre
Quil se puissent de mort rescourre
Ainsi mort qui ja nert saoule
Gloutement les pieces engoule
Tant les suit par mer & par terre
Quen la fin toutes les enserre
Mais nel puet ensemble tenir
Si quel nen puet a chief venir
Des especes toutes destruire
Tant sceuent bien les pieces fuire
Car sil nen demouroit quune
Si vivroit la fourme commune
Et par le fenix bien le semble
Quil nen puet estre deux ensemble

De la nature du fenix

Mais tousiours est ung seul fenix
Et vit ainois quil soit fenis
Par cinq cens ans au derrenier
Si fait ung feu grant & plenier

Despines et si boute et se art
Et fait de son corps tel essart
Mais pour ce que la forme garde
De sa pouldre combien quil tarde
Ung aultre fenix en revient
Ou cil mesmes se revient
Que nature ainsi ressuscite
Qui tant aux especes prouffite
Perdroit elle du tout son estre
Sel ne faisoit cestui renestre
Si que se mort fenix devoure
Fenix tousiours vifz demeure
Sel en avoit mil devorez
Si seroit fenix demourez
Cest fenix la commune forme
Que nature es pieces reforme
Qui du tout perdue seroit
Qui lautre vivre ne lairoit
Ceste maniere neiz ont
Trestoutes les choses qui sont
Dessoubz le cercle de la lune
Que sil en puet demourer une
Sespece tant en li vivra
Que ja mort ne la consuivra

Cy devise lacteur des oeuvres de nature et de sa complainte

Mais nature doulce et piteuse
Quant el voit que mort lenvieuse
Entre li et corruption
Veulent mettre a destruction
Tousiours sespece renouvelle
Par generacion nouvelle
Quant quil treuve dedans sa forge
Tousiours martelle et tousiours forge
Quant aultre conseil ny scet mettre
Si taille emprainctes de tel lettre
Qui leur donne emprainctes vrayes
En coings de diverses monnoyes
Dont art faisoit ses exemplaires
Qui ne fait formes si vrayes
Mais par moult ententive cure
A genoulz est devant nature
Si prie et requiert et demande
Comme mendiant et truande
Pouvre de science et de force
Qui de ensuir la moult sefforce
Que nature li vueille apprendre
Comme elle puisse comprandre
Par ses engins en ses figures
Proprement toutes creatures
Si garde comment nature oeuvre
Qui moult vouldroit faire tel oeuvre
Et la contrefait comme singes
Mais tant est ses sens nuz et linges
Quil ne puet faire choses vives
Ja si ne sembleront nayves
Car art combien quelle se paine
Par grant estude et par grant paine
De faire choses quelz quelz soient
Quelzque figures quelles ayent
Paingne taingne forge et entaille
Chevaliers armez en bataille
Sus beaulx destriers trestous couvers
Darmes yndes jaunes ou vers
Ou daultres couleurs piolez
Et plus piolez les voulez
Beaulx oysillons en vers buissons
De toutes eaues les poissons
Et trestoutes bestes sauvaiges
Qui pasturent par ces herbaiges
Toutes herbes toutes flourettes
Que valetons et pucellettes
Vont en prim temps ou boys cueillir
Que flourir voient et fueillir
Oyseaulx privez bestes domestiques
Balleriz dances et tresches
De belles dames bien parees
Bien pourtraictes bien figurees

HS / Vu 39 -

Fust en metal ou fust en cire
En quelconque aultre matire
Soit en table soit en paroiz
Pourtraiz beaulx chlrs et roys
Bien figurez et bien pourtraiz
Ja pour figures ne portraiz
Ne la fera par eulx aler
Vivre mourir sentir parler
Ou dalquemie tant apraētique
Que tous metaulx en voulle tauchīe
Quel se pourroit ainçois tuer
Que les especes transmuer
Se tant ne fait quel les ramaint
A la matire primeraine
Et vivre tant com el pourra
Ja nature nacomsuira
Et se tant se vouloit pener
Quel les y sceust ramener
Si li fauldroit espoir science
De venir a celle attemprance
Quant el feroit son elissir
De la forme devroit yssir
Qui devise entre eulx leur substance
Par especial differance
Si com il pert au defenir
Qui bien en scet a chief venir
Non pour quant cest chose notable
Alquemie est art veritable
Qui sagement en ouvreroit
Grant merveilles y trouveroit
Car coment quil aut des especes
Au moins les singulieres pieces
En sensibles oeuvres sont mises
Sont muables en tant de guises
Quelz prennent complexions
Par diverses commissions
Si changent entre eulx q̄ al chāges
Les met soubz especes estranges
Et leur toult lespece premiere

Et voit len come de fuchiere
Font cil le voirre et tedre(?) mestier
Et de verrerie sont maistre
Par despiracion legiere
Si nest pas le verre feuchiere
Ne feuchiere ne rest pas voirre
Et quant espart vient ou tonoirre
Si reput on souvent veoir
Des vapeurs les pierres cheoir
Qui ne monterent mye pierres
Ce puet veoir le congnoissierres
De la cause que tel matire
A ceste estrange espece tire
Si sont especes trestranglees
Ou les pieces deulx estrangees
Et en substance et en figure
Ceulx par art ceste par nature
Ainsi pourroit des metaulx faire
Qui bien en scaroit a chief traire
Et tolir aux ors leur ordures
Et mettre les en formes pures
Par les complexions voisines
Lune vers lautre assez enclines
Quil sont trestuit dune matire
Coment q̄ nature les tire
Trestuit par diverses manieres
Dedans leurs terrestres minieres
De souffre de vif argent nessent
Si comme le livre le confessent
Qui se scavroit dont subtiliez
Aux esperilz appareilliez
Signe force dentrer eussent
Et que voller ne sen peussent
Quant il dedans les corps entrassent
Mais q̄ bien purgiez les trouvassent
Et fust li souffres sans ardures
Pour rouges ou por blanches taintures
Son vouloir des metaulx auroit
Quant ainsi faire le sauroit
Car dargent fin fin or font nestre
Cilz qui dalquemie sont mestre

HS / Vu 39 -

Et poiz et couleurs leur adioustent
Par choses qui gaires ne coustent
Et dor fin pierres precieuses
Font ilz cleres et enuieuses
Et les aultres metaulx desnuet
De leurs formes si quil les muet
En fin argent par medicines
Blanches precieuses et fines
Mais or ne feroient cil mie
Qui ouurent de sophisterie
Trauaillent tant com ilz vouldront
La nature ne consuiuront

Com nature se plaint et demente

Nature qui tant est soutiue
Combien quelle soit ententiue
A ses oeuures que moult amoit
Lasse dolente se clamoit
Et si parfondement pleuroit
Quil nest cuer qui point damour oit
Ne de pitie qui la regardast
Qui de plourer se retardast
Car tel douleur au cuer sentoit
Dun fait dont el se repentoit
Que ses oeuures vouloit laissier
Et du tout son penser cessier
Mais que tant seulement seust
Que congie de son mestier eust
Si len vouloit aler requerre

Tant la destraint le cuer et serre
Bien la vous vousisse descrire
Mais mon sens ny pourroit souffire
Mon sens quay je dit cest du mains
Non feroit voir nul sens humains
Ne par voix viues ne par notes
Et fust platons ou aristotes
Argus euclides et ptholomees
Qui tant orent grant renommee
Damour estre bon escriuain
Leur engin y seroit trop vain
Quant a oser la chose emprendre
Quil ne la pourroient entendre
Ne pymalion entailler
En vain pourroient trauailler
Parrasius voire appelles
Qui fut bon paintre appellez
Beaute de li jamais descripre
Ne pourroit nul tant peust viure
Ne miro ne politretus
Jamais ne scauroient cest vs
Zeusis aussi par son bien paindre
Ne pourroit a tel forme attaindre
Qui pour faire lymage au temple
Des trois pucelles prist exemple
Les plus belles quon peust querre
Et trouuer en toute la terre
Qui deuant li se sont tenues
Droictes en estant toutes nues
Pour soy prandre garde a chascune
Sil trouuast deffaut en aucune
Ou fust sur corps ou fust sur membre
Si com tulles le nous remembre
Ou liure de sa rethorique
Qui moult est science autentique
Mais ci ne peust il riens faire
Zeusis tant sceust bien pourtraire
Ne coulourer sa pourtraiture
Tant est de grant beaute nature

HS / Vu 39 -

Xeusis non pas trestuit li mestre
Que nature fist oncques nestre
Car or soit que bien entendissent
Sa beaulté toute et puis voulsissent
A la pourtraiture muser
Ains pourroient leurs mains user
Que si tresgrant beaulté pourtraire
Nulz fors dieu ne le pourroit faire
Et pour ce se je peusse
Moult voulentiers y entendisse
Voire escripte la vous eusse
Se je peusse et je sceusse
Je mesmes y ay muse
Tant que mon temps y ay use
Comme folz et oultrecuidez
Cent tans plus que vous ne cuidez
Car trop fiz grant presumption
Quant oncques mis m'entencion
A si treshaulte oeuvre achever
Quainz me peust le cuer crever
Tant trouvay noble de grant pris
La grant beaulté que je tant pris
Que par penser la compreisse
Par nul travail que g'y meisse
Ne que seulement en osasse
Un ver ung mot tant y pensasse
Or suis de penser recreuz
Pour ce m'en suis a tant teuz
Que quant je plus y ay pensé
Tant est belle que plus n'en sé
Car dieu li beaulx oultre mesure
Quant il beaulté mist en nature
Il en fist une grant fontaine
Tousjours courant et tousjours plaine
De qui toute beaulté desrive
Mais nul n'en scet ne fons ne rive
Pour ce n'est droiz que compte face
Ne de son ne de sa face
Car tant est avenant et belle

Que fleur de liz en may nouvelle
Rose sur rain ne noif sur branche
N'est si vermeille ne si blanche
Si devroye je comparer
Quant a riens je l'os comparer
Puis que sa beaulté ne son pris
Ne puet par homme estre compris

Quant elle oyt le serement
Moult li fut grant alegement
Du grant dueil qu'elle demenoit
Pour deceue se tenoit
Et disoit lasse quay je fait
Ne me repenti mais de fait
Qui m'avenist des lors en ça
Que cilz biaulx mondes commença
Fors d'une chose seulement
Ou j'ay mesprins trop malement
Dont je me tiens pour trop musarde
Et quant ma musardie esgarde
Bien est droiz que je m'en repente
Lasse folle lasse dolente
Lasse lasse .c. m. foiz
Ou sera mais trouvee foiz
Ay je bien ma paine employee
Suis je bien du sens desvoyee
Qui tousjours ay cuidié servir
Mais amis pour gré desservir
Et trestout mon travail ay mis
En essaulcier mes ennemis
Ma debonnaireté m'afolle
Lors a mis son prestre a parolle
Qui celebroit a sa chappelle
Mais ce n'est pas messe nouvelle
Car tousjours ont fait ce service
Des qu'il fut prestre de l'eglise

Haultement en lieu de grant messe
Devant nature la deesse
Li prestres qui bien s'acordoit
En audience recordoit

Les figures representables
De toutes choses corrompables
Quilz ont escriptes en son livre
Si com nature les y livre

Comme Nature parle a Genius son prestre

Genius dist elle biaux prestres
Qui des dieux estes roiz et mestres
Et selon leurs proprietez
Trestous en oeuvre les mettez
Et bien achevez la besoingne
Si com a chascun besoingne
Dune folie que jay faicte
Dont je ne me suis pas retraicte
Mais repentance moult mapresse
A vous me vueil faire confesse

Com Genius respont a nature

Ha dame du monde royne
Qui toute rien du monde encline
Sil est rien que vous griesve tant
Que vous en alliez repentant
Ou que mesmes vous plaise a dire
De quelconques soit la matire
Soit de joye ou de doulour
Bien men povez vostre voulour
Confesser trestout par loisir
Et je tout a vostre plaisir
Fait Genius mettre y vouldray
Tout le conseil que je pourray
Et celeray bien vostre affaire
Se cest chose qui face a taire
Et se mestier avez dassouldre
Ce ne vous doit il mye touldre
Mais laissiez ester vostre plour

Nature

Certes dist elle se je pleur
Beaux Genius nest pas merveille

Genius

Dame toutesvoyes vous conseille
Que vous vueilliez et pleur lessiez
Se bien vous voulez confessiez
Car grant est et trop li oultrages
Que bien scay que nobles courages
Ne se esmeut point dun pou de chose
Cest moult folz qui troubler vous ose

Lacteur

Mais sans faille il est voirs que fame
Legierement dire senflame
Virgile mesme tesmoingne
Qui congnut moult de leur besoingne
Que ja femme nert tant estable
Quel ne soit diverse et muable
Et si rest trop ireuse beste
Salmon dit quonc ne fu teste
Sus beste de serpent crueuse
Nest riens de femme plus ireuse
Nont riens ce dit neut tant malice
Briefment en femme a tant de vice
Que nulz ne puet ses meurs perverses
Compter par rime ne par verses
Et si dit Titus livius
Qui congneut bien quelz sont li us
Des femmes et quieulx les manieres
Qu envers leurs meurs nulles prieres
Ne valent tant comme blandices
Tant sont decevables et nices
Et de flechissable nature
Si redit ailleurs lescripture

HS / Vu 39 -

Qui de tout le femenin vice
Le fondement est avarice
Et quiconques dit a sa feme
Ses secrez il en fait sa dame
Nulz homs qui soit de mere nez
S'il n'est yvres ou forsenez
Ne doit a sa feme reveler
Nulle riens qui face a celer
Se d'autrui ne le veult oyr
Mieulx vauldroit du pays fouir
Que dire a feme chose a taire
Tant soit loyaulx ne debonnaire
Ne ja nul fait secret ne face
S'il voit feme venir en place
Car s'il y a peril de corps
El le dira bien le recors
Combien que longuement attende
Et se nulz riens ne l'en demande
Le dira elle vrayement
Sans ja aultre admonestement
Pour nulle riens ne s'en tairoit
A son advis morte seroit
S'il ne lui sailloit de la bouche
Pour quil y ait peril et reprouche
Et cil qui dit ce li aura
S'il est telz puis quel le saura
Quil l'ose apres ferir ne batre
Non une foiz mais iii ou quatre
Ja plustost ne la touchera
Que tantost li reprouchera
Mais ce sera tout en appert
Qui se fie en feme il se pert
Et li las qui en li se fie
Scavez que il fait il se lie
Les mains et se coupe la gueulle
Car s'il une foiz toute seule
Ose jamais vers li groucier
Ne chastier ne courroucier
Il met en tel peril sa vie

S'il a du fait mort desservie
Que par le col le fera pendre
Se les juges le puent prendre
Ou murdrir par amis privez
Tant est a mal port arrivez
Mais li folz quant au soir se couche
Et gist lez sa feme en sa couche
Ou reposer ne puet ou n'ose
Qu'il a fait espoir quelque chose
Ou veult par adventure faire
Quelque murdre ou quelque contraire
Dont il craint la mort recepvoir
Se l'en le puet apparcevoir
Si se tourne plaint et souspire
Et sa feme vers li le tire
Qui bien voit quil est a mesaise
Si la plaint acole et baise
Et le couche entre ses mamelles
Sire dist elle quelz nouvelles
Qui vous fait ainsi souspirer
Et tressaillir et remirer
Nous sommes or privement
Ycy nous deux tant seulement
Les personnes de tout le monde
Vous li premiere je la seconde
Qui mieulx nous devons entramer
De fin cuer loyal sans amer
Et de ma main bien m'en remembre
Ay fermé l'uys de nostre chambre
Et les parois dont mieulx les proise
Sont espesses plus d'une toise
Et si hault ressont li chevron
Que tout seur estre y devon
Et si sommes loing des fenestres
Dont moult est plus seure li estres
Quant a voz secrez descouvrir
Si ne les a pouoir d'ouvrir
Sans desserrer nulz homs vivant
Ne plus que puet faire le vent

HS / Vu 39 -

Briefment cil lieu na point doye
Vre voix ne puet estre oye
Fors que de moy tant seulement
Pour ce vous pri piteusement
Par amours qui tant vous fiez
En moy que vous le me diez

Comme le mary respont a sa femme

Dame dist il se dieu me voye
Pour riens nulle ne le diroye
Car ce nest mye chose a dire

Cy la femme respont a son mary

O voy dist elle beau doulz sire
Mettez vous souspeconneuse
Qui suis vre loyal espeuse
Quant par mariage assemblasmes
Jhesucrist que pas ne trouvasmes
De sa char avez ne esthar
Nous fist deux estre en une char
Et quant nous navons char que une
Par le droit de la loy commune
Nul ne puet en une char estre
Fors ung seul cuer a la senestre
Tuit ung sont dont li cuer mie
Li miens avez et jay le vre
Rien ne doibt dont du vre avoir
Que le mien nen doye savoir
Pour ce vous pry que le me dittes
Par charitez dons et par merittes
Car jamais joye au cuer naura
Jusques atant que je le saura
Et se dire nel me voulez
Je say bien que vous me boulez
Et voy de quel cuer vous maimez
Qui doulce amye me clamez
Doulce seur et doulce compaigne
A qui parez vous tel chastaigne
Certes se nel me gehissiez
Bien pert que vous me trahissiez

Car tant me suis en vous fiee
Puis que menfustes affiee
Que dit vous ay toutes les choses
Que jay dedans mon cuer encloses
Si lessay pour vous pere et mere
Oncles seur nepveu et frere
Et tous amis et tous parans
Si com il est bien apparans
Certes moult ay fait mauvais change
Quant vers moy vous tiens si estrange
Que je plus amy que riens qui vive
Tout ce ne me vault une cive
Cuidiez que tant mesprenisse
Vers vous que voz secretz deisse
Cest chose qui ne pourroit estre
Pour Jhesucrist le roy celestre
Qui vous doibt mieulx de moy garder
Plaise vous au moins regarder
Se de loyaulte riens savez
La foy que de mon corps avez
Ne vous souffist pas bien tel gaiges
En voulez vous meilleurs ostages
Dont suis je des aultres la pire
Se voz secretz ne mosez dire
Je voy toutes ses aultres femmes
Qui sont de leurs maris si dames
Que leurs mariz en eulx se fient
Tant que tous leurs secretz leur dient
Tuit a leurs femmes se conseillent
Quant en leurs litz ensemble veillent
Et privement se confessent
Si que riens a dire ne lessent
Et plus souvent cest chose voire
Que ilz ne font leur prouvoire
Par eulx mesmes bien le say
Car mainteffoiz oy les ay
Quelles mont tout recongneu
Quanquelles ont oy et veu
Et tout neiz quanquelles cuident

HS / Vu 39 -

Ainsi sespurgent et se vuydent
Si ne suis je pas leur pareille
Nulle vers moy ne sappareille
Car je ne suis pas tangleresse
Vilottiere ne tencerresse
Et suis de mon corps preudefame
Coment quil aut vers dieu de lame
Ja noistes vous oncques dire
Que jaye fait nulle avoultire
Se li fol qui le vous compterent
Par mavaistie ne le controuverent
Ne mavez vous bien esprouvee
Ou mavez vous faulse trouvee
Apres beau sire regardez
Coment vostre foy me gardez
Certes malement mespreistes
Quant anel ou doy me meistes
Et vostre foy me fiançastes
Ne scay coment faire losastes
Sen moy ne vous osez fier
Qui vous fist a moy marier
Pour ce vous pry que vostre foiz
Me soit sauvee a ceste foiz
Et loyaument vous asseure
Et promet et fiance et jure
Par le beneure saint pierre
Que ce sera chose soubz pierre
Certes moult seroye ore fole
Se de ma bouche issoit parolle
Dont eussiez honte et dommage
Honte feroye a mon lignage
Quoncques nul jour ne diffamoy
Et tout premierement a moy
Len seult dire et voir est sans faille
Que trop est folz qui son nez taille
Sa face a tousiours deshonneure
Dictes moy se dieu vous sequeure
Ce dont vostre cuers se desconforte
Ou se ce non vous mavez morte

Lors li manie piz et chief
Et le rebaise de rechief
Et pleure sur lui lermes maintes
Entre les baiseries faintes

Lacteur

Adonc li mescheans li compte
Son grant dommage et sa grant honte
Et par sa parolle se pent
Quant il la dit si sen repent
Mais parolle une foiz volee
Ne puet puis estre rappellee
Lors li prye quelle se taise
Com cil qui plus est a mesaise
Quonques esté avant navoit
Quant sa femme rien nen savoit
Et celle li redit sans faille
Quel sen taira vaille que vaille
Mais li chaitifz que cuide il faire
Il ne puet pas sa langue taire
Cil pense a lautruy retenir
A quel chief en cuide il venir
Or se voit la dame au desseure
Et scet bien de quelconques heure
Losera cellui courroucier
Ne contre lui dedans grouscier
Mu le fera tenir et quoy
Quelle a bien matire de quoy
Couvenant espoir li tenra
Tant que courroux entreulx venra
Espoir se elle tant atant
Mais envis attendra ja tant
Que il ne li soit grant grevance
Tant aura le cuer en balance
Et qui les hommes chiers aroit
Cest sermon leur prescheroit
Qui bien fait en tous lieux a dire
Pour ce que chascuns homs si mire
Pour eulx de grant peril retraire
Si pourra il espoir desplaire.

HS / Vu 39 -

Aux femmes qui tant ont de jangles
Mais verité ne quiert nulz angles
Beaulx seigneurs gardez vous des femmes
Se voz corps amez et voz ames
Aumoins que tant si mal nouvrez
Que voz secretz leur descouvrez
Que dedans voz cueurs estuiez
Fuiez fuiez fuiez fuiez
Fuiez enfans fuiez la beste
Je vous conseil et admoneste
Sans decepcion et sans guille
Et notez ces vers de Virgille
Mais quen voz cueurs si les fichiez
Quilz nen puissent estre sachiez
Enfans qui cueillez les fleurettes
Et les fraises fresches et nettes
Cy gist li maulx serpent en lerbe
Fuiez enfans car il enherbe
Et empoisonne et envenime
Tout homme qui de lui saprime
Enfans qui les fleurs alez querre
Et les herbes naissans par terre
Li froit serpent refroidissant
Qui se vait cy tapissant
La malicieuse couleuvre
Qui son venin repont et cueuvre
Et le muce soubz lerbe tendre
Jusques a tant quel le puisse espandre
Pour vous decepvoir et grever
Pensez enfans de leschiver
Ne vous y laissiez pas happer
Se de mort voulez eschapper
Car tant est venimeuse beste
Par corps par queue et par teste
Que se de lui vous approuchiez
Vous tous si serez entechiez
Quil mort et point en trahison
Quanquil attaint sans garison
Car de cestuy venin lardure

Nul triacles nen a la cure
Riens ny vault herbe ne racine
Seul fuir en est medicine
Si ne dis pas toutesvoye
Nonc ne fu lentencion moye
Que les femmes cheres nayez
Ne que si fuir les doyez
Que bien avec elles ne gisiez
Ains commant que bien les prisiez
Et par raison essaulciez
Bien les vestez bien les chauciez
Et tousjours a ce labourez
Pour continuer vostre espece
Si que la mort ne la despiece
Mais ja tant ne vous y fiez
Que chose a taire leur diez
Bien souffrez quilz aillent et viennent
La mesgnie et lostel maintiennent
Silz scevent a ce mettre cure
Ou sil advient par adventure
Quilz saichent achapter ou vendre
A ce peuent elles bien entendre
Ou silz scevent aucun mestier
Facent le silz en ont mestier
Et saichent les choses appertes
Qui nont mestier destre couvertes
Mais se tant vous habandonnez
Quun pou de povoir leur donnez
A tart vous en repentirez
Quant leur malice sentirez
Lescripture neis nous crie
Que se femme a seigneurie
Elle est a son mary contraire
Quant el li voit riens dire ou faire
Prenez vous garde toutevoye
Que lostel naille malevoye
Car len pert bien en meilleur garde
Qui saiges sa chose garde
Et vous qui ravez voz amies

HS / Vu 39 -

Portez leur bonnez coppaignez
Bien affiert quilz sachet chmins
Assez de besongnes commune
Mais se preuz estez & senez
Quant entre voz bras les tenez
Et les acollez & baisiez
Taisiez taisiez. taisiez taisiez
Pensez de voz langues tenir
Car riens ne puet a chief venir
Quant des secrez sont promieres
Tant sont orguilleuses & fieres
Et tant ont les langues cuisans
Et venimeuses & nuisans
Mais quant li fol sont la venu
Quilz sont entre leurs bras tenu
Et quilz les acollent & baisent
Entre les gieux qui tant leur plaisent
Lors ny puet riens avoir cele
La sont li conseil revele
Ainsi destruivent li mari
Dont puis sont dolent & marri
Tuit encusent li leur pense
Fors li saige bien appense
Dalida la maleureuse
Par sa haint venimeuse
A sanson qui tant fut vaillans
Tant preuz tant fors tant bataillans
Com el le tenoit forment
Souef en son giron dormant
Couppa li les cheveulx aux forces
Dont il perdit toutes ses forces
Quant si de ses crins le pela
Que ses secrez li revela
Que li folz compte li avoit
Que riens celer ne li savoit
Plus nen vueil or des exemples dire
Bien vous puet ung pour tous souffire
Salmon meiz en parolle
Dont je vous diray la parolle

Tantost pour ce que je vous aim
Pour celle qui dort ou sain
Garde les portes de ta bouche
Pour fuir peril & reprouche
Cest sermon devroit preschier
Qui ronges auroit homme chier
Que tuit des femmes se gardassent
Si que jamais ne sy fiassent
Si nay je pas pour vous ce dit
Que vous avez sans contredit
Tousjours este loyaulx & ferme
Lescripture meiz afferme
Tant vous a dieu donne sans fin
Que vous estes saiges sans fin

Coment genius conforte nature & conseille se confesse

Genius ainsi la conforte
Et de quanquil puet lenhorte
Quel lesse du tout son dueil ester
Car nulz ne puet rien conquester
En dueil mener ne en tristesse
Cest une chose qui moult blesse
Et qui ce dit rien ne prouffite
Quant il a ont sa voulente dicte
Sans plus faire longue priere
Si sassist en une chaiere
De jouxte son autel assise
Et nature tantost sest mise
A genoulz devant le provoire

HS / Vu 39 -

Mais sachiez que cest chose voire
Quel ne puet son dueil oublier
Nil ne len reueult plus prier
Car il perdroit sa paine toute
Ains se taist et la dame escoute
Qui dit par grant deuotion
En pleurant sa cõfession
Que ci vous apport toute escripte
Mot a mot si com el la dite
Et com cremeus lescouta
Ne la surquist ne ne hasta

Cy commence nature la confession

Cil dieu en q̃ tout biẽ habonde
Quãt il fist cestui beau mõde
Dont il portoit en sa pensee
La belle forme pourpensee
Tousiours en pardurablete
Ains quelle eust dehors este
Car la prist il son exemplaire
Et quanquil luy fut neccessaire
Car sil ailleurs la voulsist querre
Il ny trouuast ne ciel ne terre
Ne rien dont ayder se peust
Que nulle rien dehors neust
Car de noyant fist tout saillir
Cil en cui riens ne pot faillir
Non riens ne le meut a ce faire
Fors sa voulente debonnaire
Large courtoise et sans enuie
Qui fontaine est de toute vie
Et fist tout au commencement
Une masse tant seulment
Qui toute ert en confusion
Sans ordre et sans distinction
Puis la deuisa par parties
Qui puis ne furent departies
Et tout par nombres assembla
Et scet combien en la somme a
Et par raisonnables mesures
Termina toutes les figures
Et les fist en rondesce estendre
Pour mieulx mouuoir et plus comprendre
Selon ce que mouuables furent
Et comprenables estre durent
Et les mist en lieux conuenables
Selon ce quil les vit metables
Les legieres en hault volerent
Les pesans a terre aualerent
Et les moyennes ou milieu
Ainsi sont establi li lieu
Par droit compas par droite espace
Cil dieu meismes par sa grace
Quãt il ot ci par ses deuises
Ses aultres creatures mises
Tant mhonora tant me tint chiere
Quil men establit chambriere
Seruir my laisse et laissera
Tant com sa voulente sera
Nul autre droit je ny reclaime
Ains len mercy quant il tant maime
Quant si tres pouure damoiselle
En si grant maison et si belle
Y cil grant sires tant me prise
Quil ma pour chambreriere prise
Pour chambreriere certes voire
Pour connestable et pour voyere
Dont je ne fusse mye digne
Fors par sa voulente benigne
Si garde tãt ma dieux hõnoree
La belle chaaine doree
Qui les .iiij. elemens enlace
Trestous enclins deuant ma face
Et me bailla toutes les choses
Qui sont en chaaine encloses
Et commanda q̃ les gardasse
Et leur forme continuasse
Et voult q̃ toutes mobeissent
Et que mes riegles apreissent

HS / Vu 39 -

Et que jamaiz nez oubliassent
Ainz les tenissent et gardassent
A tousjours pardurablement
Si font ilz tous communement
Toutes y mettent bien leur cure
Fors une seule creature
Du ciel ne me doy je pas plaindre
Qui tousjours tourne sans soy faindre
Et porte en son cercle poli
Toutes les estoilles o li
Estincellans et vertueuses
Sus toutes pierres precieuses
S'en va le monde deduiant
Commencant son cours d'orient
Et par occidant s'achemine
Et de tourner arrier ne fine
Toutes les roes ravissant
Qui vont contre lui gravissant
Pour son mouvement retarder
Mais ne le puent si garder
Que ja cours pour eulx si lens
Qu'il n'ait ou cours .xxxvi^m. ans
Pour venir au point droictement
Ou dieu le fist premierement
Ung cercle acompli tout entier
Selon la grandeur du sentier
Du zodiaque a la grant roe
Qui sus luy d'une forme roe
C'est li cieulx qui court si a point
Que d'erreur en son cours n'a point
Aplanos pour ce l'appellerent
Cil qui point d'erreur n'y trouverent
Car aplanos vault en gregoys
Chose sans erreur en francoys
Si n'est il pas veuz par homme
Cist autre cieulx que je cy nomme
Mais raison ainsi le nous preuve
Qui les demonstrances y treuve
Ne ne me plaing des .vii. planettes
Cleres et reluisans et nettes
Portant le cours de son chemin
Si semble aux gens que la lune
Ne soit pas bien nette ne pure
Pour ce quelle pert par lieux obscure
Mais c'est par sa nature double
Qu'el pert par lieux espesse et trouble
D'une part luist d'autre part cesse
Pour ce quelle est clere et espesse
Si li fait sa lueur perir
Ce qu'el ne puet pas referir
La clere part de sa substance
Les raiz que li souleil li lance
Ains s'en passent parmy tout oultre
Mais l'espesse lueur demonstre
Qu'el puet bien aux raiz contrester
Pour sa lumiere conquester
Et pour faire entendre la chose
Bien en puet l'en en lieu de glose
A briefz motz ung exemple mettre
Pour mieulx faire esclarcir la lettre
Si com li voirres tresparans
Ou li ray s'en passent par ens
Que par dedans ne par derriere
N'a riens espes qui les refiere
Ne puet les figures monstrer
Quant riens n'y puent encontrer
Li ray des yeulx qui les retiengne
Pour quoy la forme aux yeulx reviengne
Mais plomb ou quelque chose espesse
Qui les raiz trespasser ne lesse
Qui d'autre part mettre vouldroit
Tantost la forme retourdroit
Ou s'aucuns corps poliz y ere
Qui peust referir lumiere
Et fust espes d'autre ou de soy
Retourroit elle bien le soy
Ainsi la lune en sa part clere
Dont el ressemble a espere

Ne puet pas les raiz retenir
Parquoy lueur lui puist venir
Mais passent oultre en lespere
Qui passer oultre ne les lesse
Mais les reffiert forment arriere
Fait a la lune avoir lumiere
Par ce pert par lieux lumineuse
Et par lieux semble tenebreuse
Et la part de la lune obscure
Nous repainte la figure
Dunne trop merveilleuse beste
Cest du serpent qui tient sa teste
Vers orient adès encline
Vers occident sa queue fine
Sur son doz porte ung arbre estant
Ses rains vers orient estant
Mais en estandant les bestorne
Sur cel bestourneiz se tourne
Ungs homs sur ses bras appuiez
Qui vers occident arriez
Ses piez et ses iambes en deux
Si comme il pert au semblant deulz
Moult font ces planettes bone euvre
Et chascune delles si bien euvre
Que toutes .vij. point ne sejournent
Par les .xij. saisons sen tournent
Et par touz leurs degrez sen queurent
Et tant com doivent y demeurent
Et pour bien la besongne faire
Tournans par mouvement contraire
Sur le ciel chascun tour acquierent
Les portions qui leur afferent
A leurs cercles eternez
Puis retournent sans finer
En retardant du ciel le cours
Pour faire aux elemens secours
Car sil pouoit courre a delivre
Riens ne pourroit dessoubz li vivre
Le beau soulleil qui leur cause

Qui est de toute clarte cause
Se tient ou milieu cōe raiz
Trestout resflamboyant de raiz
Ou milieu deulx a sa maison
Mais ce nest mie sans raison
Car dieux li beaux li fors li saiges
Voult quiller fust ses estagres
Car sil plus bassement courust
Nest riens qui de chault ne mourust
Et sil courust plus haultement
Froit meist tout a dampnement
La depart sa clarte commune
Aux estoilles et a la lune
Et les fait apparoir si belles
Que la nuyt en fait ses chandelles
Au soir quant el met sa table
Pour estre moins espaoventable
Devant acheron son mary
Qui moult en a le cuer marry
Quil voulsist mieulx sans luminaire
Estre avec la nuyt toute naire
Si com iadiz ensemble furent
Quant de premier sentreconneurent
Que la nuyt en leurs druiries
Conceut les trois forsenneries
Qui sont en enfer iustitieres
Gardes felonnesses et fieres
Mais toutesvoyes la nuyt se pense
Quant el se mire en sa despense
En son celier et en sa cave
Qui trop seroit hideuse et have
Et sa face auroit trop tenebreuse
Sel navoit sa clarte ioyeuse
Des cours du ciel reflamboyans
Parmy lair obscurcy rayans
Qui tournoient en leurs esperes
Si com lestabli dieux li peres
La font entreulx les armonies
Qui sont causees de melodies

HS / Vu 39 -

Et de diversitez de tons
Qui par accordance mettons
En toutes manieres de chant
N'est riens que par cellui ne chant
Et vivent par leurs influences
Les accidens et les substances
Des choses qui sont soubz la lune
Par leur diversité commune
Espessent li cler element
Et clers font les espes ensement
Et froit et chault et sec et moiste
Tout aussi com en une boiste
Font en chascun des corps venir
Par leurs parts ensemble tenir
Tout soient il contraliant
Les vont il ensemble liant
Et font paix des .iiij. ennemis
Quant il les ont ensemble mis
Par actrempance convenable
Par complexion raisonnable
Pour former en la meilleur forme
Toutes les choses que je forme
Et s'il advient qu'ilz soient pires
C'est du deffault de leurs matieres
Mais qui bien garder y saura
Ja si bonne paix n'y aura
Que la chaleur l'umeur ne suive
Et sans cesser gaste et menuise
De jour en jour tant que venue
Est la mort qui leur est deue
Par mon droit establissement
Se mort ne leur vient aultrement
Qui soit par aultre cas hastee
Ains que l'umeur soit degastee
Que ja soit ce que nulz ne puisse
Pour medicine que l'en truisse
Ne pour riens dont l'en sach oingre
La vie du corps alongier
Si scay je bien que de legier

La se puet chascun abregier
Car maint acourcent bien leur vie
Ains que l'umeur soit deffaillie
Par eulx faire noyer ou prendre
Ou par quelque peril emprendre
Dont ains qu'ilz s'en peussent fouyr
Se font ardoir ou enfouyr
Ou par quelque meschief destruire
Par leur fait follement conduire
Ou par leurs privez ennemis
Qui maint en ont sans coulpe mis
Par glaive a mort ou par venins
Tant ont les cueurs folz et chenins
Ou par cheoir en maladies
Par maulz gouvernemens de vies
Par trop dormir par trop veiller
Trop reposer trop travailler
Trop engressier et trop sechier
Car en tout ce puet l'en pechier
Par trop longuement jeuner
Par trop de deliz aüner
Par trop de mesaises vouloir
Par trop joir par trop douloir
Par trop boire par trop mengier
Par trop leurs qualitez changier
Si com il appert mesmement
Quant il se font soubdainement
Trop chault avoir trop chault sentir
Dont trop tart sont au repentir
Ou par leurs coustumes muer
Qui moult de gens refait tuer
Quant soudainement les remuent
Maint s'en grievent et maint s'en tuent
Car les mutacions soubdaines
Sont trop a nature grevaines
Si qu'il me font en vain pener
D'eulz a mort naturel mener
Et ja soit ce que moult meffacent
Quant contre moy tel mort pourchacent

Si me poise moult toutesvoiez
Quant ilz demeurent entre voyes
Com chaitif et recreant
Vaincu par mort si meschant
Dont bien se peussent garder
Silz se voulsissent retarder
Des oultrages et des folyes
Qui leur font acourcier les vies
Ains quilz ayent attainte et prise
La borne que je leur ay mise

Empedocles mal se garda
Qui tant es livres regarda
Et tant ama philozophie
Plaine espoir de merencolie
Onques la mort ne redoubta
Mais tout vif au feu se bouta
Et joings piedz tres dedans saulli
Pour monstrer que bien sont failli
Cil qui mort ne vouloit doubter
Pour ce se voult ou feu bouter
Il nen prisoit ne miel ne sucre
Ains eslut iller son sepulcre
Dedans les saphureux boulons
Origenes qui les coillons
Se coppa pou me prisa
Quant a ses mains les encisa
Pour servir en devocion
Les dames de religion
Si que nul souppecon neust
Que gesir avec eulx deust

Si dit len que les destinees
Leur orent telz mors destinees
Et tel eur leur ont meu
Des lors quilz furent conceu
Et quilz prisrent leurs nations
En telles constellations
Quonques par aultre necessite
Sans aultre possibilite
Cest sans povoir de leschiuer
Combien quil leur doye grever
Leur convient tel mort recepvoir
Mais je scay bien tresstout de voir
Combien que li ciel y travaillent
Qui les meurs naturelz leur baillent
Qui les enclinent a ce faire
Qui les fait a ceste fin traire
Par la matiere obeissant
Qui leurs cuers y va flexissant
Si peuent ilz bien par doctrine
Par nourriture nette et fine
Par suivre bonnes compaignies
De sens et de vertu garnies
Ou par aucunes medicines
Pour quelz soient bonnes et fines
Et par bonte dentendement
Procurer quil soit aultrement
Pour quilz ayent comme sens
Leurs meurs naturelz refrenez

Car quant de sa propre nature
Contre bien et contre droicture
Se tient homme ou femme atournez
Raison len peut bien destourner
Pour quil la croye seulement
Lors yra la chose aultrement
Car aultrement peut il bien estre
Quoy que facent li corps celestre
Qui ont moult grant povoir sans faille
Pour quoy raison encontre eulx bataille
Mais nont povoir contre raison
Car bien scet chascun sages hom
Quilz ne sont pas de raison mestre
Nilz ne la firent mie nestre

Mais de souldre la question
Comment predestinacion
Et la divine prescience
Plaine de toute pourveance
Peut estre ou voulente delivre
Fort est aux gens lais a descriure

Et qui vouldroit la chose espandre
Trop leur seroit fort a entendre
Qui les auroit mes solues
Les raisons encontre meues
Mais il est voir que qui les semble
Quelz sentences suffisent bien ensemble
Aultrement cil qui bien feroit
Ja loyer avoir n'en devroit
Ne cil qui de pechier se paine
Jamais n'en devroit avoir paine
Se tieulx estoit la veritez
Que tout fust par necessitez
Car cil qui bien faire vouldroit
Aultrement faire ne pourroit
Ne cil qui le mal vouldroit faire
Ne s'en pourroit mie retraire
Voulsist ou non il le feroit
Puis que destinee lui seroit
Et si pourroit bien aucun dire
Pour disputer de la matire
Que dieux n'est mie deceuz
Des faiz qu'il a devant sceuz
Dont avendront ilz sans doubtance
Si com ilz sont en sa science
Mais il scet quant ilz avendront
Comment et quel chief ilz tendront
Car s'autrement estre peust
Que dieux avant ne le sceust
Il ne seroit pas tous puissans
Ne tous bons ne tous congnoissans
Nil ne seroit pas souverains
Li biaulx li doulz li premerains
Nil ne sçaroit ne que nous sommes
Ains cuideroit avec les hommes
Qui sont en doubteuse creance
Sans certaineté de science
Mais tel erreur de dieu retraire
Ce seroit deablerie a faire
Nulz homs ne la devroit oyr

Qui de raison voulsist joir
Dont comment il a vivre force
Quant vouloir d'homme a tires s'efforce
De quanque qu'il fait quainsi le face
Pense, dire, vueille ou pourchace
Dont est ce chose destinee
Qui ne peut estre destournee
Dont semble se doit ensuivre
Que riens n'ait voulenté delivre
Et se les destinees tiennent
Toutes les choses qui aviennent
Si com cest argument le preuve
Par l'apparant qu'il y treuve
Cil qui bien oeuvre ou malement
Quant il ne peut faire aultrement
Quel gre l'en doit dont dieu savoir
Ne quel paine en doit il avoir
Dont ne seroit pas dieu justice
De bien rendre et de pugnir vice
Car comment faire le pourroit
Qui bien regarder y vouldroit
Il ne seroit vertus ne vices
Ne sacrifier en calipsces
Ne dieu prier riens ne vauldroit
Quant vices et vertus fauldroit
Ou se tielz justices faisoit
Quant vices et vertus ne soit
Il ne seroit pas droituriers
Ains clameroit les usuriers
Les larrons et les murdriers quites
Et les bons et les ypocrites
Tout poiseroit a pois onni
Donc que seroient bien honni
Cilz qui d'amer dieu se travaillent
S'il a s'amour en la fin faillent
Et faillir les y couvendroit
Puis que la chose a ce vendroit
Que nulz ne pourroit recouvrer
La grace dieu pour bien ouvrer

Mais sil est droicturier sans doubte
Que bontez reluyst en luy toute
Aultrement seroit en deffault
Cil en qui nulle rien ne fault
Dont rent il soit gaaing ou perte
A chascun selon sa desserte
Dont sont toutes oeuvres merites
Et les destinees perites
Au moins selon gens lais entendent
Qui toutes choses leur pretendent
Bonnes males faulses ou voires
Par advenemens necessaires
Et frans vouloirs est en estant
Que telz gens dont si mal traictat
Mais qui vouldroit opposer
Pour destinees alosser
Et quasser franche voulente
Que maint en ont este tempte
Et diroit de chose possible
Combien quil puist estre faillible
Au moins quant elle est advenue
Saucuns lavoit avant veue
Et dist tel chose sera
Ne riens ne len destournera
Navroit il pas dit verite
Dont seroit ce necessite
Car il sensuit se chose est voire
Donques est elle necessaire
Par la convertibilite
De voir et de necessite
Dont convient il quel soit a force
Quant necessite sen efforce
Qui sur ce respondre vouldroit
Eschapper comment en pourroit
Certes il diroit chose vaire
Mais non pas pour ce necessaire
Car comment quil ait ains veue
La chose nest pas advenue
Par necessaire advenement

Mais par possible seulement
Car sil est qui bien y regart
Cest necessitez en regart
Et non pas necessite simple
Si que ce ne vault une guimple
Et se chose advenir est voire
Dont est ce chose necessaire
Car telle verite possible
Ne puet pas estre convertible
Avec simple necessite
Si com simple verite
Si ne puet tel raison passer
Pour franche voulente quasser
Dautre part qui garde y prenroit
Jamais aux gens ne convenroit
De nulle chose conseil querre
Ne faire besoingnes en terre
Car pour quoy sen conseilleroient
Ne besoingnes pour quoy feroient
Se tout est avant destine
Et par force determine
Par conseil par oeuvre de mains
Il nen seroit ne plus ne mains
Ne mieulx ne pis ne pourroit estre
Feust chose nee ou chose a nestre
Feust chose faicte ou chose a faire
Feust chose a dire ou chose a taire
Nulz dapprendre mestier naroit
Sans estude des ars saroit
Quanquil saura sil estudie
Par grant travail toute sa vie
Mais ce nest pas a ottroyer
Dont doit len plainement noyer
Que les oeuvres dumanite
Adviennent par necessite
Ains font bien ou mal franchement
Par leur vouloir tant seulement
Nil nest riens fors eulx a voir dire
Qui tel vouloir leur face eslire

Que prendre ou laissier nel poissent
Et de raison user voulsissent
Mais ce seroit fort a respondre
Pour tous les argumens confondre
Que len puet encontre amenez
Maint se voulderent a ce prenz
Et dient par sentence fine
Que la prescience divine
Ne met point de necessite
Par les oeuvres dhumanite
Car bien se vont apparcevant
Pour ce que dieux le scet devant
Ne sensuit pas quil aviengnent
Par force ne que telz fins tiengnent
Mais pour ce quelles avendront
Et telz fins et telz chiefz prendront
Pour ce le scet dieu ainz se dient
Mais ceulx mauvaisement deslient
Le neu de ceste question
Car qui voit leur entencion
Et scevent a raison tenir
Li fait qui sont a avenir
Et ceulz donnent vraye sentence
Causent a dieu sa prescience
Et la font estre necessaire
Mais moult est grant folie a croire
Que dieu si feiblement entende
Que ses sens dautruy faiz depende
Ceulx qui telle sentence suivent
Contre dieu malement estrivent
Quant veullent par si flaboyez
Sa prescience affleboyer
Ne raison ne puet pas entendre
Que nulz puisse a dieu riens aprendre
Ne il ne pourroit certainement
Estre saiges parfaitement
Sil ert en tel deffault trouvez
Que cest cas fust sur lui prouvez
Dont ne vault riens ceste responce

Qui la dieu prescience esconce
Et repont sa grant pourveance
Soubz les tenebres dignorance
Qui na povoir tant est certaine
Daprendre riens par chose humaine
Et sil le povoit sans doubtance
Ce li vendroit de non puissance
Qui rest doulour de recenser
Et pechiez neiz du penser
Si aultre aultrement en sentirent
Et selon leur sens respondirent
Et sacorderent bien sans faille
Que des choses comment quil aille
Qui vont par voulente delivre
Si come election les livre
Scet dieux quanquil en avendra
Et quelle fin chascune tendra
Par une adicion legiere
Cest assavoir en tel maniere
Come elles sont a avenir
Et veullent par ce soustenir
Quil ny a pas necessite
Ains vont par possibilite
Si quil scet quel fin ceulx feront
Et ceulx seront ou ne seront
Tout ce scet il bien de chascune
Que des .ii. voyes tendra lune
Ceste va par negacion
Ceste par affirmacion
Non pas si terminement
Quel ne viengne espoir aultrement
Car bien puet aultrement venir
Se franc vouloir se veult tenir
Mais comment osa nulz ce dire
Comment osa dieu tant despire
Qui li donna tel prescience
Quil ne scet riens fors en doubtance
Quant il nen puet apparcevoir
Determinablement le voir

HS / Vu 39 -

Car quant du fait la fin saura
Ja si sceue ne laura
Quant aultrement puet avenir
Quon le voit aultre fin tenir
Que celle quil aura sceue
Sa prescience ert deceue
Comme mal certaine & semblable
A opinion decepuable
Si com avant moustre lavoye
Li autre allerent aultre voye
Et maint encores a ce se tiennent
Qui dient des faiz qui aviennent
Cas sont par possibilite
Quil vont tuit par necessite
Quant a dieu non pas aultrement
Car il scet certainement
De tousiours & sans nulle faille
Comment que de franc vouloir aille
Les choses ains que faictes soient
Quelconque fin que telles ayent
Et par science necessaire
Sans faille ilz dient chose voire
Et tant com tuit a ce sacordent
Et pour verite le recordent
Que la necessaire science
Est de tousiours sans ignorance
Et scet comment iront li fait
Mais contraingnance pas ny fait
Ne quant a soy ne quant aux hommes
Car savoir des choses les sommes
Et les particularitez
De toutes possibilitez
Celui vient de la grant puissance
De la bonte de la science
Vers qui riens ne se puet repondre
Et qui vouldroit a ce respondre
Que les faiz sont necessitez
Il ne diroit pas veritez
Que pour ce quil les scet devant
Ne sont ilz mye decepuant
Ne pour ce quil sont puis ja voir
Ne li feront devant savoir
Mais pour ce quil est tous puissans
De bien & de mal congnoissans
Pour ce scet il de ce le voir
Si que riens nel puet decepuoir
Rien ne puet estre quil ne voye
Et pour tenir la droicte voye
Qui vouldroit la chose comprandre
Qui nest pas legiere a entendre
Ung grant exemple en pourroit mettre
Aux gens lais qui nentendent lettre
Car telz gens veullent grosses choses
Sans grans subtilitez de gloses

Se uns homs par grant vouloir faisoit
Une chose quelle quel soit
Et du faire se retardast
Pource que aultre le regardast
Il en auroit honte & vergoigne
Ceulx pourroit estre la besoigne
Et uns aultres rien nen sceust
Devant que cil faicte leust
Ou quil leust laissee a faire
Sil se vouloit du fait retraire
Cil qui la chose apres saroit
Ja pour ce mise ny auroit
Necessite ne contraingnance
Et sil en eust la science
Aussi bien eust devant
Ja ne len feust plus decevant
Ains le sceust tant seulement
Ce nest pas empeschement
Que cil nait fait ou ne feist
Ce que li pleust ou seist
Ou que de faire ne cessast
Se la voulente li laissast
Qui a si franche & si delivre
Quil puet le fait fuir ou suyvre

HS / Vu 39 -

Aussi dieu & plus noblement
Et tout determinablement
Scet les choses a avenir
Et quel chief eulx ont a tenir
Coment que la chose puist estre
Par la voulente de son mestre
Qui tient en sa subiection
Le pouoir de lelection
Et sencline a lune partie
Par son sens ou par sa folie
Et scet les choses trespassees
Ains quelles fussent compassees
Et de ceulx qui des faiz cessierent
Pourquoy a faire les laissierent
Pour honte ou pour autre achoison
Soit raisonnable ou sans raison
Si com voulentez les maine
Car je suis trestoute certaine
Quil sont de gent a grant plente
Qui de mal faire sont tempte
Toutesvoyes a faire le lessent
Dont aucuns en ya qui cessent
Pour vivre vertueusement
Et pour lamour dieu seulement
Quil sont de meurs bien acesme
Mais cy sont moult clez seme
Lautre qui de pechier sapense
Sil ny cuide trouver deffense
Toutesvoiez son corage dompte
Pour paour de paine & de honte
Tout ce voit dieux appertement
Devant ses yeulx presentement
Et toutes les condicions
Des faiz & des entencions
Riens ne se puet de li garder
Ja tant ny saura retarder
Car ja chose nert si lointaingne
Que dieu devant soy ne la tiengne
Aussi com selle fust presente
Demeurt .x. ans .xx. ou trente
Voire .v. cens. voire .v. mile
Soit fait ou a champ ou a ville
Soit honneste ou desavenant
Et la voit dieu des maintenant
Aussi com selle fust avenue
Et de tousjours la il veue
Par demonstrance veritable
A son miroer pardurable
Que nulz fors li ne scet polir
Sans riens a franc vouloir tolir
Cil miroers cest li mesmes
De qui commencement preismes
En ce beau miroer poli
Quil tint & tient tousjours o li
Ou tout voit quanquil avendra
Et tousjours present le tendra
Voit il ou les ames iront
Qui loyaument le serviront
Et de ceulx aussi qui nont cure
De loyaulte ne de droiture
Et leur promett en ses ydees
Des oeuvres quilz auront ouvrees
Sauvement ou dampnacion
Cest la predestinacion
Cest la prescience divine
Qui tout scet & riens ne devine
Qui seult aux gens sa grace estendre
Quant il les voit a bien entendre
Ne na pas pour ce sousplante
Pouoir de franche voulente
Tuit homme oeuvrent de franc vouloir
Soit pour joir ou pour doloir
Cest la presente vision
Car qui la diffinicion
De pardurablete deslie
Ce est possession de vie
Qui par fin ne puet estre prise
Trestoute ensemble sans devise.

HS / Vu 39 -

Mais de cest siecle lordonnance
Dieu por sa tres grant porveance
Voult establir et ordonner
Et comment il a fin mener
Quant aux causes universelles
Celles seront par force telles
Comme eulx doivent en tous temps estre
Tousiours seront li corps celestre
Selon leurs revolucions
Toutes leurs transmutacions
Et useront de leurs puissances
Par necessaires influances
Sus les particulieres choses
Qui sont es elemens encloses
Quant sus eulx les raiz recevront
Si com recevoir les devront
Car tousiours choses engendrables
Engendreront choses semblables
Ou feront leurs commixions
Selon ce queulx auront choses
Entre eulx proprietez communes
Et qui devra mourir mourra
Et vivra tant com il pourra
Et par leur naturel desir
Vouldront les cuers des uns gesir
En oyseuses et en delices
Cist en vertus et cist en vices
Mais paraventure li fait
Ne seront pas tousiours si fait
Que li cours du ciel entendent
Se les choses deulx se deffendent
Qui tousiours leur obeiroient
Se destournees nen estoient
Ou par cas ou par voulente
Que tousiours seront il tempte
De ce faire li cuers sencline
Qui de traire a tel fin ne fine
Com a chose destinee
Ainsi ot corps destinee

Quil est soit disposicion
Sus la predestinacion
A toute aux choses movables
Selon ce quilz sont enclinables
Ainsi puet estre homs fortunez
Pour estre des lors quil fut nez
Preux et hardiz en ses affaires
Saiges courtois et debonnaires
Davoir amis et de richesses
Et renommez de grant proesses
Ou par fortune avoir perverse
Mais bien se gart ou il converse
Car tout puet estre empeschie
Soit par vertu soit par pechie
Sil sent quil soit avers et chiches
Car tieulx homs ne puet estre riches
Contre ses meurs et par raison vaincne
Et souffisance en soy retiengne
Preigne bon cuer donne et despende
Deniers et robbes et viande
Mais que de son nom ne charge
Que len le tiengne pour fol large
Si naura garde davarice
Qui dentasser les gens atire
Et les fait vivre en tel martire
Quil nest riens qui les puist souffire
Et si les aveugle et oppresse
Que nul bien faire ne leur lesse
Et leur fait toutes vertus perdre
Quant a lui se veullent aherdre
Ainsi puet homs se trop nest nices
Garder soy de tous aultres vices
Ou soy de vertus destourner
Sil se veult a mal atourner
Car franc vouloir est si puissans
Sil est de soy bien congnoissans
Quil se puet tousiours garantir
Sil puet dedans son cuer sentir
Que pechie vueille estre ses maistres

HS / Vu 39 -

Comment quil avint de toz celestres
Car qui devant sravoir pourroit
Quel temps le ciel faire vouldroit
Bien le pourroit empeschier
Car sil vouloit si lair sechiez
Que toutes gens de chault morussent
Et les gens avant le sceussent
Ilz forgeroient maisons nouvelles
En moistes lieux ou pres de fleuves
Ou grans cavernes creuseroient
Et soubz terre se muceroient
Si que du chault navroient garde
Ou sil advient tost ou bien quil tarde
Que par eaue viengne deluges
Cil qui savroient les reffuges
Lesseroient avant les pleignes
Et sen iroient es montaignes
Ou feroient si fors navies
Quilz y sauveroient leurs vies
Par la grant inundacion
Com fist jadiz deucalion
Et pirra qui sen eschapperent
Par la nasselle ou ilz entrerent
Quilz ne feussent des floz happe
Et quant ilz furent eschappe
Quilz vindrent a port de salu
Et virent plaines de palu
Parmy le monde les valees
Quant les mers sen furent alees
Et quel monde not fors ne dame
Fors deucalion et sa femme
Si sen allerent a confesse
Au temple themis la deesse
Qui jugoit sur les destinees
De toutes choses destinees
A genoillons iller se mirent
Et conseil a themis requirent
Comment ilz pourroient ouvrer
Pour leur lignaige recouvrer

Themis quant oyt la requeste
Qui moult estoit belle et honneste
Leur conseilla quilz sen allassent
Et quilz apres leurs doz gettassent
Tantost les os de leur grant mere
Tant ert celle responce amere
A pirra quel la reffusoit
Et contre le sort sexcusoit
Quel ne devoit pas despecier
Les os sa mere ne blecier
Jusques atant que deucalion
Li en dist lexposicion
Ne fault dist il autre sens querre
Nostre grant mere cest la terre
Les pierres se nomment les os
Certainement sont les os
Apres nous les convient getter
Pour noz lignaiges susciter
Sicomme dit lont ainsi le firent
Et maintenant hommes saillirent
Des pierres que deucalion
Gettoit par bonne intencion
Et des pierres pirra les femmes
Saillirent en corps et en ames
Tout ainsi come dame themis
Le avoit en loreille mis
Quonques ny quistrent autre pere
Jamais ne sera que nen pere
La durte en tout le lignaige
Ainsi ouvrerent come saige
Cilz qui garantirent leur vie
Du grant deluge par navie
Ainsi ilz eschapper pourroient
Qui tel deluge avant sauroient
Ou se herboust devoit saillir
Qui fist si les bledz faillir
Que gens de fain mourir deussent
Pource que point de ble neussent
Tant en pourroient retenir

HS / Vu 39 -

Ains que ce peust avenir
Deux ans devant ou iij. ou quatre
Qui bien pourroit la fain abatre
Tout li peuples gros et menuz
Quant li herbours seroit venuz
Si com fist Joseph en egipte
Par son sens et par sa merite
Et faire si grant garnison
Quilz en pourroient garison
Sans fain et sans mesaise avoir
Ou silz pouoient ains savoir
Quil deust faire oultre mesure
En yver estrange froidure
Ilz mettroient avant leurs cures
En eulx garnir de vestures
Et de busche a grans charretees
Pour faire feu aux cheminees
Et joncheroient leurs maisons
Quant vendroit la froide saisons
De belle paille nette et blanche
Quilz pourroient prandre en leur granche
Et clourroient huis et fenestres
Si seroit plus seure li estres
Ou feroient estuves chaudes
En quoy leurs baleries baudes
Tuit nu pourroient demener
Quant lair verroient forsener
Et getter pierres et tempestes
Qui tuassent aux champs les bestes
Et grans fleuves prandre et glacier
Ja nes sauroient menacier
Temps ne tempeste ne grant glace
Quilz ne rissent des menaces
Et karoleroient leens
Des perilz quittes et reens
Bien pourroient lair escharnir
Si se pourroient ilz garnir
Mais se dieu ny faisoit miracle
Par vision ou par oracle.

Il nest nulz homme je nen doubt mie
Sil nel scet par astronomie
Les estranges complexions
Les diverses posicions
Des corps du ciel et quil regart
Sus quelz climaz ilz ont esgart
Quil puisse ce devant savoir
Par science ne par avoir
Et quant li corps a tel puissance
Quil fait des cieulx la destrempance
Et les destourbe ainsi leur oeuvre
Qui encontre eulx si bien se cueuvre
Et plus puissans bien le recors
Est force dame que de corps
Car elle meut le corps et porte
Sel ne fust il fust chose morte
Mieulx donc et plus legierement
Par vis de bon entendement
Pourroit eschever franc vouloir
Quanque le puet faire douloir
Nagarde que de riens se dueille
Par quoy consentir ne si vueille
Et sache par cuer ceste clause
Quil est de sa mesaise cause
Foraine tribulacion
Nen fait force estre occasion
Nil na des destinees garde
Se sa nativite regarde
Et congnoist sa condicion
Que vault tel predicacion
Il est sus toutes destinees
Ja si ne seront destinees
Des destinees plus parlasse
Fortune et cas determinasse
Et bien voulsisse tout espondre
Plus opposer et plus respondre
Et maintz exemples en deisse
Mais trop longuement y meisse
Ains que leusse tout fine

Bien est ailleurs determine
Qui ne le scet a clerc le demande
Qui bien en lise et bien lentende
Encor se taire men deusse
Ja certes parle nen eusse
Mais il affiert a ma nature
Car mes ennemis pouoit dire
Quant moy voit ainsi de lui plaindre
Pour ses desloyaultez destaindre
Et pour son createur blasmer
Que ie le vueil a tort diffamer
Qui mesmes souuent seult dire
Quil na pas franc vouloir deslire
Que dieux par sa preuission
Si le tient en subiection
Qui tout par destinee maine
Et leuure et la pensee humaine
Si que sil veult a vertu traire
Ce li fait dieux a force faire
Et sil de mal faire sefforce
Ce li ressait dieux faire a force
Que mieulx le tient que par le doit
Si quil fait quanque faire doit
De tout pechie de tout aumosne
De beau parler et de ramposne
De loz et de detraction
De larrecin dorision
Et de paix et de mariages
Soit par raison soit par oultrages
Ainsi fait il conuenoit estre
Cestui fist dieux par cestui nestre
Ne cest ne pouoit aultre auoir
Par nul sens ne pour nul auoir
Destinee lui estoit ceste
Et puis se la chose est mal faicte
Que cil soit folz ou celle folle
Quant aucuns en copte en polle
Et maudit ceulx qui consentirent
Au mariage et qui le firent

Il respont lors li mal senez
A dieu fait il vous en prenez
Qui veult que la chose ainsi aille
Tout ce fist il faire sans faille
Lors conferme le serement
Quil ne pouoit estre aultrement
Non non cest respons est faulse
Ne sere plus la gent de tel saulse
Li vrays dieux qui ne puet mentir
Qui les fait a mal consentir
Deulx vient li folz appensement
Dont naist li mal consentement
Qui les esmuet aux oeuures faire
Dont eulx se deussent retraire
Car bien retraire sen peussent
Mais que sans plus se congneussent
Et leur createur reclamassent
Qui les amast se eulx lamassent
Car cilz ayme seul sagement
Qui se congnoist entierement
Sans faille toutes bestes mues
Dentendement vuydes et nues
Se mesconnoissent par nature
Car silz eussent parleure
Et raison pour eulx entre entendre
Quilz se peussent entraprendre
Mal fust aux hommes aduenu
Jamais li beau destrier crenu
Ne se laisseroient dompter
Ne cheualier sus eulx monter
Jamais buef sa teste cornue
Ne mettroit a jou de charrue
Asne mulet chamel pour homme
Jamais ne porteroient somme
Nel priseroient vng chastel
Jamais ne porteroient chastel
Oliphant sus sa longue eschine
Qui de son nez trompe et busine
Et sen paist au soir et au main

HS / Vu 39 -

Se n'est huys que home fait de sa main
Ja chien ne chat ne serviroient
Car sans homme bien chevivroient
Ours lions liepart sangle
Tuit vouldroient homme estrangle
Les ras meïz l'estrangleroient
Quant au berseuil le trouveroient
Jamais oysel pour nul appel
Ne mettroit en peril sa pel
Ainz pourroit homme moult grever
En dormant pour les yeulx crever
Et s'il vouloit a ce respondre
Qu'il les cuideroit tous confondre
Pour ce qu'il scet faire armeures
Heaumes haubers espees dures
Et scet faire arcs et arbalaistes
Aussi feroient aultres bestes
N'ont il cinges et marmottes
Qui leur feroient bonnes cottes
De cuir de fer voire pourpoins
Il ne demourroit ja pour poins
Car cilz ouvreroient des mains
Si n'en vauldroient mie mains
Et pourroient estre escrivain
Il ne seroient ja si vain
Que tretuit ne se subtillassent
Comment aux armes contrestassent
Et aultres engins referoient
De quoy les hommes greveroient
Neïz puces et oreillieres
S'elles s'ierent entortillieres
En dormant dedans leurs oreilles
Les greveroient a merveilles
Pououx meïz cirons et lentes
Leur livrent souvent tant ententes
Et leur font leurs oeuvres laissier
Et eulx flechir et abessier
Guenchir tourner saillir triper
Et degrater et defriper
Et despoillier et deschaucier
Tant les pevent ilz enchaucier
Mouches souvent a leur mengier
Leur redemainent grant dangier
Et les assaillent aux visaiges
N'il leur chault s'ilz sont roys ou paiges
Fourmis et petites vermines
Leur feroient trop d'ataynes
S'ilz avoient d'eulx congnoissance
Mais voir est que leur ignorance
Leur vient de leur propre nature
Mais raisonnable creature
Soit mortelz ou divins ou anges
Qui tuit doivent a Dieu loenges
S'il se mescongnoist com nices
Cil deffault li vient de ses vices
Qui les yeulx li trouble et enyvre
Car il peut bien raison ensuivre
Et peut de franc vouloir user
N'est riens qui le peut refuser
Et pour ce tant dit vous en ay
Et telz raisons y amenay
Que leurs jangles vueil estanchier
Que nulz n'ez en puist revenchier
Mais pour m'entencion poursuivre
Dont je vouldroie estre delivre
Pour ma douleur que cy recors
Qui me trouble l'ame et le corps
N'en vueil or plus dire a ce tour
Vers les cielz arrier m'en retour
Qui bien font quanqu'il faire doivent
Aux creatures qui reçoivent
Les celestielz influences
Selon leurs diverses substances
Les vens font il contrarier
L'air enflamber braire et crier
Par tonnerres et par espars
Et esclatir en maintes pars
Et tabourent tymbrent et trompent

HS / Vu 39 -

Tant que les nues sen desrompent
Par les vappeurs quilz font lever
Si leur fait les ventres crever
La challeur & li mouvement
Par horribles tournoiemens
Et tempester & getter fouldres
Et par terre lever les pouldres
Voire tours & clochiers abbatre
Et mantz vielz arbres si debatre
Que de terre en sont esrachie
Ja si fort ny erent enrachie
Que les racines riens y vaillent
Que tous envers a terre naillent
Ou que des branches nayent routes
Au moins une partie ou toutes
Si dit on que ce sont deables
A leurs crocs & a leurs chaables
A leurs ongles a leurs havez
Mais tel dit ne vault deux navetz
Quilz en sont a tort mescreu
Que de ce riens ny a eu
Fors les tempestes & li vent
Qui si les va aconsuivant
Ce sont les choses qui leur nuysent
Ceulx versent bledz & vignes cuiset
Et fleurs & fruiz darbres abbatent
Tant les tempestent & debatent
Quilz ne peuent pas tant durer
Que ilz se puissent meurer
Voire plourer a grosses lermes
Ressont il lair en diverses termes
Si ont si grant pitie les nues
Quelz sen despouillent toutes nues
Ne ne prisent lors ung festu
Le noir mantel quilz ont vestu
Que a tel dueil faire satirent
Que tout par pieces le dessirent
Si li aydent a plourer
Com son les deust acorer

Et plourent si parfondement
Si fort & si espessement
Quilz font les fleuves desriver
Et contre les champs estriver
Par les oultrageuses cretines
Et contre les forestz voisines
Dont il convient souvent perir
Les bledz & le temps enchierir
Dont li povre qui les labeurent
Lesperance perdue pleurent
Et quant li fleuve se desrivent
Li poisson qui les fleuves suivent
Si com il est droiz & raisons
Car ce sont leurs propres maisons
Sen vont com seigneur & mestre
Par champs par prez par vignes pestre
Et sescoursent contre les chesnes
Contre les pins contre les fresnes
Et tollent aux bestes sauvaiges
Les manoirs & leurs herbergaiges
Et vont par tout ainsi natant
Dont tous vifz se vont enrajant
Bacus Ceres Pan Cybelle
Quant si sen vont a cropelle
Li poisson a leurs noeures
Par les delitables pastures
Et ly satirel & les fees
Sont moult dolens en leurs pensees
Quant ilz perdent par telz cretines
Leurs delicieuses gaudines
Les nymphes pleurent leurs fontaines
Quant des fleuves les treuvent plaines
Et surhabondans & couvertes
Comme dolentes de leurs pertes
Et li folet & li dryades
Ront les cueurs de dueil si malades
Quilz se tiennent trestout pour pris
Quant si voient leurs bois pourpris
Et se plaignent des dieux des fleuves
Qui leur font villennies neuves

Tout sans desserte & sans forfet
Com ne leur ayent riens forfet
Et les prochaines basses villes
Quilz tiennent chaitives & viles
Ressont li poisson hostellez
Autrement granche ne celier
Ne leur si vaillant ne si cher
Que partout ne saillent fichiez
Vont aux temples & aux eglises
Et tollent aux dieux leurs servises
Et chacent des chambres obscures
Les dieux peintz & leurs figures
Et quant revient achief de piece
Que le beau temps le lait despiece
Quant a dieu plaist & ennuye
Temps de tempeste & de pluye
Lair oste de tresfoulte ire
Et le fait resbaudir & rire
Et quant les nues sapparcoivent
Adont se resioissent elles
Et pour estre avenans & belles
Font robbes apres leurs doulours
De moult desguisees couleurs
Et mettent leurs toisons sechier
Au beau souleil plaisant & chier
Et les vont par lair charpissant
Au temps cler & resplendissant
Puis fillent & quant ont file
Si font voler de leur file
Grans aguillees de fil blanches
Aussi com pour couldre leurs manches
Et quant il leur reprant courage
Daller loing en pelerinage
Si font atteler leurs chevaulx
Mont & passent puis & vaulx
Et sen fuient comme desvans
Karolens li dieu des vans
Ainsi est cil dieu appellez
Quant il les a bien atelez

+ Que lair si res‖ baudi retournent +

Que ilz nont aultre charretier
Qui sache leurs chevaulx traitier
Leur met es piedz si bonnes eles
Que nulz chevaulx not onques telles
Si sen affuble & sen apreste
Pour soy couvrir & faire feste
Et datendre en beau point les nues
Tant quelles soient revenues
Qui pour le monde solacier
Aussi com aler chacier
Ung arc en leur poing prendre seulent
Ou deux ou iii. tant comme eulx veullent
Qui sont appellez arcz celestres
Dont nul ne scet sil nest bon maistres
Pour tenir des regars escole
Comment le souleil les pyole
Quantes couleurs ilz ont & quelles
Ne pour quoy tant ne pour quoy telles
Ne la cause de leur figure
Y leur convendroit prandre cure
Destre disciples Aristote
Qui trop mieulx mist nature en note
Que nulz homme puis le temps cayn
Alhecen le bitz hucayn
Qui ne fut ne fol ne gars
Cil fist le livre des regars
De ce doit cil science avoir
Qui veult de lart du ciel scavoir
Que de ce doit estre jugerres
Clers naturieulx & cognoissierres
Et sache de geometrie
Dont necessaire est la maistrie
Au livre des regars prouver
Lors pourra les causes trouver
Et les forces des mirouoirs
Qui tant ont merveilleux pouoirs
Que toutes choses tres petites
Les tres gresles les loing escriptes
Et pouldres de sablon menues

HS / Vu 39 -

Granz et grosses y sont veues
Et si pres mises aux musans
Que chascun les puet choisir ens
Et les puet len lire et compter
De si loing que qui racontez
Le vouldroit et lauroit veu
Ce ne pourroit estre creu
Dome qui veu ne lauroit
Ou qui les causes ne scavroit
Si ne seroit ce pas creance
Puis quon auroit la science
Mars et venus qui la pris furent
Ensemble ou lit ou ilz se furent
Silz ains que sus le lit montassent
En tieulx miroers se miravassent
Mais que les miroers tenissent
Si que dedans le lit veissent
Ja ne fussent pris ne liez
Es laz soubtilz et deliez
Que vulcanus mis y avoit
De quoy nulz deulx riens ne scavoit
Car sil les eust faiz douvraigne
Plus deliez que fil daraigne
Eussent ilz les laz veuz
Si fust vulcanus deceuz
Car ilz ny fussent pas entre
Car chascun laz plus gros que tre
Leur parust entre grans et longs
Si que vulcanus li felons
Ardans de jalousie et dire
Ja ne trouvast leur adultire
Ne ja li dieu rien nen sceussent
Se ilz telz miroers eussent
Car de la place sen fouissent
Quant les laz tenduz y veissent
Et querissent tout a loisir
Ou mieulx feissent leur desir
Ou feissent quelque chevance
Pour eschever leur mescheance
Sans estre honniz ne grevez
Dy te voir foy que me devez
De ce que vous avez oy
Certes dist le prestre oy

Genius respont

Cil miroers cest chose voire
Leur fussent lors moult necessaire
Car ailleurs assembler peussent
Puis que le peril congneussent
Ou a lespee qui bien taille
Espoir mars li dieu de bataille
Se fust si du jalous venchiez
Quil eust les laz detrenchiez
Lors li peust a bon eur
Rafaitier sa femme asseur
Ou lit sans aultre place querre
Ou pres du lit neiz a terre
Et se par aucune adventure
Qui moult feust felonnesse et dure
Dant vulcanus y survenist
Lors neiz quant mars la tenist
Venus qui moult est sage dame
Que trop a de barat en fame
Qui quant luys luy oist ouvrir
Peust a temps ses rains couvrir
Bien eust excusations
Par quelques cavillations
Et controuvast aultre achoison
Par quoy mars vint en la maison
Et li fist a force acroire
Quonques la chose ne fut voire
Tout leust il neiz veue
Deist elle que la veue
Lui fust obscurcie et troublee
Tant eust la langue doublee
En diverses plications
A trouver excusations
Car riens ne jure ne ne ment
De femme plus hardiement

HS / Vu 39 -

Sique mars sen allast tout quictes

Nature

Certes sire prestre bien dictes
Com preux & courtois & saiges
Trop ont femmes de maulx usaiges
Et soubtilitez & malices
Qui ce ne scet est folz & nices
Ne de ce ne les excuson
Plus hardiment que nulz hom
Certainement jurent & mentent
Mesmement quant eulx se sentent
Daucun forfait estre attrappees
Ja fine seront approuvees
De nul cas especialment
Dont bien puis jurer loyaument
Qui cuer de femme appercevroit
Jamais fier ne si devroit
Non feroit il certainement
Quil len mescherroit aultrement

Lacteur

Ainsi sacordent ce me semble
Nature & genius ensemble
Et si redit voire salemon
De la verite en dison
Que tresbien eureux seroit
Qui bonne femme trouveroit

Nature

Encores ont mirouers dist elle
Maint aultre forme grant & belle
Car choses grans & grosses mises
Pres semblent estre loing assises
Feust neis la plus grant montaigne
Qui soit entre france & sardaigne
Si pourroient estre veues
Si petites & si menues
Que nulz les pourroit on choisir
Tant y gardast on a loysir
Aultre mirail par veritez
Monstre les propres quantitez
Des choses que len y regarde
Sil est qui bien y preigne garde
Aultre mirouers sont qui ardent
Les choses que devant y regardent
Qui les scet a droit compasser
Pour les raiz ensemble amasser
Quant li souleilz reflamboyans
Est sur les mirouers rayans
Aultres font diverses ymaiges
Aparoir en divers estaiges
Droictes bellongues estre enverses
Par compositions diverses
Et plusieurs en font dune nestre
Cilz qui des mirouers sont mestre
Et font .iiii. yeulx en une teste
Et ont ad ce la forme preste
Si font fantosmes apparans
A ceulx qui regardent par ens
Et font neis dehors parair
Tous vifz soit par eue ou par air
Et les puet on veoir jouer
Entre loeil & le mirouer
Par les diversitez des anglez
Qui es mirouers sont ou angles
Par la matire quest diverse
En quoy la fourme se reverse
Qui tant se va multipliant
Par le moyen obediant
Qui vient aux yeulx apparissant
Selon les raiz ressortissant
Qui la diversite recoit
Et les regardeurs decoit
Aristote neis tesmoingne
Qui bien scot de ceste besongne
Car toute science avoit chiere
Ung home ce dit malades yere
Si li avoit la maladie
Sa veue moult affeblie
Et li aire ert obscure & troublee

HS / Vu 39 -

Et dit que par ses raisons doubles
Voit il en l'air de place en place
Aler par devant soy sa face
Briefment miraulx selon obstacles
Font apparoir trop de miracles
Si font bien diverses distances
Sans mirouers grans decevances
De semblables choses lointaignes
Estre conjointes & prochaines
Et semble d'une chose deux
Selon la diversite d'eulz
Ou .vj. de .iij. ou .viij. de quatre
Qui se veult au veoir esbatre
Ou plus ou moins en puet on veoir
Si puet il ses yeulx asseoir
Ou plusieurs choses sembler une
Qui bien les ordene & aune
Neiz d'un si tres petit homme
Que chascun pour nayn le renomme
Font il paroir aux yeulx voyant
Qu'il soit plus grant qu'un jaiant
Et pert par dessuz le boys passer
Sans branche plier ne quasser
Si que tuit de paour en tremblent
Et li grant jaianz nayn ilz semblent
Par les yeulx qui si les desvoient
Quant si diversement les voient
Et quant ainsi sont deceu
Ceulx qui telz choses ont veu
Par mirouers ou par distances
Qui leur ont fait teulx demonstrances
Si vont puis au peuple & se ventent
Ilz ne dient pas voir ains mentent
Qu'ilz ont les deables veuz
Tant sont es regars deceuz
Si font bien oeil enferme & trouble
De chose sangle sembler double
Et paroir au ciel double lune
De deux chandelles sembler une

Si n'est nul qui si bien y gart
Que souvent ne faille au regart
Dont maintes choses jugies ont
D'estre moult aultres qu'ilz ne sont
Mais ne vueil or pas mettre cures
En declairer de leurs figures
Des mirouers ne ne diray
Comment sont reflechi li ray
Ne leurs angles ne vueil descrire
Tout est descript aillieurs ou livre
Ne pourquoy des choses mirees
Sont les ymaiges remirees
Aux yeulx de ceulx qui la se mirent
Quant les vrays mirouers remirent
Ne les yeulx ne leurs esperances
Ne les causes des decepvances
Ne ne vueil dire beau prestre
Ou les ydoles ont leur estre
Ne ne racompteray pas ores
Ou es mirouers ou de fores
N'autres visions merveilleuses
Soient plaisans ou doulereuses
Que l'en voit avenir soubdaines
Savoir mon s'elles sont foraines
Ou sans plus en la fantasie
Ce ne desploieray je mie
Il ne le convient ore pas
Pource les laiz & les trespas
Avec les choses devant dittes
Qui ja n'yerent par moy descriptes
Que trop y a longue matire
Et si seroit grief chose a dire
Et moult seroit fort a entendre
S'il ert qui le sceust apprendre
Aux gens lays especialment
Qui leur diroit generalment
S'ilz ne pourroient ilz pas croire
Que la chose fust ainsi voire
Des mirouers mesmement

Qui tant oeuvrent diversement
Ne par instrumens nel voyent
Ne clers lisans les lettres vouloient
Qu'ilz eussent par demonstrance
Ceste merveilleuse science
Des diversitez les manieres
Qui sont merveilleuses et fieres
Nel pourroient ilz octroyer
Qui les leur vouldroit desployer
Ne quieulx sont les deceptions
Qui viennent de telz visions
Soit en veillant soit en dormant
Dont maint s'esbahissent forment
Pour ce les vueil cy trespasser
Ne si ne vueil or pas lasser
Moy de parler ne vous d'oir
Bon fait prolixité fouir
Si sont femmes moult ennieuses
Et de parler moult ennuieuses
Si vous pry qu'il ne vous desplaise
Pour ce que du tout ne m'en taise
C'est par la verité voiz
Tant en vueil dire a ceste foiz
Que maint en y sont deceu
Qui de leurs litz se sont meu
Et se chaucent neiz et vestent
Et de tout leur harnoiz s'apprestent
Si com li sens commun sommeillent
Et tuit li particulier veillent
Prennent bourdons prennent escharpes
Ou picux ou faucillez ou serpes
Et vont cheminant toutesvoies
Et ne scevent ou tenir voyes
Et montent neiz es chevaulx
Et passent neiz mons et vaulx
Par seiches voyes et par fangres
Tant qu'ilz viennent en lieux estranges
Et quant li sens commun s'esveillent
Moult s'esbahissent et merveillent

Quant de puis en leur droit sens viennent
Et quant avec les gens se tiennent
Tesmoignent non pas par fables
Que la les ont portez deables
Qui de leurs hostelz les osterent
Et eulx mesmes si porterent
Si est bien souvent aucun
Quant aucun sont pris et tenu
En aucune grant maladie
Si com il pert en frenaisie
Quant ilz n'ont garde suffisant
Et sont seul a l'ostel gisant
Qui saillent suz et s'acheminent
Et de tant cheminer ne finent
Qu'ilz treuvent quelque lieux sauvages
Ou prez ou vignes ou boscaiges
Et se laissent illec cheoir
La les puet on aller veoir
Se l'en veult tout bien que l'en tarde
Pour ce qu'ilz n'ouret point de garde
Fors foible espoir fole et mauvaise
Tous mors de froit et de mesaise
Ou quant sont neiz en santé
Voit on de telz a grant planté
Qui maintesfoiz sans ordonnance
Par naturelle accoustumance
De trop penser sont curieux
Quant trop sont melencolieux
Ou paoureux oultre mesure
En mainte diverse figure
Font apparoir en eulx mesmes
Aultrement que nous ne deismes
Quant des mirouers parlions
Dont si briefment nous passions
Et tout ce leur semble dehors
Et dient si com tel recors
Qu'ilz ont ce veu appertement
Mais ce leur vient certainement
De paour ou de fantasie.

Desconfort de melencolie

Cil qui par grant devotion
En trop grant contemplation
Font apparoir en leurs pensees
Les choses quilz ont pourpensees
Et les cuident tout proprement
Veoir dehors —— appertement
Et ce nest que truffe et mensonge
Aussi com de lomme qui songe
Et cuident bien en leurs presences
Veoir les espirituelz substances
Si com fist Cyprion jadiz
Qui vit enfer et paradis
Et ciel et air et mer et terre
Et tout quant que lon y puet querre
Il voit estoilles apparoir
Et voit oyseaulx voler en lair
Et voit par mer poissons nouer
Et voit bestes par boys jouer
Et faire tours et beaulx et gentes
Et voit diversitez de gens
Les uns en chambres soulacier
Les voit par boys chacier
Par montaignes et par rivieres
Par prez par vignes par jachieres
Et songe plais et jugemens
Et guerres et tournoiemens
Et baleries et karoles
Et ouit vielles et citolles
Et flaire des espices doulcereuses
Et toutes choses savoureuses
Et est entre les bras samye
Ja soit ce quelle ny soit mie
Ou voit jalousie venant
Ung pestel a son col tenant
Qui prouvez ensemble les treuve
Par malebouche qui controuve
Les choses ains quavenues soient
Dont tuit amant par jour sesmoient

Car ceulx qui fins amans se clament
Quant damours ardemment sentraiment
Dont ont moult travaulx et ennuys
Quant ce sont endormis de nuytz
En leur lit ou moult ont pense
Car les proprietez en scet
Si songent les choses amees
Que tant par jour ont reclamees
Et songent de leurs adversaires
Qui leur font ennuys et contraires
Et ceulx qui sont en mortelz haines
Courroux songent et attaynes
Et contens a leurs ennemys
Qui les ont en haine mis
Ou sil ressont mis en prison
Par aucune grant mesprison
Songent ilz de leur delivrance
Et en sont en bonne esperance
Ou songent ou gibet ou corde
Que le cuer par jour leur recorde
Ou quelzques autres choses desplaisans
Qui ne sont mie hors mais dedans
Si recuident ilz pour voir lors
Que telz choses soient dehors
Et font de tout ou dueil ou feste
Et tout portent dedans leur teste
Qui les cinq sens ainsi decoit
Par les fantosmes quil recoit
Dont maintes gens par leur folie
Cuident veoir par nuit estries
Errans avec dame Habonde
Et dient que par tout le monde
Li tiers enfant de nation
Sont de ceste condition
Et vont trois nuitz en la sepmaine
Si com destinees les maine
Et par tous ces hostieulx se boutent
Ne clef ne barre ne redoubtent
Ains sen entrent par les fendars

Par charmeries et par sorceries
Et se partent des corps les ames
Et vont avec les bonnes dames
Par lieux forains et par maisons
Et le preuvent par telz raisons
Que les diversitez qu'ilz songent
En leurs litz ne sont pas mensonges
Ains sont leurs ames qui labeurent
Et par tout le monde ainsi queurent
Et tant com ilz sont en telle erre
Si com ilz font aux gens acroire
Qui leurs corps bestournez avroit
Jamais l'ame entrer ny scaroit
Mais trop a cy folie horrible
Et chose qui n'est pas possible
Car corps humains est chose morte
Si tost com l'ame en soy ne porte
Dontques est ce chose certaine
Que cil qui trois foiz la sepmaine
Ceste maniere d'erre suivent
Trois foiz meurent et trois foiz vivent
En une sepmaine meismes
Et s'il est si com nous deismes
Dont ressuscitent moult souvent
Li disciple de ce couvent
Car bien est determinee chose
Et bien l'os reciter sans glose
Que nulz qui doyt a mort courir
N'a que une mort a mourir
Ne ja ne ressuscitera
Tant que le jugement sera
Si n'est miracle especial
De par le dieu celestial
Si com de saint Ladre lison
Que ce pas ne contredison
Et quant l'en dit d'autre partie
Que l'ame est du corps partie
Et le corps est desaourne
Et el treuve le corps bestourne
El ne scet en lieu venir
Qui puet tel fable soustenir
Qu'il est voirs et bien le recors
Ame desseuree de corps
Plus est apte et saige et cointe
Que quant elle est au corps conjointe
Qu'ell'a perdu la complexion
Qui li tolloit l'entencion
Dont est par lui lors mieulx trouvee
L'entree que ne fet l'issue
Pour quoy plus tost la trouveroit
Ja si bestourne ne seroit
D'aultre part que li tiers du monde
S'en aille avec dame Habonde
Si com folles vielles le preuvent
Par les visions qu'ilz y treuvent
Dont couvient il sans nulle faille
Que tout li mondes y aille
Qu'il n'est nul soit voir ou mensonge
Qui maintes visions ne songe
Non pas trois foiz en la sepmaine
Mais .xv. foiz en la quinzaine
Ou plus ou mains par adventure
Si com la fantasie dure
Si ne vueil dire des songes
S'ilz sont voirs ou s'ilz sont mensonges
Se l'en les doibt du tout eslire
Ou s'ilz font du tout a despire
Pour quoy li uns sont plus horrible
Li aultre bel et plus paisible
Selon les apparicions
Par diverses complexions
Et selon les divers couraiges
Des meurs divers et des aages
Ou se dieu par telz visions
Envoye revelacions
Ou li malignes esperitz
Pour mettre les gens es perilz
De tout ce ne m'entremettray

Mais a mon propos me retray
Si vous di donques que les nues
Quant lasses sont et recreues
De traire par lair de leurs fleches
Et plus de moistes que de seiches
Que les pluies et les rosees
Les ont tres toutes arrousees
Se chaleur aucune ne les seiche
Pour traire quelque chose seiche
Si destendent leurs arcs ensemble
Quant ont trait tant que bon leur semble
Mais trop ont estranges manieres
Cil arc dont traient ces archieres
Que toutes les couleurs sen fuient
Quant en destendant les estuient
Encor diray de linfluence
Des cieulx qui ont plus de puissance
Par mer par terre et par air
Les cometes font apparair
Qui ne sont pas es cielz posees
Ains sont parmy lair embrasees
Et poy durent puis quilz sont faites
Dont maintes fables sont retraictes
Les mors aux princes en devinent
Ceulx qui de deviner se finent
Mais les cometes plus naguettent
Ne plus espessement ne getent
Leurs influences ne leurs rais
Sur povres hommes que sur rays
Ne sur roys que sur povres hommes
Ainrois chieent certaines en sommes
Au monde sur les regions
Selon les dispositions
Des elemens dhommes de bestes
Qui sont aux influances prestes
Des planettes et des estoilles
Qui greigneur pouoir ont sur elles
Des celestielz influences
En portent les signifiances
Et les complexions esmeuvent
Si com obeissans les treuvent
Si ne dis je pas ne affiche
Que roys doivent estre si riche
Car suffisance fait richesse
Et convoitise fait povresse
Soit roys ou nait vaillant .ii. chiches
Qui plus convoite moins est riches
Et qui vouldroit croire escriptures
Li roy ressemblent les paintures
Car telle exemple nous apreste
Cil qui nous escript la malgeste
Se bien y scavoit prendre garde
Cil qui les paintures regarde
Qui plaisent qui ne sen apresse
Mais de pres la plaisance cesse
De loing semblent trop delicteuses
De pres ne sont point doulcereuses
Ainsi va de lamour nuysant
Qui fait la gent mescongnoissant
Par le deffault dexperience
Et par la tres grant ygnorance
Qui bien richesse esprouveroit
Tant damertume y trouveroit
Que moult se craindroit a bouter
Tant fait sa grace a redoubter
Ainsi nous asseure orace
Qui moult ot de biens et de grace
Ne li prince ne sont pas digne
Que li cors du ciel donnent signe
De leur corps plus que dun aultre homme
Car leur corps ne vault une pomme
Oultre le corps dun charrier
Ou dun clerc ou dun escuier
Car je les faiz tous semblables estre
Si com il appert a leur nestre
Par quoy naissent semblable et nu
Fors et feibles gros et menu
Tous les metz en equalite

Quant a lestat dignite
Fortune y met le remenant
Qui ne puet estre permanant
Qui ses biens a son plaisir donne
Et ne luy chault a quel personne
Et tout retoult et retouldra
Toutes les foiz quelle vouldra
Et se nulz contredire mose
Qui de gentillesse salose
Et die que li gentil homme
Si com li peuple les renomme
Sont de meilleur condicion
De noblesse de nascion
Que cilz qui les terres cultivent
Ou qui de leur labour se vivent
Je respons que nulz nest gentilz
Sil nest aux vertuz ententiz
Nul nest vilains fors par ses vices
Dont il pert oultrageux et nices
Noblece vient de bon courage
Car gentillesse de lignage
Nest pas gentillesse qui vaille
Pour quoy bonte de cuer y faille
La proesse de ses parans
Pour quoy doibt estre en li parans
Qui la gentillesse conquisterent
Par les grans travaulx quilz y misrent
Et quant du siecle trespasserent
Toutes leurs vertus emporterent
Et laissierent aux hoirs lavoir
Que rien plus nen porent avoir
Lavoir ont rien plus ny a leur
Ne gentillesse ne valeur
Sil ne font tant que gentil soient
Par sens ou par vertu quilz aient
Si ont clers plus grant avantage
Destre cortois gentil et sage
Et la raison vous en diray
Que nont li prince ne li roy
Qui ne scevent de lescripture
Mais li clerc voient par nature
Toutes les sciences prouvees
Raisonnables et demonstrees
Tous maulz dont len se doit retraire
Et tous les biens que len doit faire
Les choses voit du monde escriptes
Si com elz sont faictes et dictes
Il voit les anciennes vies
Et des vilains les vilenies
Et tous les faiz des courtois hommes
Et des courtoisies les sommes
Briefment il voit escript ou livre
Quanque len doibt fuir ou suivre
Par quoy tuit clerc disciple et maistre
Sont gentil et le doivent estre
Et saichent que silz ne le sont
Cest par les cuers que mauvais ont
Quilz en ont plus grant avantages
Que cilz qui court aux cerfz ramages
Si valent pis que nulle gent
Clers qui nont cuer noble et gent
Quant les biens cogneuz eschivent
Et les vices mauvais ensuivent
Et plus pugniz devroient estre
Devant lempereur celestre
Clers qui sabandonnent aux vices
Que les gens lays simples et nices
Qui nont pas les vertus escriptes
Que cilz tiennent vilz et despites
Et se princes scevent de lettre
Ne se pevent ilz entremettre
De tant lire de tant apprendre
Quilz ont trop ailleurs a entendre
Par quoy par gentillesse avoir
Ont li clerc et povez scavoir
Plus bel avantage et greigneur
Que nont li terrien seigneur
Et pour gentillesse conquerre

Qui moult est honnorable en terre
Tout cil qui la veullent avoir
Ceste riegle doivent scavoir
Qui ronge tent a gentillesse
D'orgueil se gart et de paresse
Aille aux armes et a l'estude
Et de villennie se vuide
Humble avec ce courtois et gent
Entre tous lieux vers toutes gent
Fors sans plus vers ses ennemis
Quant acort ny puet estre mis
Dames honneure et damoiselles
Mais ne se fie trop en elles
Qu'il en pourroit bien meschaoir
Maint en a l'en veu douloir
Tieulz homs doibt avoir loz et pris
Sans estre de nullui repris
Et de gentillesse le nom
Doibt recepvoir les aultres non
Chiers aux armes hardiz
Plaisans en faiz courtois en diz
Sicomme fut messire Gauvains
Qui ne fut parresseux ne vains
Et le bon conte d'Artois Robers
Qui des ce qu'il yssit du bers
Hanta tous les jours de sa vie
Largesse honneur chevalerie
Onc ne li plot oyseux sejours
Ains devint homs devant ses jours
Telz chiers preux et vaillans
Larges courtois bien bataillans
Doibt partout estre bien venuz
Loez amez et chiers tenuz
Moult redoit on clercs honnorer
Qui bien veult aux ars labourer
Et pense des vertus ensuivre
Qu'il voit escriptes en son livre
Et si fist on certes jadiz
Bien en nommeroye jusqu'a dix

Voire tant que se je les nombre
Ennuyz seroit d'oir le nombre
Jadiz li vaillant gentil homme
Si com la lettre le renomme
Empereurs ducs contes et roys
Dont ja cy plus ne compteroy
Les philozophes honnoroient
Aux poetes mesmes donnoient
Villes jardins lieux honnorables
Et maintes choses delitables
Naples fut donnee a Virgille
Qui plus est honnorable ville
Que n'est Paris ne Lavardins
En Calabre moult beaulx jardins
Ennius qui donne li furent
Des anciens qui le congnurent
Mais pour quoy plus en nommeroye
Par plusieurs les vous prouveroye
Qui furent nez de bas lignages
Et plus eurent nobles couraiges
Que maint filz de roys ou de contes
Dont ja cy ne vous ert fait comptes
Qui pour gentil furent tenuz
Or est le temps a ce venuz
Que li bon qui toute leur vie
Travaillent en philozophie
Et s'en vont en estrange terre
Pour sens et pour valeur acquerre
Et sueffrent les grans povretez
Com mendians et endebtez
Et vont espoir deschaulz et nuz
Ne sont amez ne chiers tenuz
Princes nes prisent une pomme
Et si sont il plus gentil homme
Si me gart Dieux d'avoir les fievres
Que ceulx qui vont chassant aux lievres
Et que ceulx qui sont coustumiers
De maindre es palais principiers
Et cil qui d'autruy gentillece

HS / Vu 39 -

Sans sa valeur sans sa proesse
Veult emporter loz et renom
Est il gentil. Je di que non
Ains doit estre vilains clamez
Et vil tenuz et mains amez
Que cil estoit filz dun truant
Je nen feray nullui chuant
Et fust nez filz dalixandre
Qui tant osa darmes emprandre
Et tant continua les guerres
Quil fut sires de toutes terres
Et que tuit cil lui obeirent
Et que cil se furent rendu
Qui ne sierent pas combatu
Q̄ cōtre lui se cōbatirent
Dist il tant fu dorgueil destroiz
Que cist mondes ert si estroiz
Queins se pouoit il tourner
Ne ny vouloit plus sejourner
Ains pensoit daultre monde querre
Pour comencier nouuelle guerre
Et sen alloit enfer brisier
Pour soy faire par tout prisier
Dont tremblerent de paour tremblerent
Li dieu denfer car ilz cuiderent
Quant je leur diz et que ce fust
Cil qui par le bordon de fust
Pour les ames de pechie mortes
Deuoit denfer brisier les portes
Et leurs grans orgueilz esrachier
Pour ses amis denfer sachier
Mais poson ce que ne puet estre
Que len face aucun gentil estre
Et que des aultres ne me chaille
Quilz vont appellant vilenaille
Quel bien a il en gentillesse
Certes qui son engin adresse
A bien la verite comprandre
Il ny puet aultre chose entendre
Que bonte soit en gentillesse
Fors quil semble que la proesse
De leurs parens doiuent ensuiure
Souz ce fait doit cil tousiours viure
Qui gentilz homs veult ressembler
Sil ne veult gentillesse embler
Et sans desserte loz auoir
Car je faiz a tous assauoir
Que gentillesse aux gens ne donne
Nulle aultre chose qui soit bonne
Fors que ses faiz tant seulement
Et sachiez bien certainement
Que nulz ne doibt auoir loenge
De vertu de personne estrange
Si ne rest pas drois que len blasme
Nulle personne dautrui blasme
Cil soit loez qui le dessert
Mais cil qui de nul bien ne sert
En qui len treuue mauuaistiez
Vilenniez et engrestiez
Et vanteriez et bobans
Ou sil est doublez et lobans
Dorgueil farsis et de ramponez
Sans charite et sans aumosnes
Ou negligens ou paresseux
Car len en treuue moult de ceulx
Tout soit il ne de ceulx parans
Ou toute vertu fut parans
Il nest pas bien dire loz
Quil ait de ses parans le loz
Ains doibt estre plus vil tenuz
Que cil ert de chaitiz venuz
Et sachient tuit homme entendable
Quil nest si grant chose honorable
Come darquerre sens gentillesse
Et renomme par proesse
Que darquerre grans tenemens
Grans deniers grans adournemens
Dont il fait sa voulente
Car cil qui est entalente

De travaillez soy pour acquerre
Deniers adournemens en terre
Bien ait dargent dor amassez
Cent mille mars et plus dassez
Tout puet laissiez a ses amis
Mais cil qui son travail a mis
Es aultres choses dessus dictes
Tant quil les a par ses merites
Nul droit ne puet a ce plessiez
Quil leur en puisse rien lessier
Puet il laissier science. non
Ne gentillesse ne renom
Mais il leur en puet bien apprandre
Aultre chose ny pueent prendre
Nil nen puet aultre chose faire
Fors que le bien a eulx retraire
Si ne font eulx nul grant force
Ilz ny donroient une escorce
Mains en y a fors que davoir
Les possessions et lavoir
Puis dient quilz sont gentil homme
Pour ce que len les y renomme
Et que leurs bons parens le furent
Qui furent tieulx come estre durent
Et quilz ont chiens et oyseaulx
Pour sembler gentilz damoiseaulx
Et quilz vont chassant par rivieres
Par champs par boys et par bruieres
Et qui se vont oiseux esbatre
Mais ilz sont mauvais vilain natre
Et dautrui noblesse se vantent
Ilz ne dient pas voir ains mentent
Car le nom de gentillesse emblent
Quant leurs bons parens ne ressemblent
Car quant je fais semblables estre
Si vueillent dont gentil estre
Daultre noblesse que de celle
Que je leur donne qui moult est belle
Qui a nom naturel franchise

Que jay sur tous egalment mise
Avec raison que dieu leur donne
Qui les fait tant estre sages et bonne
Semblable a dieu et aux angelz
Se mort nez en fust estranges
Mais mort par sa grant difference
Acquierent mieurs gentillesses
Silz ont en eulz tant de prouesses
Car sil par eulx ne les acquierent
Jamais gentil par aultruy nyerent
Je nen metz hors ne roy ne conte
Daultre part il est greigneur honte
Dun filz de roy sil estoit nices
Et plain doultrages et de vices
Que sil ert filz dun charretier
Dun porchier ou dun savatier
Certes plus seroit honorables
Agravains li bien cobatables
Quil fust dun truant engendrez
Qui fust au feu tous encendrez
Qui ne seroit sil ert couart
Que son pere fust Renouart
Mais sans faille ce nest pas fable
La mort dun prince est plus notable
Que nest la mort dun paisant
Quant len le treuve mort gisant
Et plus loing en vont les parolles
Et pour ce cuident les gens folles
Quant ilz ont veu les cometes
Quelz soient par les princes faites
Mais sil nert jamais roy ne prince
Par royaulme ne par province
Et fussent perilliez en terre
Fussent en paix fussent en guerre
Si feroient li cours celestre
En leur temps les cometes nestre
Quant ces regars sen retourroient
Qui tieulx oeuvres faire devroient
Pour quil eust en lair matire.

Qui les peust adés souffrire
Dragons volans et estencelles
Font eulx par lair semblez chandelles
Nil ne recouurent pas emprainttes
Pour quelz soient dehors empraintes
Ne riens ne les pourroit casser
Nil ny lairroient riens passer
Tant fust soubtille ne passable
Sil nest espoir esperitable
Les esperilz sans faille y passent
Mais nes empirent ne ne quassent
Les chaulz estez les froiz yuers
Font ilz par leurs regars diuers
Et font la noif et font les gresles
Une heure grosses et aultres gresles
Et moult daultres impressions
Selon leurs oppositions
Ou sappressent ou se esloignent
Aucunesfoiz quilz sentresloignent
Dont maint homme souuent sesmoiuent
Quant es cieulx les eclipses voient
Et cuident estre mal bailli
Des regars qui leur sont failli
Des planettes deuant veues
Dont si tost perdent les veues
Mais se les causes en sceussent
Ja de riens ne sen esmeussent
Et par bohourdeiz de vens
Les ondes de mer par les vens
Font les floz aux nues bessiez
Puis refont la mer appaisiez
Quelle nest telle quelle ose grondir
Ne ses flotz faire rondir
Fors celui qui par estrouuoir
Li fait la lune adés mouuoir
Et la fait aller et venir
Nest rien qui ce puist retenir
Et qui vouldroit plus bas enquerre
Des miracles qui sont en terre
Au cours du ciel et des estelles
Tant y encontreroit de belles
Que jamais nauroit tout escript
Qui tout vouldroit mettre en escript
Ainsi les cieulx vers moy sacquitent
Qui par leur bonte tant prouffitent
Que bien men puis apparceuoir
Quilz font bien tousjours leur debuoir
Si ne me plaing des elemens
Bien gardent mes commandemens
Bien font entreulx leurs motions
Selon leurs reuolutions
Quequonques la lune a soubz soy
Est corrumpable bien le scay
Ne rien nessi puet si nourrir
Que il ne conuiengne pourrir
Tuit ont de leur complection
Par naturelle entention
Reigle qui ne fault ne ne ment
Tout sen va a definement
Ceste reigle est si generaulx
Quel ne puet deffaillir vers aux
Si ne me replaing pas des plantes
Qui dobeir ne sont pas lentes
Mais a mes oeuures ententiues
Et font bien tant com eulx sont viues
Leurs racines et leurs fueillettes
Troncs rains branches fruitz et florettes
Chascune chascun an apporte
Jusques a tant que elle soit morte
Comme herbes arbres et buissons
Ne des oyseaulx ne des poissons
Qui moult sont bel a regarder
Bien scauent mes reigles garder
Et sont si tresbon escoliers
Quilz traient tuit a mon colier
Tuit faonnent a leurs vsaiges
Et font honneur a leurs lignaiges
Ne les laissent pas descheoir

HS / Vu 39 -

Dont c'est grant soulas a veoir
Si ne me plaing des mues bestes
Qui je faiz enclinez les testes
Et esgarder toutes vers terre
Telles ne me meurent oncques guerre
Toutes a ma cordelle tirent
Et font si com leurs peres firent
Li masles vait a sa femelle
Cy a couple avenant et belle
Tant engendrent et vont ensemble
Toutes les foiz que bon leur semble
Ne ja nul marchie n'y feront
Mais ensemble s'accorderont
Ame plaist a luy pour l'autre a faire
Par compaignie debonnaire
Et treftuit a paye se tiennent
Des biens qui de par moy leur viennent
Si font mes belles vermenettes
Fourmis papillons et mouchettes
Vers qui de pourriture nessent
De mes commans garder ne cessent
Et mes serpens et mes couleuvres
Tuit s'estudient en mes oeuvres
Mais seul homme que je fait avoye
De trestous les biens que je pouoye
Seul homme que je faiz et devis
Hault vers le ciel porter le vis
Seul homme que j'ay fait et faiz naistre
En la propre forme son maistre
Seul homme pour qui paine et labeur
C'est la fin de tout mon labeur
N'il n'a pas se je ne li donne
Quant a la corporel personne
Ne de par corps ne de par membre
Qui vaille une pomme d'ambre
Ne quant a l'ame vrayement
Fors une chose seulement
Il tient de moy qui suy sa dame
Trois forces que de corps que d'ame

Car je puis dire sans mentir
Je faiz estre vivre et sentir
Moult a li chaitif d'avantages
S'il voulsist estre preux et sages
De toutes vertus surhabonde
Que dieux a mises en ce monde
Compaignons est a toutes les choses
Qui sont dessoubz le ciel encloses
Et de leur bonte personnieres
Il a son estre avec les pierres
Et vit avec les herbes drues
Et sent avec les bestes mues
Encor vault il trop plus en tant
Que avec les angels s'entent
Que vous puis je plus recenser
Il a quanque l'en puet penser
En ce petit monde nouviaux
Cist me fait piz que nulz louviaux
Sans faille de l'entendement
Congnois je bien que vrayment
Celluy ne li donnay je mye
La ne s'estent pas ma baillie
Ne fu si sage ne puissant
De faire riens si congnoissant
Oncques ne fiz riens pardurable
Quanque je faiz est corrumpable
Platon meisme le tesmoingne
Quant il parle de ma besoingne
Et des dieux qui de mort n'ont garde
Leur createur ce dit les garde
Et soustient pardurablement
Par son vouloir tant seulement
Et se ce vouloir ne tenist
Trestous mourir les convenist
Mi fait ce dit sont tuit soluble
Tant ay pouoir povre et humble
Au regart de la grant puissance
De dieu qui voit en sa presence
La triple temporalite

HS / Vu 39 -

Toutz en ung moment de trinite
Cest li roys cest li emperieres
Qui dist aux dieux quil est leur peres
Ce scevent cil qui platon lisent
Car les parolles qui y gisent
Au moins en est ce la sentence
Selon le langaige de france
Dieux des dieux dont je suis faisierres
Vostre pere vostre creerres
Et vous estes mes creatures
Et mes oeuvres et mes faictures
Par nature estes corrupables
Par ma voulente pardurables
Car ja nest riens fait par nature
Combien quel y mette sa cure
Qui ne faille en quelque saison
Mais quanque par bonne raison
Voult dieux conjoindre et atemper
Fors et bons et saiges sans per
Ja ne vouldra ne na voulut
Quil y ait riens dissolut
Ja ny vendra corruption
Dont je faiz telle conclusion
Puis que vous commencastes estre
Par la voulente vostre maistre
Dont vous estes fait et engendre
Par quoy je vous tiens et tiendre
Nestes pas de mortalite
Ne de corruption quicte
Du tout que je ne vous veisse
Mourir se je ne vous tenisse
Par nature mourir pourrez
Mais par mon vueil ja ne mourrez
Car mon vouloir a seigneurie
Sur les liens de vostre vie
Qui les compositions tiennent
Dont pardurabletez vous viennent
Cest la sentence de la lettre
Que platon voult ou livre mettre
Qui mieulx de dieu parler osa
Plus le prisa plus le losa
Que nulz des aultres terriens
Des philozophes anciens
Si nen pot il pas assez dire
Quil ne peust ad ce suffire
A bien parfaictement entendre
Et quoncques riens nen pot comprandre
Fors le ventre dune pucelle
Mais sans faille je est voire quelle
Qui le ventre estendi
Plus que platon ny entendi
Car elle sceut quelle portoit
Dont au porter se deportoit
Quil est le pere merveillables
Qui ne puet estre terminables
Qui parmy tous lieux se torslance
Ne nulz na bornes luy conferance
Qui est li merveilleux triangles
Dont lunite fait les .iii. angles
Ne li trois tout entierement
Ne font que luy tant seulement
Cest li cercles triangulieres
Cest li triangles circulieres
Qui en la vierge sostella
Ne sceut pas platon jusques la
Ne vit pas la trine unite
En ceste simple trinite
Ne la deite souveraine
Affublee de pel humaine
Cil dieu qui createur se nomme
Cil fist lentendement de lomme
Et en faisant le li donna
Et cil si li guerredonna
Comme mauvais au dire voir
Qui cuida puis dieu decepuoir
Mais il mesmes se decevt
Dont mes sires la mort receut
Quant il sans moy prist char humaine

HS / Vu 39 -

Por le chaitif ostez de paine
Sans moy / car je ne scay comment
Fors quil puet tout par son comand
Ains fu trop forment esbahie
Quant je de la vierge marie
Fut por les chaitifz encharnez
Et puis pendus tous encharnez
Qui par moy ne peut ce pas estre
Que filz puisse de vierge nestre
Si fut jadiz par maint prophete
Ceste incarnation retraitte
Et par juifz & par payans
Que mieulx noz cueurs en apayans
Et plus nous efforcon a croire
Que la prophetie soit voire
Car es bucoliques virgille
Lisons ceste voix de sebille
Du saint esprit enseignee
Ca jus du hault ciel envoyee
Pour avoier gent desvoyee
Dont li siecle denfer faudront
Et ceulx de ce monde saudront
Albumazar nous tesmoigne
Comment quil sceust la besoigne
Que dedans le virginal signe
Naistroit une pucelle digne
Qui sera dicte vierge & mere
Et qui alaittera son pere
Et ses maris lez lui sera
Que ja point ne la touchera
Ceste sentence puet scavoir
Qui veult albumazar avoir
Qui gist ou livre tout preste
Dont chascun an font une feste
Ces gens crestiens en septembre
Qui tel nativite remembre
Mais tout quanq jay dit dessus
Ce fist nostre sire jhesus
Ny je por homme labouree
Pour le chaitif cest labouree
Et est la fin de toute injure
Cil seul cote mes rigles tuure
Ne se tient de riens apaiez
Li desloyaulx li renoyez
Nest riens qui lui puisse suffire
Nul ne pourroit faire ne dire
Les honneurs q je luy ay faittes
Ne pourroient estre retraittes
Et il me reffait tant de hontes
Que ce nest mesure ne comptes
Beau doulz prestre beau chapellain
Est il donc droiz q je laim
Ne que plus li port reverence
Quant jel truis de tel pourveance
Si maist dieux li cruelz fiz
Moult me repent quat home fiz
Mais par la mort quil souffri
Cui judas le baiser offri
Et qui longins ferit de lance
Je li compteray sa cheance
Devant dieu qui le me bailla
Quant a symage le tailla
Puis quil me fait tant de grevance
Femme suis je ne me puis taire
Ains vueil des ja tout reveler
Car femme ne scet riens celer
Nonques ne fut mieulx laidengiez
Mal sest de moy tant estrangiez
Ses vices seront recite
Et diray du tout verite

Cy parle nature des vices q sont en home

Orguilleux est murdriers & heres
Fel convoiteux avers tricheres
Desesperez glouz mesdisans
Et envieux & despisans
Parjures faulz & foy mentierres
Mescreans symonniaux vantierres
Et inconstant & foloyables

HS / Vu 39 -

Ydolatres desagreables
Traihistres et faulz ypocrites
Et parjeurs et sodomites
Briefment tant est chaitif et nices
Qui est serf a toutes les vices
Et toutes en soy les herberge
Vers desquieulx li las s'enferge
Va il bien porchassant sa mort
Quant a tel mauvaistie s'amort
Et puis que toutes choses doivent
Retourner la dont ilz recoivent
Le commencement de leur nestre
Quant homme vendra devant son maistre
Qu'il tousjours tant tost qu'il peust
Servir et honnorer deust
Et soy de mauvaistie garder
Comment l'osera regarder
Et celluy qui juges sera
De quel oeil le regardera
Quant vers li s'est si mal prouvez
Qu'il est en tel deffault trouvez
Li las qui tant a le cuer lent
Qu'il n'a de bien faire talent
Ains font au piz grant et mineur
Qu'ilz puent sauve leur honneur
Et l'ont juree ainsi ensemble
Par un accort tous se semble
Si n'y est elle pas souvent
A chascun sauve par couvent
Ains en recoivent moult de paine
Ou mort ou grant honte mondaine
Mais li las que puet il penser
S'il veult ses pechiez recenser
Quant il vendra devant le juge
Qui toutes choses poise et juge
Et tout a droit sans faire tort
Que nul n'y guenchist n'y estort
Quel guerdon puet il attendre
Fors la hart a li mener pendre

Au douloreux gibet d'enfer
La sera pris et mis en fer
Rivez es anneaulx pardurables
Devant le prince des deables
Ou sera boulz es chaudieres
Ou rostis devant et derrieres
Ou sus les charbons ou sus les grilles
Et tournoiez a grans chevilles
Comme Yxion aux tranchans roes
Que maufez tournent a leurs poes
Ou mourra de soif es palus
Ou de fain avec Tentalus
Qui tousjours en l'eaue se baigne
Mais comment que soif le destraigne
Ja n'approuchera de sa bouche
L'eaue qu'au menton li touche
Quant plus la suit et plus s'abesse
Et plus fain qui le compresse
Qu'il n'en puet estre assouagiez
Ains muert de fain comme enragiez
Ne si ne puet la pomme prendre
Qu'il voit tousjours a son nez pendre
Car com plus a son bec l'enchauce
Et la pomme plus se rehauce
Ou roullera la mole a terre
De la roche puis l'ira querre
Et de rechief la roullera
Ne jamais jour ne cessera
Si com fait oncques Sisiphus
Qui pour ce faire mis y fus
Ou le tonnel sans fons yra
Emplir ne ja ne l'emplira
Si come font les belles Danaus
De leurs folies anciennes
Et vous savez beau Genius
Comment li chaitis Titius
Se hastent voultoirs de mangier
Ne riens ne s'en puet estrangier
Moult ra leens d'aultres grans paines

Et felonnesses et vilannies
Ou sera mis estoit li home
Pour souffrir tribulacions
A grant doulour a grant hachiee
Tant que ien seray bien venchiee
Par foy li iuges devant diz
Qui tout iuge en faiz et en diz
Sil fust tant seulement piteux
Bon fust estoit et deliteux
Li prestres aux usuriers
Mais il est tousiours droicturiers
Pour quoy trop fait a redoubter
Mal se fait en pechie bouter
Sans faille de tous les pechiez
Dont li chaitiz est entechiez
A dieu les laiz bien sen chevisse
Quant li plaira si len punisse
Mais de ceulx dont amours se plaint
Car ien ay bien oy le plaint
Je meismes tant comme puis
Men plain et men doy plaindre puis
Quilz ne me rendent le treu
Que trestout homme mont deu
Et tousiours doivent et devroient
Tant comme mes oustiz recevront
Genius li bien emparlez
En lost au dieu damours alez
Qui moult de moy servir se paine
Et tant maime ien suis certaine
Que par son fin cuer debonnaire
Plus se veult vers mes oeuvres traire
Que ne fait fer vers aymant
Dictes li que salut li mant
Et a dame venus mamye
Puis a toute la baronnie
Fors seulement a faulz semblant
Pour que iamais saille assemblant
Avec les felons orguilleux
Les ypocrites perilleux

Desquelz lescripture bien traicte
Que ce sont li maluais prophete
Si fay pour souspeconneuse
Abstinence destre orguilleuse
Et desfet a faulz semblant semble
Tout semble elle charitable
Faulz semblant se plus est trouvez
Avec ces trahistres prouvez
Ja ne soit en ma saluance
Ne li ne sa mye abstinence
Trop sont telz gens a redoubter
Bien les deust amours bouter
Hors dentour li sil li pleust
Se certainement ne sceust
Quil lui fussent bien necessaire
Et que pour lui peussent faire
Mais sil sont advocat pour eulx
En la cause aux fins amoureux
Dont les maulx soient alegie
Ycest barat leur pardonrai gie
Allez amis au dieu damours
Porter mes clames et mes clamours
Non pas pource que droit men face
Mais quil se conforte et soulace
Quant il orra ceste nouvelle
Qui moult li devera estre belle
Et a noz ennemis grevaine
Et lessiez ester ne li soit paine
Le soussy que mener len voy
Dictes lui que a lui vous envoy
Pour tous ceulx excommenier
Qui nous veullent contrarier
Et pour absouldre les vaillans
Qui de bon cuer sont travaillans
Aux reigles droictement ensuyvre
Qui sont escriptes en mon livre
Et forment a ce sestudient
Qui leurs lignages multiplient
Et quilz pensent de bien amer

Car je le vueil tous amis clamer
Pour les ames mettre en delices
Mais quilz se gardent bien des vices
Que jay ci devant racontez
Et quilz facent toutes bontez
Pardon qui soit bien souffisans
Leur donnez non pas de .x. ans
Nel priseroient ung denier
Mais a tousiours pardon plenier
De trestout quanque fait auront
Quant bien confessez sen seront
Et quant en lost serez venuz
Ou vous serez moult chier tenuz
Puis que saluez les aurez
Et leur response oye aurez
Publiez leur en audience
Cest pardon & ceste sentence
Que je vueil que cy soit escripte
Lors escript cil & celle dicte
Puis la seelle & si li baille
Et li prie que tost sen aille
Mais quelle soit ainrois absoulse
De ce que son pense li tousse

Com genius absoult nature

Si tost com ot este confesse
Dame nature la deesse
Si com la loy veult & li us
Li vaillant prestre genius
Tantost labsoult & si li donne
Penitance avenant & bonne
Selon la grandeur du meffait
Quil pensoit quelle eust meffait
Enjoint li quelle demourast
Dedans sa forge & labourast
Si com ains labourer souloit
Quant de noyant ne se douloit
Et son servise adez feist
Tant que autre conseil y meist
Li roys qui tout puet adrecier
Et tout faire & tout despecier
Sire dist elle voulentiers
Et je men vois endementiers
Dist genius plus que le cours
Pour faire aux fins amans secours
Mais que desafuble me soye
De ceste chasuble de soye
De ceste aube & de ce rochet
Lors va tout pendre a ung crochet
Et vest la robe seculiere
Qui moult encombreuse li ere
Si com sil allast karoller
Et prent eles pour tost voler
Lors remaint nature en sa forge
Prent ses marteaux & fiert & forge
Trestout aussi com devant
Et genius plus tost que vent
Ses eles bat plus ny atant
En lost sen est venus atant
Mais faulx semblant ne trouva pas
Alez sen fu plus que le pas
Des lors que la vieille fut prise
Qui mouvrit luys de la pourprise
Et tant mot fait avant alez
Qua bel acueil me fist parlez
Qui ny voult onques plus attendre
Ains sen fuit sans plus attendre
Mais sans faille cest chose certaine

HS / Vu 39 -

Il tenue abstinence contrainte
Qui de tout son pouoir sappreste
Decourre apres a moult grant haste
Quant el voit le prestre venir
Nul ne la peust retenir
Genius sans plus de demeure
En celle mesme heure
Si come il dut tous les salue
Et la choison de sa venue
Sans riens mettre en oubli leur compte
Je ne vous quier ja faire compte
De la grant joye quilz firent
Quant ces nouvelles entendirent
Ains vueil ma parolle abregier
Pour voz oreilles alegier
Car maintes foiz cil qui preesche
Quant briefment ne se despesche
En fait les auditeurs aler
Par trop prolixement parler
Tantost li dieux damours affuble
A genius une chasuble
Anel li baille croce et mitre
Plus clere que cristal ne vitre
Ne querent aultre parlement
Tant ont grant entalentement
Dorr celle sentence lire
Venus qui ne cessoit de rire
Ne ne se pouoit tenir coye
Tant par estoit jolie et gaye
Pour plus enforcier le latisme
Quant il aura fine son tesme
Li met ou poing ung ardant cierge
Qui nestoit pas de cire vierge
Genius sans plus terme mettre
Cest lors pour mieulx lire la lettre
Selon les faiz devant comptez
Sus ung grant eschaffault montez
Et li baron sirent a terre
Ny vouldrent aultre siege querre

La charte adonc leur desploye
Et sa main entour soy tournoye
Et fait signe que tuit se taisent
Et cilz qui leurs parolles lessent
Sentresgardent et sentreboutent
A tant se taisent et escoutent
Et par telz parolles commence
La diffinitive sentence

Cy commence genius son sermon

De lauctorite de nature
Qui de tout le monde a la cure
Comme vicaire et connestable
De par lempereur pardurable
Qui siet en la tour souveraine
De la noble cite mondaine
Dont il fist nature ministre
Qui tous les biens y administre
Par linfluance des estoilles
Qui tout est ordonne par elles
Selon les drois imperiaux
Dont nature est officiaux
Car toutes choses a fait nestre
Puis que cest monde vint en estre
Et leur determine ensement
De grandeur et daccroissement
Nonques ne fist riens pour noyant
Soubz le ciel qui va tournoyant
Entour la terre sans demeure

HS / Vu 39 -

Et hault dessoubz ce dessure
Ne ne cesse ne nuyt ne iour
Mais tousiours tourne sans seiour
Soient tuit excommenie
Li desloyaux li renie
Et condampne sans nul respit
Qui les oeuvres ont en despit
Soit de grant gent ou de menue
Par quoy nature est soustenue
Et cil qui de toute sa force
De garder nature sefforce
Et qui de bien garder se paine
Sans nulle pensee vilaine
Mais que loyaulment si travaille
Floriz en paradis sen aille
Mais quil sen face bien confes
Jen prens sur moy tresstout le fez
De tel pouoir com ien puis prandre
Ja pardon nen portera mendre
Mal leur ait nature donne
Aux faulz dont iay cy sermone
Graffes tableaux marteaulx enclumes
Selon ses loys et ses coustumes
Et soc a pointes bien agues
A lusaige de ses charrues
Et iaschieres non pas perreuses
Mais planteuses et herbeuses
Qui darer et de fouir
Ont mestier qui en veult ioir
Quant ilz ne veullent labourer
Pour li servir et honnorer
Ains veullent nature destruire
Quant ses enclumes veullent fuire
Et ses tables et ses iaschieres
Quel fist precieuses et chieres
Pour ses choses continuer
Que mort ne les peust tuer
Bien deussent avoir grant honte
Cil desloyal dont ie vous compte
Quant ilz ne daignent la main mettre
Es tables pour escripre lettre
Ne pour faire empraintes qui perent
Moult sont dentencion amere
Qui veulx devendront toutes mossues
Se ceulx sont en oyseuse tenues
Quant sans coup de marteaulx ferir
Laissent les enclumes perir
Or si puet li roil embatre
Sans marteler ferir ne batre
Les iaschieres qui ne refiche
Li soc redevendront en friche
Vifz les puisse len enfouir
Quant les tables veullent fouir
Que dieu de ses mains entailla
Quant a nature les bailla
Et pour ce les li voult baillier
Quelle seust des aultres entaillier
Pour donner estre parmanables
Aux creatures pardurables
Moult ouvrerent mal ce bien le semble
Car se tresstout li homme ensemble
.lx. ans fuir les vouloient
Jamais homme nengendreroient
Se ce plaisoit a dieu sans faille
Dont veult il que le monde faille
Et les terres demeurent nues
A peupler aux bestes mues
Se nouveaux hommes ne faisoit
Sa reffaire les lui plaisoit
Ou ceulx fist resusciter
Pour la terre arrier habiter
Et se cil vierge se tenoient
Soixante ans de rechief fauldroient
Si que se ce li devoit plaire
Tousiours les aroit a reffaire
Et sil ert qui dire voulsist
Que dieu le vouloir en toulsist
A luy par grace a lautre non

Pour ce quil a si grant renom
Nonc ne cessa de bien faire
Dont li vendroit bien plaire
Que chun autretel feist
Et quautel grace en li meist
Si fauvray ma conclusion
Que tout aille a perdicion
Je ne scay pas a ce respondre
Se foy ne veult creance espondre
Car dieux a son commencement
Les ayme tous communement
Et donne raisonnables ames
Aussi aux hommes com aux fames
Si croy quil vouldroit de chune
Non pas tant seulement de lune
Que le meilleur chemin tenist
Pourquoy plus tost a li venist
Sil veult donques que vierge vive
Aucuns pour ce que mieulx lensuive
Des aultres pourquoy ne vouldra
Quelle raison li destourra
Dont semble que ne li chausist
Se generacion faulsist
Qui vouldra respondre responde
Je ne scay plus de la besongne
Viengnent devins qui en devinent
Qui de ce deviner ne finent
Mais cilz qui des greffes nescrivent
Par qui li mortel homme vivent
Es belles tables precieuses
Que nature pour estre oyseuses
Ne leur avoit pas apprestees
Mais leur avoit pour ce prestees
Que tuit y fussent escrivain
Et tous et toutes souverain
Cil qui les deux marteaux recoivent
Et ne forgent si comme ilz doivent
Droictement sur la droicte enclume
Cil qui les pechiez si enfume

Par leur orgueil qui les desroye
Qui desprisent la droicte voye
Du champ bel et plantureux
Et vont comme malheureux
Arer en la terre deserte
Ou leur semence va a perte
Ne ja ny tendront droicte rue
Mais vont bestournant la charrue
Et confermant les oeuvres males
Par exceptions enormales
Quant orpheus veullent ensuivre
Qui ne sot arer ne escripre
Ne forgier en la droicte forge + Pendu soit il par my la gorge
Quant les riegles leur controuva
Vers nature mal se prouva
Et cilz qui telz maistres desprisent
Quant a rebours les lettres lisent
Et qui pour le droit sens entendre
Par le droit chief nen veullent prendre
Mais pervertissent lescripture
Quant viennent a la lecture
A tout lescommeniement
Voisent ilz tuit a dampnement
Puis que la se veullent aherdre
Mais quilz meurent puissent ilz perdre
Et laumosniere et les estables
Dont ilz ont signe destre masles
Perte leur viengne des pendans
Par quoy laumosniere est pendans
Les marteaulx dedans atachiez
Puissent ilz avoir esrachiez
Li greffe leur soient tollu
Quant escrire nen ont voulu
Dedans les precieuses tables
Qui leur estoient convenables
Et des charrues et des sors
Silz nen arent a droit les os
Puissent ilz avoir despeciez
Sans jamais estre redreciez

HS / Vu 39 -

Tuit cil qui ce vouldront ensuivre
A grant honte puissent ilz vivre
Leur ort pechie vil z orribles
Leur soient durement penibles
Et par tous lieux fuster les fait
Sicom les voye emmy la fare
Pour dieu seigneur vous qui vivez
Gardez q ceulx gens ne suivez
Soiez aux oeuvres naturieux
Plus vistelez quuns escurieux
Et plus vistes z plus mouvans
Que nest vent beau poisson noans
Ne perdez pas cestui pardon
Tressons voz pechiez vous pdon
Pourtant q bien vous travaillez
Remuez voz reppes saillez
Ne vo9 laissiez pas refroidir
Ne trop voz membres atiedir
Mettez tous voz oustilz en euvre

Assez sest haust q bien oeuure

Arez pour dieu barons arez
Et voz lignaiges reparez
Se ne pensez forment darer
Nest riens qui les puist reparer
Secourcez vo9 bien par devant
Aussi com po² cueillir le vent
Ou sil vo9 plaist tous nuz soiez
Ne trop chault ne trop froit naiez
Levez a deux mains toutes nues
Les mancherons de voz charrues
Forment aux bras les soustenez
Et du soc bouter vo9 penez
Roidement en la droitte roye
Po² mieulx afonder en la roye
Et les chevaulx devant alans
Po² dieu ne les laissiez ja lens
Asprement les esperonnez
Et les pl9 grans coups le² donnez
Que vo9 onques donner pourrez
Quant plus pfont aler vouldrez

Et les beufz aux testes cornues
Acouplez aux jous des charrues
Resveillez les des aguillons
A noz bienffaiz vo9 acueillons
Se bien les picquez z souvent
Mieulx en arerez par couvent
Et quant are aurez assez
Tant q darer serez lassez
Que la besongne a ce vendra
Que reposer vous convendra
Car travail sans reposement
Ne puet pas durer longuement
Ne ne pourrez recommencer
Tantost pour loeuvre avancier
Du vouloir ne soiez pas las
Com fist Caudmus dant palas
De terre ara plus dun arpent
Et sema les dens dun serpent
Dont chlrs armez saillirent
Qui tant entre eulx se combatirent
Que tuit en la place mourirent
Fors cinq qui si compaignon furent
Qui li vouldrent secours donner
Quant il voult ses murs maconner
De Thebes dont il fut fondeure
Cil assistrent o luy les pierres
Et lui peuplerent sa cite
Qui est de grant antiquite
Moult fist Caudmus bonne semence
Qui le peuple ainsi bien avance
Se vo9 ainsi bien commencez
Voz lignaiges moult avancerez
Si avez vo9 deux avantaiges
Moult grans de sauver voz lignaiges
Se le tiers avoir ne voulez
Moult avez les sens affollez
Vo9 navez qun seul nuisement
Deffendez vo9 prouiteusement
Dune part estes assailli

Trois champions sont moult failli
Et bien ont desservi abatre
Silz ne pueent le quart batre
Trois serours sont si mal fauz
Dont les .ij. a serourie autz
La tierce seulement vous grieve
Car toutes les vies abrege
Mais sachiez moult vous reconforte
Cloto qui la quenoille porte
Et lachesis qui les fiz tire
Mais atropos ront et dessire
Quanque ces .ij. pueent filer
Atropos vous bee a guiller
Ceste qui parfont ne fouira
Tous voz lignages enfouira
Et va espiant vous meismes
Onques pire beste ne veismes
Nauez nul ennemi greigneur
Seigneur mercy mercy seigneur
Souviengne vous de voz peres
Et de voz anciennes meres
Selon leurs faiz les bons lignez
Gardez vous que — ne forlignez
Que ont ilz fait prenez y garde
Sil est qui bien y preigne garde
Ilz se sont si bien deffendu
Quilz vous ont cest estre rendu
Se ne fust leur chevalerie
Vous ne fussiez or pas en vie
Moult orent de vous grant pitie
Par amours et par amitie
Pensez des autres qui vendront
Qui voz lignages maintendront
Ne vous laissiez pas desconfire
Greffes avez pensez descrire
Nayez pas les bras emmouflez
Aydez cloto et lachesis
Si que de ses fiz couppent six
Atropos qui trop est vilaine

Martelez forgiez et soufflez

Quil en ressaille une douzaine
Pensez de vous monteplier
Si pourrez ainsi courchier
La felonnesse la revesche
Atropos qui tout empesche
Ceste lasse ceste chaitive
Qui contre les vies estrive
Et des mors a le cuer si baut
Nourrist cerberus le ribaut
Qui tant desire la mortoire
Quil en frit tout en samemont
Et de fain enragie mourust
Se atropos ne le secourust
Car sel ne fust il ne peust
Jamais trouver qui le peust
Ceste de luy pestre ne cesse
Et pour ce que souef le pesse
Cil mastins li pent aux mamelles
Quelle a triples non pas jumelles
Cil a trois groins quen son sain muce
Et la groingnone et tire et suce
Onc ne fu ne ja niert sevrez
Si ne quiert il estre abuvrez
Daultre let ne ne li demande
Estre peuz daultre viande
Fors seulement de corps et dames
Et el li gette hommes et femmes
A monceaulx en sa triple gueule
Cest la li pest toute seule
Et tousiours emplir la lui cuide
Mais il la treuve tousiours wyde
Combien que de lemplir se paine
De son relief sont en grant paine
Les trois ribaudes felonnesses
De felonnie vengeresses
Alecto et thesiphone
Car de chascune le nom e.
La tierce a nom megera
Sel puet tous vous mengera.

HS / Vu 39 -

Ces trois en enfer vous attendent
Ceulx lient fustent batent pendent
Hurtent hercent escorchent foulent
Noyent ardent greslent et boullent
Devant les trois prevostz leans
En plain consistoire seans
Ceulx qui firent les felonnies
Quant ilz orent es corps les vies
Cilz qui par leurs confusions
Celerent les confessions
Devant eulx tout le peuple tremble
Si suis je trop couars ce semble
Se ces prevostz ci nommer n'os
Ce est Radamantus et Minos
Et le tiers est Eacus leur frere
Jupiter a ces trois fut pere
Ces trois si com on les renomme
Furent au siecle si preudhomme
Et justice si bien maintindrent
Que juges en enfer devindrent
Tel guerredon leur en rendi
Pluto qui tant les attendi
Que les ames des corps partirent
Et telle office desservirent
Pour Dieu seigneurs que la n'ailliez
Contre les vices bataillez
Car nature ma maistresse
Me vint huy compter a ma messe
Tous les me deist onques puis ne sis
Vous en trouverez vingt six
Plus que vous ne cuidiez
Que se vous estiez bien vuidiez
De l'ordure de tous ces vices
Vous n'entrerez dedans les lices
Et attendrez les jugemens
Des prevostz plains de dampnemens
Ces vices compter vous vouldroye
Mais de noyant m'entremettroye
Assez briefment les vous expose
Li jolis Rommans de la Rose
S'il vous plaist la les regardez
Pour ce que mieulx d'eulx vous gardez
Pensez de mener bonne vie
Voit chascun acoler s'amye
Et son amy chascune embrasse
Baise festoye et soulasse
Se loyaulment vous entramez
Ja n'en devrez estre blasmez
Et quant aurez assez joue
Si com je vous ay cy loue
Pensez de vous bien confesser
De bien faire et de mal lesser
Et reclamez le dieu celestre
Que nature reclame a maistre
Cil en la fin vous secourra
Quant Atropos vous enforra
Cil est salut de corps et d'ame
C'est li beaulx mirouer madame
Ja madame riens ne sceust
Se ce beau mirouer ne fust
Cil la gouverne cil la riegle
Madame n'a point d'aultre riegle
Quanqu'elle scet il li apprist
Quant a chamberiere la prist
Or vueil seigneurs que cest sermon
Mot a mot com je le sermon
Et madame ainsi le vous mande
Que chascun si bien y entende
Que l'en n'a pas tousjours son livre
Si est ung grant ennuy d'escrire
Que tout par cuer le retenez
Si qu'en quel lieu que vous venez
Par bours par chasteaulx par citez
Et par villes le recitez
Et en yver et en este
A ceulx qui n'ont pas ci este
Bon fait retenir la parolle
Quant elle vient de bonne escolle

HS / Vu 39 -

Et mieulx la fait racompter
Bien en puet on en pris monter
Ma parolle est moult vertueuse
Elle est cent tans plus precieuse
Que saphirs rubis ne balay
Beaulx seigneurs madame en salay
A mestier de presscheure
Pour chastier les pecheurs
Qui de ses riglez se desvoient
Que tenir & garder devroient
Et se vous ainsi preschiez
Ja ne serez empeschiez
Selon mon dit & mon acort
Mais que li fais au dit sacort
Dentrer ou champ du parc joli
Ou les brebis conduit o li
Le filz de la vierge brebis
Qui va devant par les herbis
O toute sa blanche toison
Apres & non pas a foison
Mais acompaignie esserie
Par lestroitte sente serie
Qui toute est florie & herbue
Tant est poy marchee & batue
Sen vont les brebiettes blanches
Bestes debonnaires & franches
Qui les herbettes broutent & pessent
Et les flourettes qui la nessent
Mais sachiez quilz ont la pasture
De si merveilleuse nature
Que les delicieuses florettes
Qui la naissent franches & nettes
Que cueillent en printemps pucelles
Tant sont jeunes tant sont nouvelles
Com estoilles reflamboyans
Par les herbettes verdoyans
Au matinet a la rosee
Tant ont toute jour adjournee
De leurs propres beautez nayves

[F]resches couleurs fines & vives
Ne sont pas au soir envieillies
Ains y puent estre cueillies
Aussi telz le soir comme le main
Qui veult cueillir mettre main
Nilz ne sont pas sachiez de certes
Ne trop closes ne trop ouvertes
Bien flamboyent par les herbages
Ou milieu point de leurs aages
Car le soulail leans luisans
Qui ne leur est mie nuisans
Ne ne degaste les rosees
De quoy elles sont arrousees
[L]es tient adez en beautez fines
Et leur adoulcist les racines
Si vous di que les brebiettes
Ne des herbes ne des flourettes
Jamais tant brouter ne pourront
Que tousjours brouter les vouldront
Et tousjours les verront renestre
Tant ne les sauront brouter ne pestre
Plus vous di ne tenez a fables
Quilz ne sont mie corrumpables
Combien que les brebis en broustent
Les pastures rien ne leur coustent
Que leurs peaulx nen sont pas vendues
Au dernier ne despendues
Leurs toisons pour faire draps langes
Ne couvertoures aux gens estranges
Ja ne seront deulx estrangees
Ne les chars en la fin mengiees
Ne corrumpues ne mal mises
Ne de maladies surprises
Mais sans faille que que je die
Du bon pasteur ne dy je mye
Qui devant soy pestre les maine
Quil ne soit vestus de leur laine
Si ne despueille il ne ne plume
Ne leur toult vaillant une plume

HS / Vu 39 -

Mais sil li plaist et bon li semble
Que sa robe la leur ressemble
Plus diray Mais ne vous ennuyt
Onques ny virent maistre nuyt
Ainz nont ilz quun iour seulement
Mais il na point de vespreement
Ne matin ny puet commencier
Tant se sache laube avancier
Car li soir au matin sassemble
Et li matin le soir ressemble
Autel vous dy de chascune heure
Tousiours en ung moment demeure
Cil iours qui ne puet anuitier
Tant sache nuyt a luy luitier
Si na pas temporel mesure
Cil iour tant beaux qui tousiours dure
Et de clarte presente rit
Il na present ne preterit
Car qui bien la verite sent
Tuit li troys temps y sont present
Liquelx puis le iour compasse
Mais ce nest pas puis qui passe
En preterit pour deffenir
Ne dont soit partie avenir
Nonc preterit puis ny fu
Et si vous redi que ce fu
Future ny aura ia puis
Tant est destable permanant
Car li souleil resplendissans
Tousiours leur est apparissans
Fait le iour en ung point estable
Tel com en prin temps pardurable
Si beau ne vit ne si pur nus
Neiz quant regnoit saturnus
Qui tenoit les dorez aages
Cui iupiter fist tant doultrages
Son filz et tant le tourmenta
Que les couilles li sousplanta
Mot ot cy dur filz et amer
Puis les getta dedans la mer
Dont venus la deesse yssy
Car le livre le dit ainsi
Mais certes qui le voir en conte
Moult fait a preudomme grant honte
Et grant domaige qui lescoulle
Car qui des couillons le despoulle
Ja soit ce neiz que ie taise
Sa grant honte sa grant mesaise
Au moins de ce ne dout ie mye
Li tolt il lamour de samye
Ja si bien nert a li liez
Neiz sil estoit mariez
Puis que si mal vait ses affaires
Pert ia tant ny ert debonnaires
Lamour de sa loyal mouilliere
Grant pechie est dhomme escouller
En surquetout cil qui lescoulle
Ne li tolt pas sans plus la coulle
Mais samye qui tant a chiere
Dont iamais naura belle chiere
Et sa mouillier mais cest du mains
Mais hardement et meurs humains
Qui doivent estre es vaillans hommes
Car escoulliez certains en sommes
Sont couars pervers et chetiuns
Pour ce quilz ont meurs femenins
Nulz escoulliez certainement
Na point en soy de hardement
Se nest espoir en aucun vice
Pour faire aucune grant malice
Car a faire grans deablies
Sont toutes femmes trop hardies
Escoullez tousiours leur ressemblent
Pour ce que leurs meurs sentresemblent
En surquetout li escoullierres
Tout ne soit il murdrierres ne lierres
Ne nait fait nul mortel pechie
Au moins de tant a il pechie

HS / Vu 39 -

Qui a fait treat tort a nature
De li tollir s'engendreure
Nulz excuser ne l'en sauroit
Ja si bien penser n'y sauroit
Au moins moy, car se g'y pensoye
Et la verité recensoye
Ains porroye ma langue user
Que le stoilleur excuser
De tel pechié de tel forfet.
Tant a vers nature meffet

De Jupiter

Mais quelconq pechié q̃ soit
Jupiter force n'y faisoit
Mais que sans plus a ce venist
Que le regne en sa main tenist
Et quant il fut roys devenuz
Et sire du monde tenuz
Si bailla ses commandemens
Ses loys, ses establissemens
Et fist tantost tout a delivre
Pour les gens enseignier a vivre
Son ban crier en audience
Dont je vo⁹ diray la sentence
Qui est de l'establissement
Aux anciens disnes ensement
Jupiter qui le monde regle
Comande & establist p̃ regle
Que chũn pense d'estre a aise
Et s'il scet chose qui li plaise
Qu'il le face s'il le puet faire
Pour soulas a son cuer atraire
Nour aultrement ne sermona
Communement habandonna
Que chũn endroit soy feist
Quanque delitable li seist
Car deliz sicõe il disoit
Est la meilleur chose qui soit
Et li souverains bien en vie
Dont chũn doit avoir envie
Et pource que tuit l'ensuissent
Et a ses oeuvres se preissent
Exemple de vivre faisoit
A son corps quanque luy plaisoit
Damp Jupiter li envoisiez
Par qui deliz fut tant prisiez
Fut dieu en terre renommez
Et ainsi fut il couronnez
Et si com dit en Georgiques
Cil qui no⁹ escript Bucoliques
Quant les livres gregois trouva
Coment Jupiter se prouva
Avant q̃ Jupiter venist
N'ert nul qui charrue tenist
Nulz n'avoit oncqs champ aré
Ne recerfouy ne reparé
Oncqs n'avoit assise bourne
La simple gent paisible & bonne
Communement toutes quereroient
Les biens q̃ de leur gré venoient
Cil comanda partir la terre
Dont nulz ne savoit sa part querre
Et la devisa par arpens
Cil mist le venin es serpens
Cil apprist les loups a ravir
Tant fist malice en hault gravir
Cil les chesnes mielleux trencha
Les ruisseaulx par tout estancha
Cil fist le feu par tout estaindre
Tant soubtilla pour gens estraindre
Et le leur fist querir es pierres
Tant fut subtil & barateres
Cil fist diverses ars nouvelles
Cil mist nom & nobre es estoilles
Cil laz & raiz & glu fist tendre
Po^r les sauvaiges bestes prendre
Et le^r hua les chiens premiers
Dont nul n'ert avant coustumiers
Cil dompta les oyseaux de proye

HS / Vu 39 -

Par malice qui tient a sproye
Assault mist en lieu de batailles
Entre espreviers perdriz et cailles
Et fist tournoiemens es nues
D'ostoirs de faucons et de grues
Et les fist au loirre venir
Et pour leur grace retenir
Quilz retournassent a sa main
Les prist il au soir et au main
Ainsi fist tant li damoiseaulx
Que nommé est serf aux felons oyseaulx
Et s'est en leur servage mis
Pour ce quilz estoient ennemis
Comme ravisseurs horribles
Aux aultres oysillons paisibles
Qui vivre puet par lair attrempement
Mais sans leur char ne vouloit vivre
Ains en vouloit estre mengeurres
Tant ert delicieux lecheurres
Et fist les cygnes assaillir
Pour eulx faire es eaues saillir
Il fist tant par ont le corps cher
Eschaudé voire escorchier
Les poissons de mer et des fleuves
Et fist faire les saulces neuves
D'espices de diverses guises
Ou il a maintes herbes mises
Ainsi sont ars avant venues
Que toutes choses sont vendues
Par travail par povreté dure
Par quoy la gent sont en grant cure
Car les maulx les ennuys esmeuvent
Par les angoisses quilz y treuvent
Ainsi le dit ovides qui
Ot assez tant com il vesqui
De bien de mal d'honneur de honte
Encor il meismes raconte
Brefment iupiter entendi
Quant a terre tenir tendi

Fors mua l'estat de l'empire
De bien en mal de mal en pire
Moult ot en luy mal justicez
Il fist printemps apetisiez
Et mist l'an en .iiii. parties
Qui puis ne furent departies
Esté printemps autonne yvers
Ce sont les .iiii. temps divers
Et tout prin temps tenir souloit
Mais jupiter pas ne vouloit
Car quant au regne s'adreca
Les aages d'or despeca
Et fist les aages d'argent
Qui puis furent d'arain car gent
Ne fineront puis d'empirer
Tant se firent mal atirez
Or sont d'arain en fer changie
Tant sont leur estat estrangie
Dont moult sont lie li dieu des sales
Tousjours tenebreuses et sales
Qui sur les hommes ont envie
Tant tost ilz les voient en vie
Ilz ont en leur cordes atachees
Dont jamais n'y seront esrachees
Les noires brebis dolereuses
Lasses chaitives mourmeuses
Qu'empré veullent aller la sente
Que li bel aignelet presente
Par quoy toutes feussent franches
Et leurs noires toisons blanches
Quant le grant chemin ample tindrent
Par quoy la herberge se vindrent
Ou tourmens si planiere
Quil tenoit toute la charriere
Mais ja beste qui leans aille
N'i portera toison qui vaille
Ne dont l'en peust nul drap faire
Et n'est aucune horrible haire
Qui plus est aigue et poignans

Quant elle est aux costez toisiee
Que ne seroit nuls pelicons
De piaulx de veluz hericons
Mais qui vouldroit charpir la laine
Tant est molle souefue et plaine
Pour quil en eust grant foison
A faire draps de la toison
Qui seroit prise es blanches bestes
Bien sen vestiroient aux festes
Empereurs ou roys ou angelz
Silz se vestoient de draps langes
Pour quoy bien pouez et scauoir
Qui tel robe pourroit auoir
Moult seroit vestu noblement
Et pour ce mesmement
Les debueroit on tenir plus cheres
Car de telz bestes ny a guieres
Ne le pastour qui nest pas nices
Qui les bestes garde et les lices
En ce beau parc cest chose voire
Ny lairroit entrer beste noire
Pour riens quon li sceust prier
Tant li plaist les blanches trier
Qui bien congnoissent leur bergier
Pour ce vont o luy herbergier
Et bien sont par luy congneues
Pour quoy mieulx en sont receues

De laignelet debonnaire

Si vous di que li plus piteux
Li plus beaux li plus delitteux
De toutes les bestes vaillans
Cest li beaux aignelets saillans
Qui les brebis ou parc amaine
Par son trauail et par sa paine
Car bien scet se nulle en desuoye
Que ly leupz seulement la voye
Que nulle aultre chose ne trace
Ne mais quelle isse de la trace
A laignel qui mener les pense
Quil lemportera sans deffense
Et la mengera toute viue
Nelen puet garder rien qui viue
Seigneurs cil aignelets vous atent
Mais de lui nous tairons atant
Fors que nous prions dieu le pere
Que par la requeste sa mere
Li doint si les brebis conduire
Que li leups ne les puisse nuire
Et que par pechie ne failliez
Que iouer en ce parc nailliez
Qui tant est beaux et bien flairables
Derbes de fleurs si delitables
De violettes et de roses
Et de trestoutes bonnes choses
Car qui du beau iardin quarre
Cloz au petit guichet barre
Ou cil amant vit la karolle
Ou deduit et sa gent karolle
A ce beau parc que je deuise
Tant par est beaux a grant deuise
Faire y vouldroit comparaison
Il feroit trop grant mesprison
Sil ne la fait telle ou semblable
Comme il feroit du voir a fable
Car qui dedans ce parc seroit
Asseur iurer oseroit
Ou meist sans plus lueil leans
Que li iardins seroit neans
Au regart de ceste closture
Qui nest pas faicte en quarreure
Ains est ronde et si soutille
Quonques ne fut billart ne bille
De forme si bien arondie
Que voulez vous que je vous die
Parlons des choses quil vit lores
Et par dedans et par dehors
Et par briefz motz nous en passons
Pour ce que trop ne vous lassons

Il vit sept laides ymagettes
Hors du jardin ou mur pourtraittes

Cy devise Genius des choses qui sont dedans le beau parc pourtraittes

Mais qui dehors ce mur seroit
Trestoutes figures y trouveroit
Enfer et trestous les deables
Moult laiz et moult espoventables
Et tous deffaulz et tous oultrages
Qui font en enfer leurs ouvrages
Et cerberus qui tout enserre
Si trouveroit toute la terre
O ses richesses ancïennes
Et toutes choses terrïennes
Et verroit proprement la mer
Et tous poissons qui ont amer
Et trestoutes choses marines
Eaues troubles, clercs et fines
Et les grans choses et menues
En eaues doulces contenues
Eaues troubles ondes et fleuves
Si com les lunes en sont pleines
Et air et tous les oysillons
Et mouchettes et papillons
Et tout ce que par l'air resonne
Et le feu qui tout avironne
Si verroit toutes les estoilles
Clercs et luysans com chandelles
Soient errans soient fichees
En leurs esperes atachees
Qui la seroit toutes ces choses
Verroit en ce beau parc encloses
Ainsi appertement pourtraittes
Com proprement apperent faittes
Or voy aprés du parc parle
Tout ainsi com il est ale

Du premier jardin et des choses que l'amant vit dedans

Or au jardin nous en alons
Et des choses dedans parlons
Il vit ce dit sur l'erbe fresche
Deduit qui demenoit la tresche
Et ses gens o lui karolans
Sur les flouretes bien olans
Et vit ce dit li damoiseaux
Herbes arbres bestes oyseaulx
Et trestoutes bestes sauvaiges
Qui pastures par ces bosages
Et russelletz et fontenelles
Bruire et fremir par les gravelles
Et la fontaine soubz le pin
Et se vanta que puis Pepin
Ne fut tel pin et la fontaine
Restoit de grant beaulté plaine

Pour dieu seigneurs prenez y garde
Qui bien la verité regarde
Les choses icy contenues
Ce sont truffles et fanfelues
Cy n'a chose qui soit estable
Quanqu'il vit est corrupable
Il vit karolles qui faillirent
Et fauldront tuit cil qui les firent
Aussi feront toutes les choses
Qu'il vit par tout leans encloses
Car la nourrice Cerberus
A qui ne puet eschapper nulz
Humains que tout ne face user
Quant il veult de sa force user
Et sans cesser tousjours en use
Atropos qui riens ne reffuse
Par derriere tous les espiot
Fors les dieux se nul en y ot
Car sans faille choses divines
Ne sont pas a la mort enclines.

Du parc pardurable

Mais or parlons des belles choses
Qui sont dedans ce parc encloses
Je vous en dy generalment

HS / Vu 39 -

Car saire men vueil erraument
Et qui vouldroit au droit alez
Nen sçay je proprement parlez
Que nulz corps ne pourroit priser
Ne bouche dhomme recenser
Les grans beaultes les grans values
Des choses leans contenues
Ne les beaultes ne les grans joyes
Qui sont pardurables et vrayes
Que li karoles demainent
Qui dedans la pourprise maignent
Tresfoutes choses delitables
Qui sont vrayes et pardurables
Ont cil qui leans se deduisent
Et bien est droiz que tous biens puissent
Et prennent a une fontaine
Qui tant est precieuse et saine
Et belle et clere nette et pure
Qui toute arrouse la closture
Duquel ruissel les bestes boyvent
Qui la veullent entrer et doivent
Quant des noires sont dessevrees
Car puis quelz en sont abreuvees
Jamais soif avoir ne porront
Et buveront tant com ilz vouldront
Sans estre malades ne mortes
De bonne heure entrerent es portes
De bonne heure laignelet virent
Que par lestroit sentier suyvirent
En la garde au saige bergier
Qui les veult o lui hebergier

De la fontaine de vie. Et de la fontaine ou narcisus se noya

Ne jamais nulz homs ne morroit
Qui de la fontaine buvroit
Ce nest pas celle dessoubz larbre
Quil vit en la pierre de marbre
Len li debueroit faire la moe
Quant il celle fontaine loe

Cest la fontaine perilleuse
Tant amere tant tenebreuse
Qui tua le beau narcisus
Quant il se mira au dessus
Il mesmes na pas vergoigne
Du recognoistre ains tesmoigne
Et sa cruaulte pas ne celle
Quant perilleux mirouer lappelle
Et dit que quant se mira
Maintesfoiz puis en souspira
Tant se trouva grief et pesant
Vez quelle doulceur celle eaue sent
Dieux com bonne fontaine et sade
Ou li sain deviennent malade
Et com il y fait virer
Pour soy dedans leaue mirer
Elle sourt et dit a grans ondes
Par deux doiz creuses et parfondes
Mais el na mie bien le soy
Ses doiz ne ses eaues de soy
Nest nulle chose quelle tiengne
Que tout daillours ne li viengne
Puis si redit que cest la fin
Quelle est plus clere que argent fin
Vez de quelz truffles il nous plaide
Ains est voir si trouble et si laide
Que chascun qui sa teste y boute
Pour soy mirer il ny voit goute
Tuit sy forcenent et angoissent
Pour ce que point ne si congnoissent
Au fons et dit a cristaux doubles
Que li soulaux qui nest pas troubles
Fait luire quant ses rays y giette
Si clers que cil qui les aguiette
Voit tousjours la moitie des choses
Qui sont en ce jardin encloses
Et puet le remenant veoir
Sil se veult daultre part seoir
Tant sont clers tant sont vertueux

HS / Vu 39 -

Ains sont trouble noir hinneux
Quant li souleil dedans se lance
Si ne puet on avoir voyance
De toutes les choses ensemble
Par foy quon ne puet et me semble
Pour lobscurte qui les obumble
Quilz sont si trouble et si obumble
Quilz ne peuent par eulx suffire
A celluy qui leans se mire
Quant leur clarte dailleurs acquerent
Se li ray du souleil ny ferent
Si quil les puisse encontrer
Eulz nont pouoir de riens monstrer
Mais celle que je vous devise
Cest fontaine belle a devise
Or levez ung poy les oreilles
Si morrez ja dire merveilles
Celle fontaine que iay ditte
Qui tant est belle et tant prouffitte
Qui garist tant est savouree
Toute beste enlangouree
Rent tousiours par trois doiz soutiues
Eaues cleres doulces et vives
Si sont si pres a pres chemine
Que toutes sassemblent a une
Si que quant toutes les verres
Et une et trois en trouverres
Sil vous plaist illec a esbatre
Ne ja nen y trouverrez quatre
Mais tousiours trois ou tous tous une
Cest leur propriete commune
Nont tel fontaine ne veismes
Car celle sourt de soy mesmes
Ce ne font pas aultres fontaines
Qui sourdent par estranges vaines
Ceste tout par soy se deduit
Na mestier destrange conduit
Et se tient en soy toute vive
Plus ferme que roche nayve
Na mestier de pierre de marbre
Ne davoir couverture darbre
Que arbre ne puet si hault attaindre
Que sa haultesse ne soit graindre
Fors que sans faille en ung pendant
Si com elle vient descendant
La treuve une olivette basse
Par qui toute leaue sen passe
Et quant lolivette petite
Sent la fontaine que iay dite
Qui li atrempe ses racines
Par ses eaues doulces et fines
Si en prent tel nourrissement
Quelle en reçoit accroissement
Des fueilles et des fleurs se charge
Et devient si haulte et si large
Car dune sourse vient si haulte
Leaue qui ne puet faire faulte
Quonques larbre quil vous compta
Si hault de terre ne monta
Ne ses raims si bien nestendi
Ne si bel ombre ne rendi
Ceste olive tout en estant
Ses rains sur la fontaine estant
Ainsi la fontaine sen ombre
Et pour le confort du bel ombre
Les bestellettes la se mucent
Qui les doulces rosees sucent
Que li doulz ruissaux fait estendre
Par les fleurs et par lerbe tendre
Si pendent en lolive escriptes
En ung roulet lettres petites
Et dient a ceulx qui les lisent
Qui soubz lolive en lombre gisent
Cy court la fontaine de vie
Par dessoubz lolive fueillie
Qui porte le fruit de salut
Qui fu li pins qui la valut
Si vous di quen ceste fontaine

HS / Vu 39 -

Ce croiront fole gent a paine
Et le tendront plusieurs a fable
Luist ung charboucles merveillable
Sus toutes precieuses pierres
Trestout rouons a iii quierres
Et siet en hault si haultement
Que len les voit appertement
Partout le parc resflamboiz
Ne ses raiz ne puet destourner
Ne vent ne pluye ne nublece
Tant est biaux et de grant noblece
Et sachiez que chascune quierre
Ceulx est la vertu de la pierre
Vault autant come les aultres deux
Ceulx sont entreulx les vertus deulx
Ne les deux ne valent que celle
Combien que chascune soit belle
Ne nulz ne les puet deviser
Tant si sache bien adviser
Quil ne les trouvisse devisees
Tant les ait cil bien advisees
Mais ung souleil si lenlumine
Qui est dune clarte si fine
Si cler et si resplendissant
Que li souleil reclarcissant
En lautre eaue le cristal double
Lez lui seroit obscur et trouble
Briefment que vous en compteroye
Aultre souleil leans ne raye
Que cil charboucle flamboyans
Cest li souleil quil ot leans
Qui plus de resplendeur habonde
Que nul souleil qui soit au monde
Cil la nuyt en exil envoye
Cil fait le jour que dit avoye
Qui dure pardurablement
Sans fin et sans commencement
Et se tient en ung point dethre
Sans faire signe ne dethre
Ne mienuyt ne quelque partie
Par quoy puist heure desparție
Si ra si merveilleux pouoir
Que cil qui la le vont veoir
Si tost com celle part se virent
Et leurs faces en leaue virent
Tousjours en quelque part quilz soient
Toutes les choses du parc voyent
Et les congnoissent proprement
Et eulx mesmes ensement
Et puis que la se sont veu
Ja puis ne seront deceu
De nulle chose qui puist estre
Tant y deviennent saige maistre
Aultres merveilles vous diray
Que de cestuy souleil li ray
Ne troublent pas ne ne retardent
Les yeulx de ceulx qui les regardent
Ne ne les font pas esblouir
Mais enforcier et resiouir
Et renforcier leur veue
Par la belle clarte veue
Plaine de attempree chaleur
Qui par merveilleuse valeur
Tout le parc de doulceur replanist
Par la grant doulceur qui en ist
Et pource que trop ne vous tiengne
Dung brief mot quil vous souviengne
Que qui la forme et la matiere
Du parc verroit bien pourroit dire
Quoncques en si beau paradis
Ne fut adam forme jadis
Pour dieu seigneur dont que vous semble
Du parc et du jardin ensemble
Donnez en resnable sentence
Et daccidens et de substance
Dictes par vostre loyaulte
Liqueulx est de greigneur beaulte
Et regardez des deux fontaines

HS / Vu 39 -

Lesquelz rendent eaues plus saines
Plus vertueuses et plus pures
Et des deux jugiez les natures
Jugiez des pierres precieuses
Lesquelles sont plus vertueuses
Et puis du pris de lolive
Qui tieuure la fontaine vive
Je me tieng a voz jugemens
Et vous selon les erremens
Que len vous a dit cy derriere
Donnez sentence droicturiere
Car bien vous di sans flaterie
Hault et bas je ne my met mye
Car se tort y voulliez faire
Voire faulz et verite taire
Tantost ja ne vous quier celer
Ailleurs en vouldroye appeller
Et pour vous tantost accorder
Je vous vueil briefment recorder
Selon ce que vous ay compte
De la fontaine la bonte
Celle les vifz de mort enyvre
Mais ceste fait les mors revivre
Seigneurs sachiez certainement
Se vous vous maintenez sagement
Et faictes ce que vous devrez
De ceste fontaine buvrez
Et pour tout mon enseignement
Retenir plus legierement
Car leçon a briefz motz leue
Plus est de legier retenue
Pour ce vous vueil briefment retraire
Trestout quanque vous devez faire
Pensez de Nature honorer
Servez la bien pour labourer
Mais comment que la chose aviengne
De raison vueil qu'il vous souviengne
Que se de lautruy riens avez
Rendez le se vous le savez

Et se vous rendre ne le povez
Et les biens despenduz avez
Ayez en bonne voulente
Quant des biens aurez a plante
Nettes ayez et mains et bouche
Dorisons nulz ne sapprouche
Soyez loyaulx soyes piteux
Lors irez ou champ delicteux
Par trace laignelet suivant
En pardurablete vivant
Boyure de la bonne fontaine
Qui tant est doulce clere et saine
Que jamais mort ne recevrez
Si tost com de leaue buvrez
Ains irez par jolivete
Chantant en pardurablete
Conduiz mottez et chançonnettes
Par lerbe vert sur les flourettes
Soubz lolive karollant
Que vous voiz je plus flaiollant
Droiz est que mon fretel restuie
Car beau chanter souvent ennuie
Trop vous pourroye huymais tenir
Si vous vueil mon sermon fenir
Or y parra que vous ferez
Quant enhault encroe serez
Pour preschier sur la bretesche

Coment genius donne le pardon et gette le cierge en la place

HS / Vu 39 -

Genius ainsi leur presche
Et les resbaudist et solace
Lors gette le cierge en la place
Dont la flambe toute enfumee
Par tout a gettee sa fumee
N'est dame qui s'en puist deffendre
Tant la sot bien Venus espandre
Et la cueilli si hault le vens
Que toutes les femmes vivans
Leurs cuers leurs corps et leurs pensees
Sont de ceste odeur encensees
Amours a la chartre leue
S'a si la nouvelle espandue
Que jamais n'ert homs de valure
Qui ne s'acort a sa sentence
Quant Genius ot tout leu
Ly baron de joye esmeu
Car oncques mais si com disoient
Si bon sermon oy n'avoient
Noncques puis qu'ilz furent conceu
Si grant pardon n'orent eu
Ne n'avoyent ensement
Oy tel excommeniement
Pour ce que le pardon ne perdent
Tout a la sentence s'aherdent
Et respondent tost et viat
Amen amen. fiat fiat
Sicomme la chose est en ce point
N'y ot plus de demeure point
Chascun qui le sermon amot
Le note en son cuer mot a mot
Car moult leur sembla saluable
Par le bon pardon charitable
Et moult l'ont voulentiers oy
Et Genius s'esvanoy
Quoncques ne sceurent qu'il devint
Dont crient en l'ost plus de vingt
Or a l'assault sans plus attendre
Que bien peut on leur voir entendre
Moult sont nostre ennemi greve
Lors se sont tuit en piedz leve
Prestz de continuer la guerre
Pour tout prendre et mettre a terre

Comment Venus semont ceulx du chasteau qu'ilz se rendent

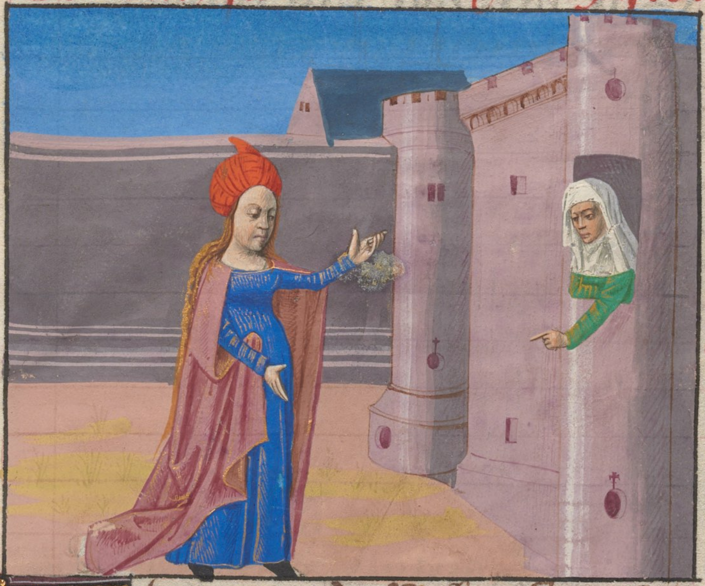

Venus qui d'assaillir est preste
Premierement les admoneste
Qu'ilz se rendent et ilz que firent
Honte et Paour li respondirent
Certes Venus ce est neant
Ja ne mettrez voz piez seans
Non voir s'il n'y avoit que moy
Dist Honte pas ne m'en esmoy
Quant la deesse entendit Honte
Si orde garce a vous que monte
Dist elle de moy contrester
Vous verrez ja tout tempester
Se li chasteaulx n'ert rendus
Par vous n'ert il ja deffendus
Encontre nous le deffendrez
Par la char bieu vous le rendrez
Ou je vous ardray toutes vives
Comme doulourreuses chaitives
Tout le pourpris vueil embraser
Tours et tourelles araser
Je vous eschaufferay les naches
J'ardray pilliers murs et estaches

HS / Vu 39 -

Vostre fosse seront empli
Je feray tout mettre a empli
Voz barbaquanes la drecies
Ja si fort nes arez drecies
Que mielz faire part estendre
A bel acueil lavrez tout prendre
Boutons et roses abandon
Dont l'une en vente et aultre en don
Vous ny serez ja mais si fiere
Que tout le monde ne si fiere
Tuit iront a procession
Sans point faire exception
Par les rosiers et par les roses
Quant j'auray les lices desclosees
Et pour jalousie bouler
Feray le par defouler
Et les prayaulx et les herbages
Tant eslargiray les passages
Tuit y queudront sans nul delay
Boutons et roses clerc et lay
Religieux et seculier
N'est nul qui en puist reculer
Tuit y feront leur penitance
Mais ce n'ert pas sans difference
Li ungs vendront repostement
Li autre trop appertement
Mais li repostement venu
Seront a preudhomme tenu
Li autre en seront diffame
Ribault et bordelz clame
Tout ny aient il pas tel coulpe
Com ont aucuns que nulz n'encoulpe
Et s'il est aucuns mauvais home
Que dieu et saint pierre de Rome
Confonde eulx et leur affaire
Laissent les roses pour pis faire
Et leur donnent chapeau d'ortie
Deables qui les enortie
Car genius de par nature
Pour leur vilte par leur ordure
Les a tous en sentence mis
Avec noz aultres ennemis
Honte se je ne vous engins
Pou prise mon art et mon engins
Car ailleurs ne m'en clameray
Certes honte ja n'ameray
Ne vous ne raison vostre mere
Qui tant est aux amans amere
Qui vostre mere et vous croiroit
Jamais par amours n'ameroit
Venus a plus dire n'entant
Que bien li souffisoit entant
Lors fut venue haulte secourcee
Bien sembla estre courroucee

Comme venus tire dedans le chastel

Lart tent et le bouson descoche
Quant elle l'ot bien mis en coche
Jusqu'a l'oreille l'arc entoise
Qui n'ert pas plus long d'une toise
Puis s'avise comme bonne archiere
Par une petite archiere
Qu'elle vit en la tour reposte
Par devant non pas par encoste
Que nature ot par grant maistrie
Entre deux pillerez assise
Cil deux pillier d'ivoire estoient

HS / Vu 39 -

Moult grant faiz dargent soustenoit
Une ymage en lieu de chasse
Qui nert trop haulte ne trop basse
Trop grosse trop gresle non pas
Mais toute taillee a compas
De bras despaules & de mains
Quil ny failloit ne plus ny mains
Moult y erent gent li aultre membre
Et plus olant q pomme dambre
Dedans avoit ung santuaire
Couvert dun precieux suaire
Le plus gentil & le plus noble
Qui soit jusquen costentinoble
Tel ymaige not mais entour
Plus avenant miracles entour
Quil navint entour medusa
Mais ceste trop meill. le a
Vers medusa venir ne devoit
Car en roche tresfiguroit
Tant faisoit felonnesses oeuvres
Par ses felons crins de culeuvres
Trestuit cil qui la regardoient
De nul engin ne se gardoient
Fors perseus le filz Jovis
Qui par lescu la vit ou vis
Que sa seur palas luy livra
Par cel escu se delivra
Par lescu le chief li tolli
Si lemporta tousjours o li
Moult le tint chier moult si fiot
En maint estour mestier li ot
Ses fors ennemis enpiroit
Les aultres a glaives tuoit
Mais ne la vit q par lescu
Car il neust ja puis vescu
Ses escus li fust miroueres
Car neulx ert ou chief li poueres
Sil la regardast face a face
Roche devint en la place

Mais lymage dont je vous compte
Les vertus medusa surmonte
Quil ne sert pas de gens tuer
Ne deulz faire en roche muer
Cest de roche les remue
En le. forme les commue
Voire en meille. qonques ne furent
Ne qonques mais avoir ne purent
Celle nuyst & ceste prouffite
Celle occist & ceste ressuscite
Celle les esleuez moult griefue
Et ceste les greuez releue
Car qui de ceste se approuchast
Et tout veist & tout touchast
Sil fust ains en roche muez
Et de son droit sens remuez
Si fust il a tousjours gariz
De tous maulz & de tous perilz
Si maist dieux se je poisse
Voulentiers pl9 pres la veisse
Voire par dieu par tout touchasse
Se de si pres en approuchasse
Mais elle est digne & vertueuse
Tant est de beaute precieuse
Et se nulz usans de raison
Vouloit faire comparaison
Dymage a aultre bien portraitt
Autel en puet de ceste faire
b. Comme de souriz a lyon
a. A lymage pymalion

Cy commance listoire de Pymalion & de son ymage tout au long

Pymalion fut entaillierres
Portrayans en fust & en pierres
En fer & en os & en cires
Et en toutes aultres matires
Quon puet en tel oeuvre trouver
Pour son grant engin esprouver

HS / Vu 39 -

Car oncqes de luy homme ne lot mendre
Aussi com pour grant loz acquerendre
Se vont a pourtraire deduire
Si fist vng ymaige dyuiere

Comment pimalion se complaint de son ymaige

Et mist au faire tele entente
Quel fu si plaisant et si gente
Quelle sembloit estre aussi viue
Com la plus belle riens qui viue
Nonc elaine ne lauine
Ne furent de coulour si fine
Ne si bellez en fasonnette
Tout feussent eulx bien faconnees
Et de beaulte norent la disme
Tout sesbahist en soymeisme
Pymalion quant la regarde
Et vous qui sen donne garde
Quamours en ses raiseaux enlace
Si que il ne scet que il face
A soy meismes se complaint
Mais ne peut estanche son plaint
Las que fais je dist il dors je
Maint ymaige ay fait et forgie
Quon ne sauoit prisier le pris
Oncques damer eulx ne fu surpris
Or suis par ceste mal baillis
Par li m'est tout li sens faillis
Las dont me vint ceste pensee
Ou fut prise ne pourpensee
Jayme vne ymage sourde et mue
Qui ne se crolle ne remue
Ne ja de moy merci naura
Tele amour comment me naura
Qui n'est nul qui parler en oye
Qui tout esbays ne s'en doye
Or suis je le plus fol du sicle
Que puis faire en cest article
Car s'aucune royne amasse
Toutesuoyes merci esperasse
Pour ce que c'est chose possible
Mais ceste amour est si horrible
Quel ne vient mye de nature
Trop mauuaisement me nature
Nature en moy mauuais filz a
Quant me fist forment s'auila
Si ne l'en doy je pas blasmer
Se je vueil folment amer
Ne m'en doy prandre sa moy non
Puis que pymalion ay nom
Et poy suiz mes deux piez ester
Noy de tel amour parler
Si n'aim je pas trop folment
Car se l'escripture ne ment
Maint ont plus folment ame
N'ama jadis au boys ramé
A la fontaine clere et pure
Narcisus sa propre figure
Quant cuida sa soif estanchir
Nonc ne s'en pot reuenchir
Puis en mourut selon l'istoire
Qui encore est de grant memoire
Dont suis je mains folz toutesuoys
Car quant je vueil a ceste voys
Je la prangs et acole et baise
S'en puis mieulx souffrir ma mesaise
Mais cil ne pouoit auoir celle
Quil veoit a la fontenelle
D'autre part en maintes contrees

HS / Vu 39 -

Ont aucuns maintes dames amees
Et les seruirent quanquilz porent
Oncque vng seul baisier nen orent
Si sen sont moult forment pene
Dont ma amour mieulx assene
Non a car aucunesfois doubtance
Ont cil toutesuoiz esperance
Et de baisier et daultre chose
Dont lesperance mest forclose
Quant au delit que ilz attendent
Qui les deliz damours demandent
Car quant je me vueil aaisier
Et dacoler et de baisier
Je truis ma mye aultresi roide
Comme est vng pel et aussi froide
Que quant pour li baisier y touche
Toute me reffroidist la bouche
Ha trop ay parle folement
Merci doulce amye en dement
Et pry que lamende en preignez
Mais de tant com vous me daignez
Doulcement regarder et rire
Ce me doit assez bien suffire
Car doulz regars et ris piteux
Sont aux amans moult delitteux
Pymalion lors sagenoulle
Qui de lermes sa face moulle
Son gaige tent si li amende
Mais el na cure de lamende
Nelle nentent rien ne ne sent
Ne de luy ne de son present
Si que cil craint perdre sa paine
Qui de tel chose amer se paine
Nil nen reset son cuer auoir
Car amour tolt sens et auoir
Si que tretout sen desconforte
Nil ne scet selle est viue ou morte
Souef a ses mains la detaste
Et sont aussi com ce fust paste
Qui et soit la char qui lui fuie
Et cest sa main quil y apuie

Com pymalion habille son ymage de diuerses manieres

Ainsi pymalion estriue
En son estrif na paix ne triue
En vng estat pas ne demeure
Or ayme or het or rit or pleure
Or est liez or est a mesaise
Or se tourmente or se rapaise
Puis li reuest en maintes guises
Robes faittes par grans maistrises
De beaulx draps de soye ou de layne
Descarlatte de tiretaine
De vert de pers et de brunette
De couleur fresche fine et nette
Ou moult a riches pennes mises
Hermines vaires et grises
Puis les luy oste si essaye
Com li siet bien de robe de saye
Cendaulx molequins malebruns
Indes vermaulz iaunes et bruns
Samis dyaprez et camelotz
Pour noyant fust vngs angelotz
Tant est de contenance simple
Aultrefoiz li met vne guimple
Et par dessus vng cueurechief
Qui cuevre la guimple et le chief
Mais ne cueuvre pas le visage
Quil ne veult pas tenir lusage

Des sarrasines qui destaintes
Cuevrent les chiefz aux sarrasines
Quant ilz trespassent par la voye
Que nulz trespassans ne les voye
Tant sont plains de jalousie rage
Aultreffoiz li reprant courage
Doster tout & de mettre guindes
Jaunes vermeilles vertes & indes
Et tressoeurs gentilz & gresles
De soye & dor a menues perles
Et dessus la crespine atache
Une moult precieuse atache
Et par dessus la crespinette
Une couronne dor pourtraicte
Ou moult eut precieuses pierres
Et beaulx chastiaulx a .iiij. quierres
Et a .iiij. demis compas
Sans ce que je ne conpte pas
Lautre pierrerie menue
Qui siet entour espesse & drue
Et met a ses .ij. oreillettes
Deux verges dor pendans grellettes
Et pour tenir la chevetaille
Deux fermaulx dor au col li baille
Emmy le pis ung len remet
Et de lui ceindre sentremet
Mais cest dung si tresriche ceint
Quoncques pucelle tel ne ceint
Et pent au ceint une aumosniere
Qui moult est precieuse & chiere
Et .v. pierres y met petites
Du rivage de mer eslites
Dont pucelles aux marteaulx jeuent
Quant rondes & belles les treuvent
Et par grant entente li chausse
En chascun pie soulier & chausse
Entailliez jolivetement
A deux doye du pavement
Nest pas de houseaux estrenee
Car elle nest pas de paris nee
Trop parfust rude chaucemente
A pucelle de tel jouvente
Dune aguille bien affilee
Dargent de fil dor enfilee
Li a pour mieulx estre vestue
Chascune manche estroit cousue
Puis lui baille flours nouvellettes
Dont ces jolives pucellettes
Font en printemps les chappellez
Et pelotes & oiselles
Et diverses choses nouvelles
Delitables a damoiselles
Et chappelez de fleurs li fet
Mais nen veistes nul si fet
Car y met sentente toute
Anelez dor es doiz li boute
Et dist com fins loyaulx espoux
Belle doulce je vous espoux
Et deviens cy vostre & vous moye
Ymeneus & ymonnoye
Ceulx puissent a noz nopces estre
Je ny quier plus ne clerc ne prestre
Ne de prelas mitres ne crosses
Car cil sont li vray dieu de nopces
Lors chante a haulte voix serie
Tous plains de grant renvoiserie
En lieu de messes chanconnettes
De jolis secretz damourettes
Et fait ses instrumens sonner
Quon ny oist pas dieu tonner
Quilz en ont de trop de manieres
Si en ont les mains plus manieres
Quoncques not amphion de thebes
Harpes & guiternes & rebebes
Si ra guitaires esleuz
Pour soy deporter esleuz
Et refait sonner ses orloges
Par ses salles & par ses loges.

HS / Vu 39 -

A cloches trop soutiuement
De pardurable mouuement
Orgues i auoit moult maniables
A une seule main portables
Ou il meismes souffle et touche
Et chante hault a plaine bouche
Motetz quon dit a teneure
Puis met en tymbales sa cure
Puis prent fretiaulx et si fretelle
Et chalumeaulx et chalumelle
Et taboure et fleute et tymbre
Com cil qui bien tonoit de tymbre
Et psalterionne et vielle
Puis prant sa muse et si fretelle
Et fait sonner coment quil aille
Ses instrumens de cornouaille
Et espringue et sautelle et balle
Et fiert du pie parmy la salle
Et la prant par la main et dance
Moult a ore au cuer grant pesance
Quel ne veult chanter ne respondre
Ne pour prier ne pour semondre
Puis la rembrace et si la couche
Entre ses bras dedans sa couche
Et puis la baise et la racolle
Mais ce nest pas de bonne colle
Quant deux personnes sentrebaisent
Et les baisiers aux deux ne plaisent
Ainsi sotist ainsi safolle
Seurpris en sa pensee folle
Pymalion li deceuz
Pour sa sourde ymage esmeuz
Quanquil puet la pare et atourne
Car tous a li servir satourne
Ne nappert pas quant elle est nue
Moins belle que celle ert vestue
Lors aduint quen celle contree
Ot une feste celebree
Ou moult aduenoit de merueilles

Si vint tout li peuple aux veilles
Dun temple que Venus y ot
Li varletz qui moult si fiot
Pour soy de samour conseillier
Vint a celle feste veillier
Lors se plaint aux dieux et demente
De lamour qui si le tourmente
Biaux dieux dist il qui tout poez
Sil vous plaist ma requeste ouez
Et tu qui dame es de ce temple
Sainte venus de grace memple
Qu aussi es tu moult couroucee
Quant chastete est essaucee
Si ay grant paine desseruie
De ce que je lay tant seruie
Or men repens sans point daloignes
Si te pry que le me pardoignes
Et mottroyes par ta pitie
Par ta doulceur par ta amitie
Par couuent que men fuie essilhif
Se chastete desor nesthif
Que la belle qui mon cuer emble
Qui si bien yuoire ressemble
Deuiengne ma loyal amye
De femme ait corps et ame et vie
Et se de ce faire te hastes
Et je suis iamais trouue chastes
Jottroy que je soyes penduz
Ou a granz hachez pourfenduz
Ou que dedans sa gueulle triple
Tout vif me trisgloutisse et triple
Ou me lie en corde ou en fer
Cerberus li portier denfer
Venus qui la priere oy
Du varlet forment sesioy
Comme homs de bonne repentence
Prest de faire sa penitance
Tous nuz entre les bras samye
Sil la puet iatenir en vie

HS / Vu 39 -

A lymage envoya lors ame
Si devint si tresbelle dame
Quonques en toute la contree
Navoit on si belle encontree
Nest plus au temple sejournez
A son ymage est retournez
Pymalion a moult grant haste
Puis quil ot faicte sa requeste
Car plus ne se pouoit tarder
De luy veoir et esgarder
A luy sen va les saulz menuz
Tant quil est jusques la venuz
Du miracle rien ne savoit
Mais es dieux grant fiance avoit
Et quant de plus pres la regarde
Plus art son cuer et frit et larde
Lors voit quelle est vive et charnue
Si li descuevre la char nue
Et voit les beaulx cheveux blondoyans
Come ondes ensemble ondoyans
Et sent les os et sent les vaines
Qui de sang estoient toutes plaines
Et le pouz debatre et mouvoir
Ne scet se cest mensonge ou voir
Arriere se trait ne scet q̄ faire
Ne se ose pas de luy pres traire
Quil a paour destre enchantez
Quest ce dist il suis je temptez
Veille je pas nennil je songe
Onques ne vy si appert songe
Songe par foy non faiz ains veille
Dont vient donques ceste merveille
Est ce fantosme ou anemis
Qui cest en mon ymage mis

Comme pymalion trouva son ymage tout vif

Lors li respont la damoiselle
Qui tant est avenant et belle
Et tant avoit blonde la cosme
Ce nest ennemis ne fantosme
Doulz amis ains suis vostre amye
Preste de vostre compaignie
Recepvoir et mamour vous offre
Sil vous plaist recepvoir cest offre

Comment il embrasse et acolle son ymage

Cil voit que la chose est a certes
Et voit les miracles apertes
Si se trait pres et asseure
Pource que cest chose seure
A luy soctroye voulentiers
Com cil qui est siens tous entiers
A ces parolles sentralient
De leur amour sentremercient
Nest joye quilz ne sentrefacent
Par grant amour lors sentrembracent
Comme deux colombiaux sentrebaisent
Moult sentreayment moult sentreaaisent
Aux dieux ambdui graces rendirent
Qui telz courtoisies leur firent
Especialment a venus
Qui leur a aydie mieulx q̄ nulz
Or est pymalion a aise
Or nest il riens qui li desplaise
Car riens quil vueille el ne reffuse
Sil oppose el se rent concluse
Selle commande il obeist
Pour riens ne la contredeist

HS / Vu 39 -

Dacomplir li tout son desir
Or puet a sa mye gesir
Quel nen fait ne dangier ne plainte
Tant ont joue quelle est enceinte
De paphos dont fut renommee
Dont lisle paphos fut nommee
Dont li roys cyranas nasqui
Preudhoms fut fors en ung cas qui
Tous bons eures eust euz
Sil neust este deceuz
Par mirra sa fille la blonde
Que la vielle q̃ dieu confonde
Qui de pechie doubtance na
Par nuyt a son lit lamena
La royne ert a une feste
La pucelle saisi en heste
Ly roys sans ce q̃ mot seeust
Que o sa fille gesir deust
Cy ot trop estrange semille
Le roy lait gesir o sa fille
Quant les ot ensemble aunez
Li beaulx adonis en fut nez
Puis fut elle en arbre muee
Car son pere leust tuee
Quant il apperceut le tripot
Mais oncques avenir ny pot
Quant ot fait apporter le cierge
Mais celle qui nyert mais vierge
Eschappa par isnelle fuite
Quil eust aultrement destruite
Mais cest trop loing de ma matire
Po^r ce est droiz quarrier me tire
Bien orrez q̃ ce signifie
Ains q̃ cest oeuvre soit finie
Ne vous vueil or cy plus tenir
A mon propos vueil revenir
Quautre champ me convient arer
Qui vouldroit donc comparer
De ces deux ymages ensemble

Les beaultez si comme moy semble
Tel similitude y puet prendre
Autant comme la souriz est mendre
Du lyon & moins est cremue
De corps de force & de value
Autant sachiez en beaulte
Ot cest ymage moins beaulte
Que not celle que tant cy pris
Bien avisa dame de pris
Celle ymage que je devise
Dessus les pillerez assise
Enz en la tour droit ou milieu
Oncques encor ne vy lieu
Que si voulentiers regardasse
Voire agenoillons laourasse
Et le saintuaire & larchiere
Jamais ne laissasse po^r larchiere
Ne po^r larc ne po^r le brandon
Que je ny entrasse habandon
Mon povoir a mon mains en feisse
A quielque chief que ien venisse
Se trouvasse qui le me offrist
Ou sans plus qui le me souffrist
Si me suis je par dieu vouez
Aux reliques que vous oez
Que se dieu veult les requerray
Si tost comme lieu & temps aray
Descharpe & de bourdon garnis
Que dieu me gart destre escharnis
Et destorbez daucune chose
Que ne joysse de la rose

Comme venus
embrasa le chastel

Venus ny va plus attendant
Le bouton plain de feu ardant
Tout empane laissa voler
Pour ceulx du chastel affoler
Et sachiez quoncques nulz ne nulz
Tant le traist soutilment venus
Ne lorent pouoir de choisir
Tant y gardassent a loisir
Quant li brandons sen fut volez
Et vous les gardes afolez
Le feu comprent tout le pourpris
Bien se durent tenir pour pris
Tuit sescrient trahy trahy
Tuit sommes mors hay hay
Fuions nous en hors du pays
Chascun gette ses clefz lays

Dangier li horribles maufez
Quant il se sentit eschaufez
Sen fuit plus tost que cerf de lande
Ny a nulz deulx qui lautre attende
Chascuns les pans a la ceinture
Met en fouir toute sa cure
Fuit sen paour honte sen lesse
Tout embrase le chastel lesse
Nonc puis ne voult mettre a pris
Riens que raison lui eust apris

Estez vous doncques courtoisie
La preux la belle la proisie
Quant elle vit la desconfiture
Pour son filz oster de lardure
Avec lui pitie et franchise
Saillirent dedans la pourprise
Nonc pour lardure nel laissierent
Jusqua bel acueil adrecierent

Comment courtoisie et les aultres parlent
a bel acueil en le reconfortant

Courtoisie prent la parolle
Premiere a bel acueil parolle
Car de bien dire nest pas lente
Beau filz moult ay este dolente
Moult ay tristece au cuer eue
Dont tant avez prison tenue
Mal feu et male flambe larde
Qui vous avoit mis en tel garde
Or estes dieu mercy delivres
Des mauvais portiers sotz et yvres
En ces fossez est mors gisans
Malebouche li mesdisans
Vrous ne puet ne escouter
Jalousie ne fuet doubter
Len ne doit pas pour jalousie
Laissier a mener bonne vie
Na solacier priveement
Ou son amy meismement

Quant a ce vient quil na pouoir
De la chose oir ne veoir
Ne na qui dire la luy puisse
Il na pouoir que cy vous truisse
Et li aultre desconseillee
Touz sen sont tuit essillee
Li felon li oultrecuidie
Tresfuit ont le pays widie
Biaux tresdoulz filz pour dieu mercy
Ne vous laissiez pas bruler cy
Nous vous prions par amistie
Je et franchise et pitie
Que vous a ce loyal amant
Octroyez ce quil vous demant
Qui pour vous a long temps mal tret
Nonc ne vous fist ung mal tret
Li frans qui onques ne guila
Recevez le et quanquil a
Voire lame neiz vous offre
Pour dieu ne reffusez tel offre
Beau doulz filz avec la recepuez
Par la foy que vous me debvez
Et par amours qui sen efforce
Qui tant y a mise grant force
Beau filz amours vaint toutes choses
Toutes sont soubz sa clef encloses
Virgille neiz le conferme
Par sentence esprouvee et ferme
Quant bucoliques cercherez
Amours vaint tout ce trouverez
Et ce vous vueil ramentevoir
Certes il dist et bien est voir
En ung seul ver tout ce nous compte
Ny peust compter meilleur compte
Beaulx filz secourez cel amant
Que dieu ambedeux vous amant
Octroiez ly la rose en don

Bel acueil respont

Dame je la luy habendon
Fait bel acueil moult voulentiers
Cueillir la peut endementiers
Que nous ne sommes cy que dui
Pieca que recepuoir le dui
Car bien voy quil ayme sans guille

Lamant

Je qui len rens mercy cent mille
Tantost comme bon pelerin
Hastans fervans et enterin
De cuer comme fins amoureux
Apres cest ottroy savoreux
Vers larchiere acueil mon voyage
Pour fournir mon pelerinage
Et porte o moy par grant efforz
Escharpe et bourdon grans et fors
Tel qui na mestier de ferrer
Pour tournoyer ne pour errer
Lescharpe est de bonne faicture
Dune pel souple sans cousture
Mais sachiez quelle nest pas wyde
Deux martelez par grant estude
Ot dedans mis si com moy semble
Diligemment et sont ensemble
Nature qui les me bailla
Des lors que premier les tailla
Soubtillement forgiez les avoit
Com celle qui forgier savoit
Mieulx quonques dedalus ne sot
Je croy que pource faiz les ot
Quel pensoit que jen ferreroie
Mes palefroiz quant jes arroye
Si feray je certainement
Se jen puis avoir laisement
Car dieu mercy bien forgier scay
Si vous dy bien que plus cher ay
Mes deux martelez et mescharpe
Que ma cistolle ne ma harpe
Moult me fist grant honneur nature
Quant marma de ceste armure

Et men enseigna si bien lusaige
Quel me fist bon ouurier et saige
Elle meismes le bourdon
Mauoit appareillie pour don
Et voult au doler la main mettre
Ains que je fusse mis a lettre
Mais du ferrer ne li chailloit
Que pour ce pas moins nen valloit
Et puis que je lor receu
Pres de moy lay tousiours eu
Ne ne le perdi onques puis
Ne nel perdray pas se je puis
Car nen vouldroye estre deliure
Pour vingtcinq foiz cent mille liures
Beau don me fist pour ce le gart
Et moult suis liez quant le regart
Et la mercy de ce present
Liez et joliz quant je le sent
Maintesfoiz ma puis conforte
En maint lieu ou je lay porte
Bien me sert et sauez de quoy
Quant je suis en ung lieu destroy
Et je chemine je le boute
Es fossez ou je ny voy goute
Ainsi com pour les gues tempter
Si que je me puis bien vanter
Que ny ay garde de noyer
Tant scay bien les gues essayer
Et fier par dure et parfons
Mais jen y treuue de si parfons
Et qui tant ont larges les riues
Quil me conuenroit moins deux liures
Ens la marine esbanoyer
Que tel riuage costoyer
Et moins my pourroye lasser
Que si perilleux gues passer
Car trop les ay grans essayez
Et si ny suis je pas noyez
Car si tost com je les sentoye

Et dentrer ens men retrettoye
Et teulx les auoye esprouuez
Que jamais fons ny fust trouuez
Par perche ne par auiron
Je men aloye a lenuiron
Et pres de riue me tenoye
Tant que hors a la fin venoye
Mais jamais issir nen peusse
Se les armeures nen eusse
Que nature mauoit donnees
Mais or laissons des voyes lees
Car se raison creusse
Saichez que saiges fait eusse
De tout cez allasse et venisse
Ne en tel lieu ne me meisse
Que ne veisse deuant moy
Mais ne la croiray ja pour quoy
Quelle me veult arrier traire
La ou mon cuer se veult plus traire
Ains me garderay de ses voyes
Mais or laissons les belles voyes
A ceulx qui les vont voulentiers
Et nous les deuians sentiers
Non pas le chemin aux charretes
Mais les jolives sentelletes
Joliz et renuoisiez venons
Qui les jolivetez menons
Si est plus de gaaing rentiers
De teulx chemins que nouueaux sentiers
Et plus y treuue len dauoir
Dont len puet grant prouffit auoir
Juuenaulx meismes afficke
Que qui se met en belle riche
Sil veult a grant estat venir
Ne puet plus brief chemin tenir
Sil prent son seruise en gre
Tantost le met en hault degre
Ouide meismes la ferme
Et sentence esprouuee et ferme

Que qui se veult a vielle prandre
Moult en puet bon loyer attendre
Tantost a grant richece acquise
Par mener telle marchandise
Mais bien se gart qui vielle prie
Que riens ne face ne ne die
Qui a barat puist ressembler
Ne qui vueille samour embler
Car les dures vielles chanues
Qui de jeunesse sont venues
Ou jadiz ont este flatees
Et surprises & baratees
Et plus ont este deceues
Plustost se sont apperceues
Des baratteresses faulses
Que ne font les tendres pucelles
Qui des aguetz point ne se doubtent
Quant les flateurs escoutent
Ains croient q barat & guille
Soit aussi voir comme euvangille
Car oncque ne furent eschaudees
Et les vielles dures ridees
Malicieuses & recuites
Sont en lart de barat si duites
Par art & par experience
Quilz scevent toute la science
Car quant li flateur les viennent
Qui par faulle les detiennent
Et aux oreilles leur taborent
Quant de leur grace avoir labourent
Et souspirent & sumilient
Joingnent les mains & mercy prient
Et senclinent & sagenoillent
Et pleurent si que tuit se moillent
Et devant eulx se crucifient
Pour ce que plus en eulx se fient
Et leur promettent par faintise
Cuer & corps avoir & service
Et leur fiancent & leur jurent

Les sains qui sont seront & furent
Et les vont ainsi decepvant
Par parolles ou na q vent
Aussi com fait li oiselleres
Qui tent a loisel comme lierres
Et lappelle par doulz sonnetz
Mussiez entre les buissonnetz
Pour le faire a son bruit venir
Tant que pres le puisse tenir
Li folz oyseaulx de li saprime
Qui ne scet respondre au sophisme
Qui la mis en deception
Par figure de adition
Si comme fait li caille la caille
Pour ce que dedans la raiz saille
Et la caille le son escoute
Si sen approuche & puis se boute
Soubz la raiz que cil a tendue
Sur lerbe qui est vert & drue
Se nest aucune caille vielle
Qui venir au caillier ne vueille
Tant est eschaudee & batue
Si a bien autre raiz veue
Dont el sest espoir eschappee
Quant elle y dut estre happee
Par entre les herbes petites
Ainsi les vielles devant dites
Qui jadiz ont este requises
Et des requereurs surprises
Par les parolles quelles oyent
Et les contenances queulx voyent
De loing les aguetz appercoivent
Par quoy plus envis les decoivent
Ou silz le font nez a certes
Pour avoir damours les dessertes
Comme cil qui sont pris aux laz
Dont tant sont plaisant li soulaz
Et le travail tant delictable
Que rien ne leur est si greable

HS / Vu 39 -

Com est ceste esperance griefve
Qui tant leur plaist et tant les griefve
Sont elles en grant soupeçon
Destre prises a lameçon
Et oreillent et estudient
Se cil voir ou fable leur dient
Si ont parolles souffisant
Tant redoubtent barat pesant
Pour ceulz quilz ont jadiz passez
Dont il leur membre encore assez
Et sil vous plaist a ce fleurir
Voz cuers pour plus tost enrichir
Ou vous qui delit prisez
Se voz cuers en delit avez
Bien pouez a chemin tenir
Pour vous deduire et solacier
Et vous qui les femmes voulez
Que par moy ne soyes boulez
Quoyque mes maistres me amant
Si sont moult bel tuit si romand
Bien le vous di pour chose voire
Croye men qui men vouldra croire
Quil fait bon de tout essayer
Pour soy mieulx ses biens essayer
Aussi com fait li bon lecherres
Qui des morseaulx est cognoissierres
Car de plusieurs viande taste
En pot en rost en souz en paste
En friture en galentine
Quant entrer puet a la cuisine
Et scet blasmer et scet loer
Lequel sont doulz lequel amer
Car de plusieurs en a tastez
Aussi sachiez et nen doubtez
Que qui mal essaye naura
Ja du bien guieres ne saura
Ne qui ne scet dhonneur que monte
Ja ne saura que monte honte
Ne ne scet quelle chose est aise

Sil na avant appris mesaise
Ne nest pas digne daise avoir
Cil qui ne scet mesaise avoir
Et qui bien ne la scet souffrir
Nul ne li devroit a aise offrir
Ainsi va des contraires choses
Les unes sont des aultres gloses
Et qui lune en veult diffinir
De lautre le doibt souvenir
Ou ja par moye intencion
Ni mettra diffinicion
Car qui des deux na cognoissance
Ja ny cognoistra differance
Sanz qui ne puet venir en place
Diffinicion que len face
Tout mon harnoiz tel com le port
Se porter le puis a bon port
Vouldray aux reliques toucher
Se je les puis tant approuchier
Lors ay tant fait et tant erre
A tout mon bourdon deferre
Quentre les deux beaux pillers
Com vigoreux et legiers
Magenoullay sans demourer
Car moult oz grant faim daourer
Le beau sanctuaire honnorable
De cuer devost et pitable
Car tout ert ja tumbe par terre
Car contre feu riens ne tient guerre
Que tout par terre mis ne eust
Pour ce que riens ne my neust
Tres ensuz ung peu la courtine
Qui les reliques encourtine
De lymage si maprouchay
Que du sanctuaire touchay
Moult le baisay devottement
Et pour esclairer saintement
Voiz mon bourdon mettre en larchiere
Ou lescharpe pendoit derriere

Je ny le cuiday lancier de bout
Mais il ressort et je rebout
Mais riens ny vault tousiours recule
Ny pot entrer pour chose nulle
Car ung palis devant trouvoy
Que je bien sent et pas ne le voy
Dont larchiere ert devant hordee
Des lors quel fu premier fondee
Au plus pres de la bordeure
Sen ert plus fort et plus seure
Forment my convint essayer
Souvent faillir souvent hurter
Se bohourdez me veissiez
Pour quilque bien garde y preissiez
Dercules vous peust membrer
Quant il voult cacus desmembrer
Trois foiz a sa porte assailli
Trois foiz hurta trois foiz failli
Trois foiz sassist en la vallee
Tout las pour prendre salenee
Tant ot souffert paine et travail
Et je qui tant cy me travail
Que trestout en tressu dangoisse
Quant ce palis tantost ne froisse
Si fu je bien autant lassez
Comme hercules et plus assez
Tant ay hurte que toute voye
Maperceu dune estroite voye
Par ou cuit bien oultre passer
Mais le palis me fault quasser
Par la sentelle que jay dite
Qui tant ert estroite et petite
Par ou le passage pris ay
Le palis au bordon brisay
Si lay dedans larchiere mis
Mais ny entra tout ne demis
Pesoit moy que plus ny entroye
Mais oultre passer ne pouoye
Mais pour nulle riens ne laissasse
Que le bourdon tout ny passasse
Oultre lay passay sans demeure
Mais lescharpe dehors demeure
Ou les martelletz rebillans
Qui dehors erent pendillans
Et si men mis en grant destroit
Tant trouvay le passage estroit
Car largement ne fut ce pas
Que trespassasse le pas
Mais si bien lestre du pas sce
Nulz ny avoit oncques passe
Car gy passay tout le premiers
Nencor nert pas coustumiers
Li lieux de recepvoir passage
Ne scay sil fist puis avantage
Autant aux aultres comme a moy
Mais je vous di que tant lamoy
Que je ne le peuz oncques croire
Neis sest fust chose voire
Car nulz de legier chose amee
Ne mescroit tant soit diffamee
Ne si ne le croy pas encores
Mais au moins scay je bien que lores
Nert il ne froiez ne batus
Et pour ce men suis embatus
Que dautre entree ny a point
Pour le bouton cueillir a point
Si saurez com je me contins
Tant qua mon gre le bouton tins
Le fait orrez et la maniere
Pource que se mestier vous yere
Quant la doulce saison vendra
Seigneurs varlez quil couvendra
Que vous allez cueillir les roses
Et les ouvertes et les closes
Que si sagement y allez
Que vous au cueillir ne faillez
Faictes si com morrez errer
Se nen povez mieulx a chief traire

HS / Vu 39 -

Et se vous plus largement
Ou mieulx ou plus subtillement
Povez le passage passer
Sans vous destraindre ne lasser
Si le passez a vostre guise
Quant vous aurez la moye aprise
Tant aurés aumosnes d'avantage
Que je vous apren mon usage
Sans riens prandre de vostre avoir
Si m'en devez bon gré savoir

Comme l'amant prant le bouton

Quant ie fus illec si apressiez
Tant fu du rosier appressiez
Qu'a mon vouloir peu la main tendre
Aux rainseaulx pour le bouton prandre
Bel acueil pour Dieu me prioit
Que nul oultrage fait n'y oit
Et je li mis bien en couvent
Pour ce qu'il me prioit souvent
Que ja nulle rien n'y feroye
Fors sa voulenté et la moye
Par les rains saisi le rosier
Qui plus est franc que nul osier
Et quant aux deux mains m'y po joindre
Tres tout souef et sans moy poindre
Le bouton pris a eslochier
Quenvis l'eusse sans hochier
Toutes en fiz par estovoir
Les branches croulles et mouvoir
Sans ja nul des rains despecier
Car n'y vouloye riens blecier
Et si m'en convint il a force
Ung pou entamer de l'escorce
Qu'autrement avoir ne povoie
Ce dont si grant desir avoie
En la parfin tant vous en dy
Qu'un pou de graine y espandy
Puis que j'eus le bouton hochie
Ce fut quant dedans l'eus touchie
Pour les fueillettes recerchier
Car je vouloye tout cerchier
Jusques au fons du boutonnet
Si comme semble que bon est
Si fiz lors si mesler les graines
Qu'il se desmellassent a paines
Si que tout le boutonnet tendre
En fiz eslorgier et estendre
Vecy tout quanque g'y forfiz
Mais de tant fu je lors bien fiz
Qu'oncques nul mal gré ne m'en sot
Ly doulz qui nul mal n'y pensot
Ains me consent et suefre a faire
Quanqu'il scet qu'il me convient faire
Si m'appelle il de convenant
Que li faiz grant desavenant
Et suis trop oultrageux ce dit
Si n'y met il nul contredit
Que ne praingne et maine et cueille
Boutons et roses rains et fueille
Quant en si hault degré me vy
Que j'eus si noblement chevy
Que mon esperance n'ert pas fable
Pour ce que fins et agreable
Feusse vers tous mes bienfaiteurs
Si com doit faire bons debteurs

Car moult estoye a eulx tenuz
Quant par eulx ere devenuz
Si riche que pour voir affiche
Richesse nestoit pas si riche
Au dieu damours & a venus
Qui mourent aydie plus que nulz
Et bel acueil & a amy
Qui mont este si bon amy
Et a tous les barons de lost
Dont je prye dieu que ja nes ost
Des secours aux fins amoureux
Entre les baisiers savoureux
Rendi graces dix foiz ou vingt
Mais de raison ne me souvint
Qui tant gasta en moy de paine
Malgre richesse la vilaine
Qui oncques de pitie nusa
Quant lentree me devea
Du senteret quelle gardoit
De cestui pas ne se gardoit
Par ou je suis ceans venuz
Repostement les saulz menuz
Malgre mes mortelz ennemis
Qui tant mourent arriere mis
Especialment Jalousie
A tout son chappeau de soussye
Qui des amans les roses garde
Moult en fait ore bonne garde
Ains que dilec me remuasse
Ou mon vueil encor demourasse
Par grant joliuete cueilli
La fleur du beau rosier fueilli
Ainsi oz la rose vermeille
A tant fut jour & je mesveille
Et puis que je fuz esveillie
Du songe qui ma travaillie
Et moult y ay eu a faire
Ains que je peusse a chief traire
De ce que javoye entrepris
Mais toutesvoye ay je pris
Le bouton que je desiroye
Combien que travailliez en soye
Et tout le soulas de mamye
Maugre dangier & jalousie
Et maugre raison ensement
Qui tant men ledenga forment
Mais amours mavoit bien promis
Et aussi le me dist amis
Se je servoye loyaument
Que jauroye prochainnement
Ma voulente toute acomplie
Folz est qui en dieu ne se fie
Et quiconques blasme les songes
Et dit que ce sont mensonges
De cestuy ne le die mie
Car je tesmoingne & certifie
Que tout quanque jay escrite
Est fine & pure verite

Cy fine le rommant de la rose
Ou lart damours est toute enclose

HS / Vu 39 -

HS / Vu 39 -

Cy commence le testament maistre Jehan de Meung

Li peres & li filz et li sains esperiz
Uns dieu en trois personnes adourez & cheriz
Tiengne les bons en grace & secourt les periz
Et doint que cilz traittiez soit a maine meriz
J'ay fait en ma jennesse maint dit par vanite
Ou maintes gens se sont maintesfoiz delite
Or men doint dieux faire ung par vraie charite
Pour amender les aultres qui pou mont prouffite
Len doit estre excusez jeune cuer en jennesse
Quant dieux lui donne grace destre meur en viellesse
Mais moult est grant vertu & tres haulte noblesse
Quant cuer en jenne aage en meurte sa dresse
Mais li mien & li aultre sont de si grant durte
Quen nul estat ne veullent venir a meurte
Ains se sont a jennesse si joint & ahurte
Com se de tousiours vivre ilz eussent seurte

Mais il est aultrement car nous sommes seurs
De mourir. mais du terme nautre ne moy nasseurs
Plus tost mueirent li ieune souvent que li vieux
Je ne scay bien ou mal ou contre bon eurs
Mort est a tous commune mort est a tous banniere
Mais nulz nen puet scavoir leure ne la maniere
Si prie dieu et celle que mon cuer atant chiere
Quil vueille recepvoir en ceste matiere
Qui tent a bonne fin de bon commancement
Il doit tendre a trois choses sil a bon fondement
A la gloire de dieu et a son sauvement
Et a donner par tout bon edifiement
Le filz dieu glorieux par le saintisme
Me doint se il lui plaist par toute ceste ryme
Li louer. moy sauver edifier mon prime
Qui veult et commande que len laint com soy meisme
Cest a dire quen laint pour ce fiablement
Quen aymer soy meisme cest pour son sauvement
Je ny voy ne ny scay nul aultre entendement
Ne la sainte escripture ne le glose aultrement
Et saucuns vouloit dire. dieux comment sera ce
Que je ne vueille plus que dieu de bien me face
Ou. dhommes qua mon proisme. se ce a dieu ne place
Que tuit cil qui ce vueillent ayent perdu sa grace
Plus vouldroient avoir hommes que je leusse.
Et estre beaux et riches moult plus que je le fusse.
Plus vouldroient scavoir ce tout que je sceusse.
Qui diroit le contraire nest nul que len creusse
Car en cinq cens personnes nen na pas ung ou une
Qui les biens de nature de grace ou de fortune
Namt plus a soy qua aultre et saucune ou aucune
En doubte. cest folie car cest chose commune
Les questions quen puet faire trop bien selon la lettre
Quiconque dieu en commande sans aultre chose mettre
Si me vueil se je puis du monstrer entremettre
A laide de dieu mon seigneur et mon maistre.
Quant dieu dist quon amast son prochain comme li
Il ne dist mie plus. Mais questions autre si
Dont nulz ne se puet bien excuser de cecy.

HS / Vu 39 -

Car chascun puet ce faire sans peine et sans soussy
Se tu es biaux et riches de legier puis vouloir
Que je le soye aussi sans riens de toy douloir
Se je vaulx et tu vaulx il ne t'en doit challoir
Puis que tu ne puis moins de ma valeur valloir
Toute riens veult et ayme son pareil par nature
Pour ce di je que femme ou homs se desnature
Qui n'ayme a ceste fin humaine creature
Car raison s'i accorde et dieu et l'escripture
Je me tairay a tant d'endroit ceste matiere
Et parleray d'une aultre ou plus le cuer me tire
Mais il estuet souvent aucune chose dire
Pour qui chiet en doubte desclarcir et descrire
Maintes parolles sont en logique et en droit
Et en divinite que qui les entendroit
Ou sens qu'elles demonstrent ja nul bien n'en vendroit
Pour ce les convient il gloser en bon endroit
Et ceulx font villennie qui le pieur y glosent
Et qui pour les aucteurs le plus sain ne supposent
Car se ceulx fussent vifz qui en terre reposent
Je croy qu'ilz respondissent a quanque ceulx opposent
Nulz ne doit des aucteurs parler sinistrement
Se leur dit ne contient erreur appertement
Car tant estudierent pour nostre enseignement
Qu'en doit leurs motz gloser moult favorablement
Se nous voulons a dieu prandre similitude
Nous avons avec lui pechie d'ingratitude
Et si nous firent bien nous serion trop rude
Se nous mesdisions d'eulx ne de leur estude
Tu qui contre eulx ne fines de ton venin vuydier
Ne sces essoir leur texte jusqu'au vif desvuidier
Et pour ce te devrions d'eulx blasmer refroidier
Car je cuit que leurs faultes sont en ton faulz cuidier
Se entre cent mile biens ont ung mal entasse
Li maulz chee et li biens ne soient pas quasse
Ains en soient loez li sage homme passe
Qui onques de bien faire ne furent tous lasse
Des dampnez nous voulons des sainctz avons joye
Et de ceulx qui attendent mercy fait bien qui proye

HS / Vu 39 -

Il nest nul ce me semble qui excuser sen doye
Car a toutes sciences nous oeuvrent la voye
Le filz de dieu qui si bien les conditionna
Qui a la magdalene ses pechiez pardonna
Leur merisse les que par eulx nous donna
Car de ce doit prier chascun qui raison a
Priez & merciez beneiz & louez
Soit pour eulx cil qui telz les fist com vous oez
Trop pou fut de telz hommes ne de si bien doez
Puis que dieu fut pour nous en sainte croix cloez
Bien fait qui prie dieu. bien fait qui le mercie
Mais mieulx fait qui adez le loe & glorifie
Car merciz & prieres si sentent marchandie
Mais graces & louenges issent de courtoisie
Se te dy for sque bien. dieu ne le preigne a pris
Car qui prie il demande. qui mercie il a pris
Mais qui dieu loe il semble quil doye avoir le pris
Quil est doulz. quil est bons. quil a loz. quil a pris
Amer dieu & veoir loer & beneistre
Cest loffice des angelz qui sont nostre ministre
De tiennent ou ciel. saintz & saintes chapitre
Ainsi devons nous faire cy aval a leur tiltre
Loons & exaussons la sainte trinite
Pour cui li doulz filz dieu prist nostre humanite
Loons sa grant haultesse loons sa deite
Sa bonte son povoir & sa divinite
Loez & beneiz soit li dieux de nature
Qui crea toutes choses de sa verite pure
Qui despecial grace fist homme a sa figure
Et lestablit seigneur de toute creature
Moult para ama dieu homme cest legier a prouver
Quant a sa propre forme le voult faire & ouvrer
Encor y puet on bien greigneur amour trouver
Car il se voult faire homme pour homme recouvrer.
Homs & femme estoient perdu par une pomme
Amender ne povoient leur meffait fors par homme
Si prist dieu char humaine pour alegier la somme
De leurs griefz qui estoient greigneurs que je ne nomme
Honnier ne pourroit nulz tant fust en langaigiez

HS / Vu 39 -

En y convenant reddevance home sestoit engagiez
Car de cinq cens mondes nen paiast les aagiez
Se le filz dieu mesmes ne sen fust ostagiez
Ceulx con fut proufitable ceste obligacion
Qui de mort nous sauva quant dampnez estion
La deveroient penser et la femme et li hom
Se nous estions sachez tout y penserion
Quant dieu nous a donne soy et quanquil avoit
Et il nous a oste tout ce qui nous nuysoit
Bien se doit il tenir pour traistre renoit
Qui peche mortelment puisque il tout ce voit
Qui bien regarderoit a son commancement
Dont il vint qui le fist et pour quoy et comment
Et son estat present et son definement
Jamais ne devroit prendre de pechier hardement
Pechie est si vil chose que plus vil ne peut estre
Pechie soilla tous ceulx qui onques porent nestre
Pechie mist a la mort Jhesu le roy celestre
Qui peche mortelment il occist dieu son mestre
Puis que dieu pour pechie destruire perdi vie
Qui peche il rocist ce semble et crucifie
Si fait il quant en soy. Mais folz est qui si fie
Que dieu muire jamais car il ne mourra mie
Qui jusques a la mort en pechie demourra
Mors est car la mort dieu jamais nel secourra
Dieu mourut une foiz ne jamais ne mourra
Or face desormais chascun ce quil voulra
Pour dieu et pour sa mere ne nous decevons pas
Nous veons que la mort acqueurt plus que le pas
Tous nous estuet mourir nulz nen aura repas
Nostre chaitive vie nest quun petit trespas
Tantost que li homs naist il commence a mourir
Poy peut force et jeunesse en homme seignourir
A vingt ans ou a trente prent sa teste a flourir
Et diler en avant ne fait que languourir
Ou il a mal de teste de piz ou de poitrine
De pommon ou de foye de costes ou deschine
Lors le convient saignier ou prendre medicine
Ainsi saneantist et deguaste et define

Ou dangier de phisique viure nos escouuient
Mort nous prent fors & jeunes Mais pou nos en souuient
Et qui vit jusqua viel. voiez quil en aduient
Ainsi com en lestat dun enfancon reuient
Il deuient enfantif. de parolle ou de fait
Lourz & sourz & aueugle bossuz & contrefait
Non li membre en ce point damender son meffait
Qui le vit & le voit il semble homme deffait
Il deuient ser & froiz baueux & roupieux
Rongneux & gratelleux & merencolieux
Ja tant naura este par deuant gracieux
Quil ne soit en ce point chargant & ennuieux
Sa femme & ses enfans mesmement sen ennuyent
Les estranges le morguent & les siens le defuient
Neiz ceulx qui du sien viuent le ramponent & huient
Folz sont qui jusqua lors a bien faire sestuient
Pour la tres doulce dame piteuse & debonnaire
Ne nous estuions pas jusqua lors a bien faire
Que len en puist saueur de deuotion traire
De son cueur sans laquelle nulz ne puet a dieu plaire
Qui lors naura bien fait trop aura attendu
Ne ce quil doit a dieu naura jamais rendu
Car il aura son temps en fol vs despendu
Et son doulz createur trouble & offendu
Qui sauroit quel peril cest de dieu courroucier
Il se lairroit ainrois par membres detrenchier
Quil osast ou peril de pechie herbergier
Car par nul aultre glaiue ne puet len dieu blecier
Quant je parle de dieu entendez saynnement
Que dieu ne puet auoir plaie ne mouuement
Mais de soy courroucier nous fait demonstrement
Par lexecution de son punissement
Ades fut dieu & est & sera en vng point
Ne po[ur] rien quil aduiengne il ne se muet point
Mais il fist toutes choses a nature & a point
Onques painctre qui fust si proprement ne poingt
Pechie porte sa paine & bien fait sa merite
De ces deux choses sont homme & feme a eslite
Silz pechent ilz se dampnent silz font bien ilz sont quite

Mais a dieu rien qui facent ne nuyt ne ne prouffite
Se toute la lignee dadam estoit dampnee
Dieu ny perdroit en soy une febue frasee
Tout aussi bon dieu je que celle estoit sauuee
Mieulz ne luy en seroit en soy dune totee
Dieu nous fist & refist ce debuons nous tout croire
Pour estre parconniers de sa joyeuse gloire
Mais a dieu nen est nyent le vaillant dune poire
Bien deuerions auoir tel bonte en memoire
Quanque dieu nous a fait cest pour nostre prouffit
Et non pas pour le sien car il seul se souffit
Trop sommes desloyal & plus que desconfit
Quant par pechie perdons ce pourquoy il nous fit
Trop sommes aueuglez quant si pou nous prisons
Quant dieux tant nous prisa quil en deuint prisons
Pour pechie desconfire en quoy sestoit pris homs
Dont les deables furent destruiz & leurs prisons
Aymons nous plus que dieu nous ayme & veult auoir
Fuions mauuaise amour fuions mauuaise auoir
Fuions toutes les choses que nous pouons sauoir
Qui desplaisent a dieu si ferons grant scauoir
Il est perdu sans fin qui en pechie deuie
Et nous nauons espoir que iiij. jours de vie
Si me semble que bon seroit auoir enuie
Damender ses meffaiz tant com len est en vie
Tant com nous sommes cy nous sommes en misere
Encor sera il pis qui en enfer mis ere
Car illec ne pourra le filz aidier au pere
Ains estuet que chascun son propre fait compere
Helas quant je regart mon estat premeram
Comme dieu me fist home quant je nestoie rien
Et de tant vil matiere & de tant vil merrien
Bien deueroit amer dieu aumoins au derrien
Encor le doy je plus amer quant il me membre
Quil me fist crestien & quil mit daigna reimbre
Quil me fist quant au corps sans defaulte de membre
Ne le doy oublier nen aoust nen septembre
Dieu ma fait mainte grace en bien corporelment
Encor mast plus fait espirituelment.

HS / Vu 39 -

Et ma tousiours este larges temporelment
Par quoy je le debueroye amer trop fermement
Dieux ma par maintz perilz conduit sans meschance
Dieu a donne aux aucuns hommes & cheuissance
Dieu ma donne seruir les plus grans gens de france
Dieu ma trait sans reprouche de jeunesse & denfance
Mais vne remembrance mespaouente & effronte
Que qui plus tient de dieu plus a a rendre compte
Nulz ne prent si hault coup com cil qui trop hault monte
Qui mal vse dhonneur bien doit venir a honte
Trop est cueur aueugle qui souuent ne recorde
Ce que dieu lui a fait car raison si accorde
Ne nous fions pas tant en sa misericorde
Que nayons paours de sa juste discorde
Dieux het ingratitude dieu het celle & celly
Qui en descongnoissance sont trop enseueli
Soyons a le seruir promps & cetyourdely
Et vsons bien des graces que nous auons de ly
Qui en sa conscience vouldroit souuent muser
Assez y trouueroit de quoy soy accuser
Nulz ne nulle qui viue ne sen puet excuser
Que des graces de dieu ne puisse bien vser
Qui est fors ce nest mie pour murtrir ne pour batre
Ne pour luitier a .ij. ou a .iij. ou a .iiij.
Mais pour soy roidement contre pechie combatre
Et pour faire penance liement sans debatre
Qui a sens ce nest mye pour aultrui conchier
Ne pour decepuoir femmes par faulcement prier
Mais pour bien conseiller & pour edifier
Aultruy par bonnes oeuures & pour dieu mercier
Qui est biaux ce nest mie pour soy enorgueillir
Mais pour belles pensees en sa beaute cueillir
Car les biaux & les laiz conuient tous enuieillir
Il nest si grant beaulte qui ne conuiengne faillir
Il nest si biau visaige ne si vermeille face
Que vne petite fieure en poy dheure nesface
Et se par aduenture mort si embat ou glace
Il nest nul qui adont a veoir ne le hace
Trop est horrible chose dhomme mort & de femme.

Et trop est aveuglez cuer qui trop si enflame
Pource prye je pour dieu & por la doulce dame
Que du corps pou nous chaille & pensons bien de lame
Que que le corps devienge lame ne puet finir
Pource nous doibt adés des ames souvenir
Et si devons le corps si au dessoubz tenir
Que lame puisse a dieu qui la crea venir

Ame nest mie faicte por tousiours sejorner
En cest meschant monde quen voit tout bestourner
Mais si bien & si bel se doit cil atourner
Qua son droit heritaige puisse tost retourner

Ame est si tres noble chose qui tres bien lamire
Que cinq mile mondes tous comblés tire a tire
Na quelque puet penser ne souhaitier ne dire
Fors que dieu seulement ne li puent suffire

Ce nest mie merveilles ains est necessitez
Quen vise que je monstre que ce soit veritez
Car le monstrer nest pas trop grant subtilitez
Mais croire le contraire seroit iniquitez

Chascuns scet que quant lame de sa charoigne part
De ce monde nen porte nen porte avec soy point de part
Sa desserte len maine bien ou mal sen depart
En aussi pou de temps comme il tonne ou espart

Penson que quant li homs est ou travail de mort
Ses biens ne ses richesses ne li valent que mort
Ne ne li puent oster langoisse qui le mort
De ce dont conscience le reprent & le mort

Lors sil le pouoit faire vouldroit tout fors iurer
Car bien voit que teulx biens ne li puent durer
Pource est grant folie de soy aventurer
Es biens ou len ne puet son cuer asseurer

Len acquiert a grant paine ces biens que trop pou durent
Et en fait on trop pou por ceulx a qui ilz furent
Silz nen ont a leurs vies pour eulx fait ce quilz durent
Encor en feront moins leurs hoirs qui moins en curent

Aymeront mieulx noz amez noz hoirs que nous meismes
Que feront ilz pour nous quant nous riens ne feismes
En trop grant aventure deulx dampner les meismes
Espoir quant tel avoir onques leur acquesismes

HS / Vu 39 -

Car sil est mal acquis tout le leur convient rendre
Silz ne veullent leurs ames au gibet denfer pendre
Ne ja pour ce la paine des dampnez nest mendre
Car ja ont en enfer pris quanquilz doivent prendre
Nous savons tous et toutes que mort na point dami
Combien que mes parens soient tenus a my
Tost mauront oublie ainçois an et demy
Et deviendront espoir du mien my ennemy
Helas helas si tost com mort les dens nous serre
La lasse chaitive ame ne scet hostel ou querre
Les vers ont la charoigne et les parens la terre
Mauvais fait pour ses hoirs mauvaisement acquerre
Mal furent telz avoirs acquis et gaaigniez
Dont li filz et li pere sont en enfer baigniez
Dont je voy si le monde au jourduy mehaigniez
Que presque tous ce semble sont a tel sanc saigniez
Ceulx qui de telz richesses se nourrissent et paissent
Amaigrissent les ames plus que les corps nengraissent
Se nous ne les laissons ainçois quelles nous laissent
En peril nous mettons et ceulx qui de nous naissent
Or me puet aucun dire sire se dieu mament
Je nay de quoy donner ne faire testament
Car jay toute ma vie gaaignie loyaulment
Quiconques aultre chose de moy vous dira ment
Jay mes petis enfans a qui je suis tenus
Plus quaux povres estranges ne quaux freres menus
Je les ay bien et bel jusques cy maintenus
Ne je ne les vueil pas laissier povres menus
Cuidiez vous se je muir que mes enfans moublient
Ne mes hoirs ne ma femme qui en moy tant se fient
Je ne fais pas grant force se les aultres men prient
Or estuet il respondre a tous ceulx qui ce dient
Je dis premierement que lavoir mal acquis
Doit tout rendre ja soit ce que nen soyes requis
Du bon de par pour dieu ou loyal est acquis
Se tu estoies conte, duc, ou marquis
Dieu ta de bien acquerre donne grace et povoir
Ce ne tout mie fait femme enfant ne hoir
Et ce tout ce ne veulx recongnoistre ou voir

Assez legierement ten pourra meschoir
Je ne dy pas quen donne quanquen a acquesté
Mais selon laisement que dieu taura presté
De moult moult. de pou pou. de neant voulenté
De tout puet avoir chun a grant planté
Tu ne doiz oublier pour tiens dieu ne les siens
Car il ta tant donné pour toy et pour les tiens
Departs luy aucun pou des biens q de luy tiens
Car tes hoirs qui demeurent espoir nen feront riens.
Quanque len fait pour dieu est chose trop seure
Mais ce que len laisse aux hoirs va tout a laventure
Car tout se pert souvent par dez ou par luxure.
Ou il se multiplie par terme ou par usure
Puis que as assez pour aultruy et pour eulx
Tu ne les doiz estre si tendrement cureux
Que tu entroublies les povres langoreux
Et tant a qui tu doiz estre plus amoureux
Se tu as de lautrui rens le tout maintenant
Et puis pense de tant car cest bien avenant
Et tes hoirs et ta femme preignent le remenant
Car pas ne doivent estre si premerain prenant
Se tu aymes tes hoirs apren les bonnes teches
Car se tu aux deliz du monde les alleches
Et tu ne les chasties reprens et rebreches
Tu pers eulx et le tien. et si dy que tu peches
Mieulx les heriteroyes se tu bien les doctrines
Que se tu leur laissoyes dor et dargent dix mines
Car par ce les avoyes tout droit et achemines
Aux honneurs et aux joyes mondaines et divines
Nulz ne les doit monstrer damer aultre chiere
Ne planer ne chuer ne devant ne derriere
Len devroit mieulx vouloir quilz feussent en biere
Que ilz fussent perverz de mauvaise maniere.
Et pour ce que on ne scet encor q ilz feront
Tiens te a folz ceulx et celles qui trop les ameront
Et qui dieu et leurs ames entroublieront
Car les hoirs pour les mors moult petit en feront
Or scez que les vifz font pour ceulx q sont trespassez
Silz en font une messe chanter chun an cest assez

HS / Vu 39 -

Despoir filz en font deux tost les verrez lassez
Or est bien emploiez li avoir amassez
Premierement des hoirs vous feray mention
A qui tout li avoir vient par succession
Qui en font trop petit selon m'entention
S'ilz ne sont clers ou prestre ou de religion
Ceulx n'en parfont neant qui au siecle demeurent
Car besoingnes & femmes & enfans sur leur queurent
Assez font ce leur semble sa mort bien les pleurent
Mais poy de force font semmenis les deceuvent
Qui plus hault brait & crie qui plus est emploriez
Plus est ce semble au monde du mort enamourez
En ung jour s'en delivrent dieux en soit adourez
Car de puis n'en feront dont dieu soit honnorez
Folz est qui d'une offrande ou du grant cery getter
Se cuide en ung seul jour vers les mors acquitter
Moult par est meschant qui veult desheriter
S'ame de paradis pour telz hoirs heriter
C'est grant ingratitude de mettre en oubliance
Dores a ja ceulx & celles qui par longue abstinence
De pou boire & mengier & par leur grant grevance
De leur corps nous acquisrent honneur & soustenance
De grant descongnoissance sont li hoir par usaige
Se les mors s'oublierent ilz ne furent pas saige
Et on fait faire pour soy ains qu'on pas le passaige
Or reparlons de ceulx qui sont en mariage
Pou refont pour leurs femmes les mariz c'est certain
Si tost com elle est morte vuellent avoir bertain
Lors donroient a paine deux feulles de plantain
Pour femme ne pour mere pour seur ne pour hantain
Amour d'homme vers femme n'est mie tamie en grain
Pour trop pou se deffait pour trop pou se desgraine
Car se li homme n'a femme vive servant & saine
L'amour ne durra pas loyal une sepmaine
Combien q li homme ait long temps femme tenue
Combien qu'elle se soit bel & bien maintenue
Si tresttost come la mort li en l'ost la veue
A q puis l'ame chaitive ne sera secourue
Qui ce voit pou ce doit en telz amours fier

HS / Vu 39 -

Car se semble ung barat po^r femmes conchiez
Len se devroit ainçois tenir de marier
Que len se mariast po^r si tost oublier
Qui bien ayme une foiz jamais noublira
Qui bien aymé le corps tousiours lame aymera
Et qui bien fit po^r luy. pour lautre bien fera
Ne fauldra a mari qui tel le trouvera
Mais il est huy mains combien q riches soient
Combien q riches femmes & grās avoir priz aient
Qui pour le^r affaire les femmes les deproyent
A femme de cent livres les .iiij. le^r ottroyent
Quant de durtez diverses le^r mostrent a voir dire
Qui maintes bonnes femmes font saillir en lempire
Et embourser tel chose & mettre en tirelire
Qui a bien grant besoing pourroient bien suffire
Quant dame katherine voit la prime dan jore
Qui po^r lamo^r sa femme ne donne une belore
Si doubte q du sien ne li fait autel note
Si li reffait souvent dautel fust tele crote
La mauvaise couvreance des maris par couvent
Fait les femmes mauvaises maugre elles souvent
Car quant ilz les ont mises en le^r pouvoir couvent
Assez ont telles prient de leur vivre ou du vent
Les unes les laissent perdre par droicte nonchalance
Les unes par glotonnie demplir le^r orde pance
Les aultres par bobans / les aultres par enfance
Lors couvient q leurs femmes querent aille^rs chevance
Quant ceulx naymment les ames de telles qui confoyent
Comment aymeront ilz les ames qui ne voyent
Trop par est fort a croire que point amer les doyent
Et je tieng ceulx & telles po^r nyces qui le croyent
Comment maimera cil qui ne se sçet amer
Comment me sera doulz qui a le cue^r amer
A paine pourroit len trouver jusqua la mer
Ame ou il neust quelque soit a blasmer
Les biens de mariage sont trois / dont li ungs dure
Il a nom fine amour dont pou de gent ont cure
Ne pour quant mariage est le bien en figure
Que dieu & sainte eglise conjoint en escripture

HS / Vu 39 -

Quant tout homme & femme. po^r^ ce faire le voult
Que tousjours s'entr'eussent loyal ferme & devost
Mais je voy or en eulx loyaulté de prevost
Quant li bruit desbryde li aultre contrevost
Les femmes sont diverses & li mari felon
Pour ce s'entr'ayment ilz des amours guenelon
Agnes n'ayme hubert non fait perrot belon
Ilz ont nom fols si fie sa droit les appellon
Quant li mariez sont telz communement
Qui entramer se doivent plus especialment
Qui doibt jamais cuidier q̃ nulz aint loyaument
Car quant au preu des ames tout li plus loyalment
Ceste desloyaulté c'este corruption
Qui court presque partout selon m'entention
Fait congnoistre a ces ordres mainte exception
Dont il est mieulx souvent a leur religion
Au moins sont ilz souvent ceulx qui moins no^s^ decoivent
Car ilz font preu d'autrui & si le ramentoivent
Et entre eulx mesmes sont des laiz ce qu'ilz doivent
Et vueillent eschever tout ce q̃ ilz convoitent
Le monde & son orgueil ont par le^s^ sens plessie
Car parmy & par tout couvent elessie
Bel se mistrent en ordre, bel se sont abessie
Car ilz ressont seigneurs de ce qu'ilz ont lessie
La cause ce me semble po^r^ quoy ilz seignourissent
Si est la grant science en quoy ilz se nourrissent
Ou deffault de laquelle aultres clercs s'apovrissent
Qui quant aux biens du monde cotre raison flourissent
Symonnie & lignaige, prieres & servises
Donnent huy dignitez provendes & eglises
Science n'y a lieu ne bonnes meurs acquises
Mais trop sont deviniteux telz dons & telles prises
En grant peril sont maint sont telz donneurs
Pour ce ne sont pas quitte des dons li preneur
Ainçois sont ilz & celles larron & robeeur
Des biens de saincte eglise & faulz detenteur
Quant l'entree est mauvaise du bien espirital
Li milieu & l'issue sont de legier ital
Car li bruit trait les deux dedans son hospital

HS / Vu 39 -

Ce voit on clerement mieulx q par vng cristal
Clerc qui par symonie entre en prelacion
Ne puet seur maindre sans dispensacion
Ne vault riens sa confesse ne sa contricion
Sil ne rent quanquil prant sans diminucion
Le prendre le donner le garder la despense
Neiz lestat maintenir sont par droit en deffense
Pechie de symonie est de si grant offense
Que pape qui tout puet envis en dispense
Bien se gart qui tel est car mains en particulx
Qui a leur dampnement vivent de telz chatieux
Mieulx leur vaudroit estre tous coiz en les hospitaux
Quen et point celebrer messe sur les autieux
Mais silz feussent garniz de meurs et bien lettrez
Jamais par symonie ne fussent entrez
Dont dieux et la gent laye les ont tous subiltez
Par lerreur et la cause ou ilz se sont montez
Clercs servans quelz quilz soient ou cousin ou nepueu
Leurs plus grans benefices prennent tout ce veu
Bons escoliers et sages nont en eulx nul adveu
Car ilz ne leur font ayde ne promesse ne veu
Comment ose vng prelat vne cure commettre
A vng clerc qui le sert qui na meurs qui na lettre
Et quonques escoir ne se sot entremettre
Fors de pain et de vin dessus la table mettre
Comment sera la cure dun grant peuple seure
En ton tenne parant tout plain de mauseure
Qui garderoit a paine vne nefle meure
Quil ny mist les dens tantost grant aleure
Tu qui de telz cures sans curer nous obscures
Noffre mort et la leur et la tienne procures
Car par eulx nous ordoyes plus q tu ne nous cures
Pour dieu et pour lonneur employe mieulx tes cures
Tes cures doit pour toy de noz ames respondre
Tu nous doiz le pont faire qui ton nom doit espondre
Mais passer ne pouons se cil ne nous affondre
Ne nous garder des loups se il se va repondre
Tu et li nous debuez de ceulx denfer deffendre
Qui adez nous aguetent de noz ames surprendre

HS / Vu 39 -

Que se par vo deffault nous laissiez a eulx prendre
Ambedeux vous esuet au gibet denfer pendre
Je prie une donnge pour ton clerc vainement
Pour don ne pour priere ne po͂r ton fol parant
Car si tes amours ne va pas dieux querant
Ne fa a ton besoing ne te sera garant
Se ton clerc bien te sert bien tu le doibs paier
Non pas des biens de dieu se dope despayer
Dont pures ames z les noz iusqua la mort plaier
Dautre bien les pues bien sil te plaist a payer
En toy ne doibt avoir nulle corruption
Car tous sommes z toutes en ta correction
Soubz tes clefs devons prendre absolution
Non une mal exemple de dissolution
Se ton clerc ne scet riens fors temporalite
Ne li faiz une paye desperitualite
Car tel paye nest une de droit ne dequite
Mais de droitte avarice selon la verite
Qui donne benefice po͂r espargner sa bourse
Je dy que ceste paye diverse z rebourse
Et si pert dieu z same qui tel avoir embourse
Car le drap z la penne de dissention bourse
Prelat le tien estat est de perfection
Mais vices en toy sont ta perdition
Tu nas de tinorance nulle excusation
Car tel faulte ne doit estre en prelation
Tu doiz le testament viel z nouvel scavoir
Dont ne doibt ignorance en tes faiz riens valoir
Car tu as congnoissance z au faulz z au voir
Et au bien z au mal pour partir ton avoir
Les bons z les mauvais sont dessoubz tes appreuves
Qui scet ou qui ne scet tappartient q̃ tu preuves
Et doiz faire z laissier selon ce q̃ tu treuves
Se tu ne veulx trouver constitutions neuves
Tu devroies congnoistre les clers de taueschie
Lequel ont bon engin liquel sont empeschie
Et quant tu les congnois quilz sont bien entechie
Se tu ne les avances tu nez pas sans peche
Ayes en dix ou .xii. tousiours a tes despens

HS / Vu 39 -

Car bien le puis souffrir, sicom te cuit, et pens
Et s'un peu de ton meuble metz ainsi en despens
Je vueil que l'en me tonde s'en la fin t'en repens
Met les uns a gramaire, les aultres a logique
Les aultres a nature, les aultres a phisique
Ceulx a theologie, les aultres a loy sique
Sens d'aultrui par deffault de bons clercs ne te pique
Selon ce qu'ilz prouffitent leur donne si t'eschiet
Ne te repens mie s'adés bien ne t'en chiet
Car vingt foiz en chiet bien s'une foiz en meschiet
Se tu ainsi le faiz le tien pou en dechiet
Se tu ainsi le veulz maintenir et emprendre
Les clercs de taueschie s'en peneront d'aprendre
Et te pourras par eulx soustenir et deffendre
Et pourront toutes gens bon exemple en toy prendre
Lors auras bons legistes et tresbons prescheurs
Et bons phisiciens et bons conseilleurs
Et pourras acuser tes grans entrotheurs
Dont courroux et reprouches te viennent et paeurs
Clercs qui ont telz prelas tous a bien faire entendent
Pour le preu et l'onneur que des prelas attendent
Les bons en sont meilleurs, les mauvais en amendent
Et les sciences scevent et monstrent et entendent
Toute soutil science haulte et intellective
Se pert huy en voz clercs car en la lucrative
Courent le plus tost qu'ilz puent pour leur vie chaitive
Car nulz ne fait mais force mais qu'il ait dont il vive
Lors se font advocas qui n'ont autre secours
Et s'en vont en enfer tout droit plus que le cours
Pour la menue gent qui plument par ces cours
Mains en y a telz huy par deffault de secours
Quant ilz ont bien le peuple a leur pouoir mene
Et ilz ont de l'avoir assez amoncele
Adonc sont prelas bel et gent appelle
Lors reprennent estat quant ilz ont desjuele
Les uns revont aprendre, les aultres se marient
Et demeinent bigames dont leur estat varient
Et sont aucuneffoiz ceulx qui plus droit charient
Et qui clercs et prelatz plus forment contrarient.

Les grans ennemis dieu si sont les renoiez
Car ilz sont a mal faire enduiz et avoiez
Ce sceuent ceulx qui ont dedans acre efforz
Qui par ceste gent furent mis a glaive et noyez
Pour dieu seigneurs prelatz embracez diligence
Car trop de maulz naissent de vre negligence
Ayez pitie des clercs et de leur indigence
Prenez en vous mesmes chastoy et correctence
Savoir vous appartient comment chascun se moyne
Soient clercs soient lay soient convers ou moyne
Vous avez en vo garde et en vre demoyne
Les biens du crucefi et du saint patrimoine
Se fortune vous a encrouez sur sa roe
Se li avoirs de dieu entour vous flote et roe
Ce nest pour muser ne pour faire infoe
Autant vauldroit quil fust repost dedans la boe
Voz estaz en devez sans excez maintenir
Et le remenant aller aux povres soustenir
Non pas aux grans bobans ne aux grans cours tenir
Na vingt paires de robes dun drap a court venir
Tant de robes pareilles ne vallent une trompe
Qui par la rue monstrent ta venue a grant pompe
Se tu as qui te sert et qui presse te rompe
Bon est mais que le trop ton assez ne corrumpe
Ne pren de ton tien maistre vaine necessite
Car tu las bien ou mettre allee sen vanite
Tout est perdu fors ce quon fait en charite
Or pense sil te plaist a ce que je dit e.
Se tu veulz mal user de ta grant seigneurie
Se povres gens te foullent je ne men merveille mie
Car quant ta congnoissance est trop ensevelie
Droiz et deux se consent que ceulx gens humilie
Ilz sont chaste par veu povret et obeissant
Tu es riches et sires mais enseigneurissant
En mal richoier cest bien apparissant
Vault ton ordre et le leur aucques pourrissant
Leur science en pitie ton grant pouoir ennuye
Et leur povrete est dame et ta richesse serve
Et souvent aujourduy qui que science ordene

HS / Vu 39 -

Car leur obeissance ta grant seigneurie hume
Ainsi est et sera qui que doye peser
Car ilz scevent trop bien ton pouoir soupeser
Et a leurs avantaiges leurs engins apesez
Si ne puet ton pouoir contre leur sens peser
Vrayement ilz nont garde se ilz ne se destruient
Car le peuple et les princes par leur sens si pres tyent
Ne doubtez ne se doivent des prelas qui or vivent
En meurs et en science aultrement ne sauvent
Silz ne sont bons et saiges sans blasme et sans reprouche
Silz ne sont clers qui preschent et de fait et de bouche
Ja ny empescheront lumeur de ceste touche
Que pres deulx maugre eulx par sagitons napprouche
Qui aultruy veult blasmer il doit estre sans blasme
Et qui veult embasmer il doibt avoir du basme
Bien dire sans bien faire est com feu de chaume
Bien estaint de legier au pie ou a la paume
Laye gent ayme moult le prestre leur cure
Par qui conseil ilz croient sans nul autre cure
Silz le sentent preudhomme saige et a mesure
Ja ne le guerpiront silz lavoient jure
Mais silz le sentent vil de science et de mours
Et il se monstre rude come bugle ou ours
Il ne se doit pas plaindre ne faire grans clamours
Se ses parroissiens ne layment par amours
Lh uuges plus que li aultre son sauvement conquierte
Et a la conscience dangereuse et estroicte
Si besongne trop bien se li semble et exploicte
Quant il treuve ung preudom qui le maine voye droicte
Et se li siens curez est teulz que dieu le vueille
Quil sache bien reprendre qui avec luy se dueille
Qui a point le remaint qui doulcement le cueille
Folz sera sil guerpist tel moulin mais quil mueille
Se teulx curez nous donnent les prelas bien feront
Car leur estat meismes moult bien reformeront
Et les religieux ta pieur nen seront
Mais rude estre certain quilz en amenderont
Tout ce gist en prelas silz ne sont paresseux
Cest dy mon advis et de teulx et de ceulx

Et leur pri quilz ne soient envers moy courroceux
Car nulz homs de bien dire ne doit estre amenteux
Iams les bugres & les aultres se maist nre sires
Mais il me semble & voir est que cest grant martire
Que chun quelquil soit saiche en quoy il est pire
Si que de soymesmes garir puisse estre mires
Pou en ya ou nulz moisnes ou prieux
Ou abbe ou euesque qui ne soient vicieux
Et se ceulx des deux ordres voyent cler par mieulx
Ne les trouueront nul par tout religieux
Quant vray religieux en son cloistre sen fouire
Monde & mondaine vie si par veu de soy trouve
Car sil en vuyt remaint le pois de demy once
Sa vie est perilleuse sil ne la vest & couure
Sa vie doit paroir nette & plaine sans fronce
Ses oeuures doiuent estre sans ortie & sans ronce
Or gar qui ne repreigne et a quoy il renonce
Je ne le dy sans plus fors sur ceulx qui font ce
Ne suffist pas auoir honneste vestement
Qui viure se veult bien & honnestement
Nest nul net ne munde qui vit mondainement
Moult est cent qui au monde peut viure saintement
La vie que je saiche au monde pl9 mondaine
Et est vie de court & toute la plus vaine
Mais se vins & viandes jusqua la panse plaine
Donne dieu & sante, la vie est sainte & saine
Cest vie pourchacent orendroit cest gent
Par leur soutiuete plus q par le argent
Qui se scauent ayder des langues bel & gent
Qui sont exemp de cloistre & du monde sergent
Sergent sont & seigneur de court sans faire noise
Et jusques aux yeulx si plungent se la langue ne bloise
Et jurent saint francois & dieu qui leur en poise
Mais je ny en voy nul qui voulentiers sen voise
Doubles est qui son fait ne concorde a son dit
Et qui se met a oeuure que sa langue escondit
Telz gens semblent cellui qui son noir chief blondit
Qui le noir soubz le jaune repont & escondit
Je tiens q leur dit soit de bien faire exemplaires

HS / Vu 39 -

Mais ja pieça que leur dit a leur fait est contraire
Je concluz que leur dit est plus sains que li faire
Et que vie de court leur est doubteux repaire
Ilz dient que ce fait vertu dobedience
Il peut bien avenir que je dy voir en ce
Mais silz le se pourchassent par certaine science
Je ne scay silz y pevent sauver leur conscience
Assavoir que silz eussent itel refrectoer
En couvent comme a court et ung tel restoer
Et si leur chapitre et ung tel dortoer
Que la court ne hantassent pour leurs piedz emboer
En leur couvent mengassent eux et chouz et naviaux
Mais ilz treuvent a court trop plus de leurs aviaux
Bons poissons bonne char vins vielz et nouviaux
Qui les tiennent en joye gras et blans et royaux
Je ne vueil mie dire pour ce que tous se glacent
Mais de lordre et du leur mieulx leur preu y pourchacent
Et y prennent souvent assez de ce quilz chacent
Par les ungs et les aultres qui lient et enlacent
Les ungs prennent les roys les aultres les roynes
Pour scavoir les secrez des cueurs et les couvines
Car ilz sont tous certains que par ces deux racines
Leur sont les aultres branches subjectes et enclines
Ilz ont sans engendrer filz et filles grant masse
Car puis que sire et dame sembatent en leur nasse
Souppeconneux se sent qui apres eulx ne passe
Ainsi ont ilz la court toute enclose en leur chasse
Ilz sont seigneurs des laiz quelquel soit du clergie
Contre qui ilz se sont hermi et aubergie
Pour le contens quilz ont contre eulx encharchie
Dont ilz souloient estre vestu et haubergie
Li contens a este grant des prelaz et deulx
Ne est pas certains cest dommaige et deulz
Ne pourquant les prelas les mainent deux et deux
Or soit dieux a eulx et aux aultres aideux
Je me tiengs aux plus fors et a ceulx qui vaincront
Mais les freres ce semble du plus bel banier ont
Car ilz sont en ce siege ou ilz tant remaindront
Car la propriete silz pevent en attaindront

HS / Vu 39 -

Pour leur pouoir tiennent quen les souloit prester
Ne li prelat ne pueent au savoir contrester
Car le pape ne veult la grace interpreter
Qui leur fist si estroit le plait coy demourer
Silz pourchassent les preu ilz ne font pas que yre
Silz portent que ce puisse estre sans aultrui preiudice
Mais sa aultrui dommage ilz pourchacent office
Moult de gent y pourroient noter erreur ou vice
Tout le secret des ames doit congnoistre et entendre
Cil qui en doit a dieu respondre ou raison rendre
On ne li puet nul aultre soutraire sans mesprendre
Le pouoir et les armes dont il ne se doit deffendre
Sil ny avoit peril si est ce vilenie
Car long temps a este honoree et servie
Ceste gent de prelas si ne deussent mie
Avoir oultre leur gre leur puissance saisie
Autre si grant pouoir com ilz ont ilz avoient
Quant de lauctorite des prelas en usoient
Car len leur donnoit touteffoiz quilz vouloient
Et lors les ouvelles et leurs ames gardoient
Grant sens est damis faire et greigneur du garder
Mais pour en fait len garde quilz les veult escharder
Onques gens mieulx ne sceurent enchambarder
Que ceulx qui leurs oeuvres veullent bien esgarder
Leur pouoir et lautruy par tel art nous estonnent
Car tant com li prelas pouoir leur habandonnent
Ilz estiment le leur Mais quant ilz ne leur donnent
De leur pouoir acquis absolent et pardonnent
Ainsi veulent leur guerre sans riens perdre appaisier
Et de lautruy mesaise ce semble eulx aaisier
Et leur pouoir si croistre partout et abessier
Quen leur doye obeir jusques aux piedz baisier
Puis quilz sont aux prelas pere et conduiteurs
Des princes et du peuple pere et executeurs
Ilz sont et pueent estre des orphelins tuteurs
Assez avont affaire tous leurs persecuteurs
Je les tien pour trop saiges quoy que li aultre en dient
Car en toutes sciences pour tout savoir estudient
Et sans labour de main vivent et edifient

HS / Vu 39 -

Par leurs filz et les filles dont ilz se glorifient
Conte duc roy et prince sont si en leur dangier
Que qui de leurs hostieulx les vouldroit estrangier
Je croy quilz le vouldroient par raison chalengier
Et prouver par usaige quen ne les puet changier
Pou en est qui de court vueillent estre apostate
Je ne men merveille pas car chascun les y flate
Ou ilz flatent aultruy pour que len nes sembate
Car la cuisse mengue qui ung petit la grate
Mourt et non flater a homme mendiant
Vient de trop grant vertu selon mon esciant
Il nest si preude femme de cy en orient
Qui ung jou en ce cas ne si voit ottriant
Mais tout soit ce quilz flatent ou quilz soient flate
Ne pourquant moult de biens quilz font sont en clarte
Car ilz gettent par an maintz chaitiz de late
Qui aultrement seroient mort ou debarate
Ilz sermonnent de dieu ilz confessent ilz chantent
Ilz scelent ilz conseillent ilz sont hantez ilz hantent
Ilz ayment leurs amis ilz arrachent ilz plantent
Et si creuent et vueillent tenir ce quilz creantent
Et silz trouvassent quilz le preu les fissent
Aussi bien comme ilz font ja ne sentremeissent
Destre a ces testamens Dantroiz et trop meissent
Leur vie en aultre chose ou les prouffit veissent
Mais ung bon testament ou une sepulture
Qui leur vault orendroit a la comble mesure
Leur valoit assez moins ains que ilz nussent cure
Achevir car la gent leur par effort trop dure
Or ne meurt nul quilz puissent sans faire testament
Et si na si grant homme dessoubz le firmament
Vers qui ilz ne prouchassent les droit si roidement
Soit en court de prelat ou en plain parlement
Ce nassiert pas a frere ne a gent qui mandit
Car quant frere de cloistre sont frere de landit
Leur bonne renommee forment en amendrit
Pou se prennent eulx garde que le peuple en dit
Il nafiert ce dit len a frere preschours
Ne a frere mineur que ilz soient plaideours

HS / Vu 39 -

Longt temps se sont monstre simple & contemplour
Ja ne puissent ilz estre escandaliseour
De tous les testamens silz puent sentremettent
Et y sont plus po[ur] eulx q[ue] po[ur] ceulx qui alettent
Car ilz les font & gardent & de perdre se gaitent
Et com les plus creables si font mettre ou mettent
Mais len dit en mains lieux et maintes gens le croient
Que ja tant ceste gent ne testamentiroient
Pour le prouffit des ames ou des corps quelz quilz soient
Se nest le[ur] grant prouffit temporel quilz y voient
Leurs euvres nous font foy de le[ur] entention
Car par celluy celluy qui souffrit passion
Ilz prennent tous & puisent en execution
Que moult de gent en ont grant admiration
Des testamens ont huy ces deux ordres le cours
Et si sen entremettent par commun entrecours
Testamens sepultures le[ur] font si grant secours
De tout quanquil le[ur] fault treuvent illec secours
Les testamens les vestent & hebergent & paissent
Car les riches du monde hantent tant quilz les plaissent
Davoir corps po[ur] lavoir a la mort si les pressent
Que parans & parroisses q[ue] quilz ayent laissent
Ny vault affection de pere ne de mere
De mary ne denfant ne de seur ne de frere
Ordre blanche ne noire se ceulx ne se compere
Tout leur font pour le leur quevpir cest chose clere
Ne pourquant li saint pere ne li saint patriarche
Thobie & Jacob & noe qui fist larche
Qui tint seul en son temps du monde la monarche
Esleuvent a gesir o les leur en leur marche
Len doit amer les siens de sa nativite
Et les saintz cymitieres de grant antiquite
Ou la char & les os de ceulx furent jecte
Dont li vif sont au monde richement herite
Qui autrement le fait sans grant necessite
Je ne scay sil fait bien selon la verite
Car il rompt aultre part si grant affinite
Quen y pourroit notter ung pou diniquite
He dieux com grant doulceur est vouloir habiter

HS / Vu 39 -

Auec ceulx de qui corps dieux nous daigna getter
Nulz homs plus doubte chose ne nous puet engeter
Que nous auec le nre doyen ressusciter
Et se les freres dient que celle souuenue
Fust doulce & proufitable deuant leur souuenue
Mais moult en doit lordre estre plus chiere tenue
Pour les biens & les messes en quoy est maintenue
Je ne sceusse sourdre tresbien cest argument
Silz preissent les corps sans aultre emolument
Mais nul tant sache bien jouer de linstrument
Naura auec eulx sil ne leur donne auec eulx monument
Sautre si les bons pouures comme les riches prisassent
Et de leurs corps auoir a la mort les priassent
Ce ne fust pas merueille se les gens esperassent
Que le corps pour lamour des ames pourchassassent
Mais sun grant vsurier ou vng grant baraterres
Combien quil ait este desloyal & pecherres
Leur veult estre a la mort larges & grant donnerres
Il mourra cordelier se il veult ou prescheurres
Se la pitie des ames les esmeut principalment
Preneissent pouures & riches auec eulx egaulment
Ainsi doit len amer qui ayme loyaulment
Car vraye amour sestent par tout generaulment
Mais ilz prennent les riches & des pouures nont cure
Il semble ou puet sembler que telle sepulture
Nest mie pourchacee de deuocion pure
Ains me doubt quil ny ait vng pou de suppressure
Car honneur ou auoir leur fait tes corps attraire
Et ilz par leur preschier leur laiz & lautruy traire
Les font si bien lier comme ilz sceuent retraire
Je ne scay silz le puent faire sans eulx meffaire
Que leur ont desserui ordres blanches & noire
Ou il a tant de biens & messes & prouuoires
Et de saintz & de saintes qui selon ces histoires
Norent pas dieu par ouure par marchiez & par foirez
Lieux solitaires furent leur habitacion
Pour entendre au secret de contemplacion
Et cilz ne vueillent viure quen congregacion
Et en tourbe de peuple plain de turbacion

HS / Vu 39 -

Pour ce se moisnes blans ne couvent par les rues
Et silz nont cordes ceintes pour mesurer les nuis
A ne travaillent leurs corps au boys z aux charrues
Doivent pour ce avoir sepultures perdues
Qui sauroit tous les les biens que moisne a en estuy
Prieres z aulmosne dont a parler mestuy
Plusgrant secours aux ames en nul ordre nest huy
Car nul bien nest trouve qui ne soit en cestuy
Qui a fiance en messes ilz en ont z font tant
Quil na ordre en ce monde qui les voit surmontant
Pour noyant en croyt le nombre racomptant
Car trop saroit de compte qui les iroit comptant
Tant dhommes z de femmes doulz z devotz ya
Psaultiers z patenostres z ave maria
Que nulz nen scet le compte fors dieu qui les crea
Que a laissier le monde si les humilia
Or puet frere Jehans dire ou frere Gaultiers
Que plus vault une messe que quatorze psaultiers
Voir est / mais lordre blanche en a plus que le tiers
Dont largument aux freres ne demaint pas entiers
Si dient nous savons trop mieulx quilz preschier
Et la sainte escripture exponder z desrenchier
Et pour le preu des ames z debuons nectoyer
Encor nest ce pas seyt de lautruy empeschier
Se leur messe vault quatre ilz ont bonne couleur
De dire que leurs messes sont de greigneur valeur
Que celles de Cisteaulx z quil se fait meilleur
Entrer avec eulx / Mais ce seroit grant foleur
La vertu de la messe gist ou saint sacrement
Car prestres quelz quelz soient sacrent vrayement
Silz dient les parolles avec lentendement
Bon bonte ne ly donne / ne mal empirement
Et si me dient sire nostre devotion
Quant nous disons noz messes prent consommation
Si grant / a remembrer dieu en sa passion
Que merveilles y prennent les mors dont nous prion
Ce tes je my accors / mais je pour voir suppose
Que qui plus tient des mors / plus les ayme sans glose
Com li moisne en ont plus / si puis conclurre z ose

HS / Vu 39 -

Que lamour de leur mort les point sur toute chose
Lequel doibt plus amer la mort a vre advis
Ou cil qui tout a deulx / ou cil qui a des vis
Grant confort est aux amis certes je vous plevis
Car ceulx qui plus les aymerent les ont en leurs prieres
Les freres issuent vivre des vifz toutes saisons
Et les moisnes ont des mors vivre robes et maisons
Pour quoy len peut conclure par toutes ces raisons
Que plus amer les doivent se le voir men raisons
Vrayment si font ilz et si croy tout de voir
Quilz en font nuyt et jour vrayement leur devoir
Car les larges aulmosnes que len voy recevoir
Aux povres de leurs biens men font apparcevoir
Prieres et aulmosnes prouffitent plus ensemble
Que priere par soy dont encor plus me semble
Que enuers thurist ces deux choses ensemble
Moult plus doivent valoir qui voir dire me semble
Apres vo. les amis sont large et diligent
Et a faire en aulmosnes ne sont pas negligent
Et rendent leurs service nuyt et jour bel et gent
Et tiennent aultretant ou plus com aultre gent
De hors chars ne mengüent et tousjours vont en langes
Et hebergent aultrui privez et estranges
Et font daultres biens tant que saint michiel li angels
Ne les devroit changier sil scavoit quel seroit changes
En fort et en parolle se portent humblement
Beaux lieux com povres ont tiennent convenablement
Car en leur couvent vivent assez petitement
Et de leur povre vie loent dieu haultement
Dieu ayme plus le croy simplesse et bonne vie
Qui ne fait soy prisier par force de clergie
Que se nulz homs scavoit toute philozophie
Sil nest doulz et humble tout ne vault une ortie
Estre humble sans clergie vault mieulx que la converse
Que quanque li vinge detre / li aultre tumbe et verse
Science quant elle enfle est chose si traverse
Quel enuemme tout se la voie nest terse
Ne pour quant lordre blanche se je suis voir disans
A bien de tristons clercs subtilz et suffisans.

Et de bons escolliers et de maistres lisans
Et croistront silz men croient, ains que viengne .x. ans
Mais nulz pour grant clergie ne se doibt trop priser
Ne ceulx qui bien lui font grever ne despriser
Ne par ses grans parolles haines atiser
Ains doit moult sil est saiges de ses vouloirs briser
Il ne vint oncques bien destre si courageux
Ne de grever aultrui a certain ne a jeux
Homme de religion par est trop oultrageux
Quant a religion veult estre dommageux
Toutes ordres sont bonnes bien gart chascun la sue
Chascun fait grant prisee sil fait bien et quil veue
Mais len ne doibt priser ce que robin se leue
Personne nul qui porte le venin en la queue
Souffrons que ceulx amendent de qui nous amendons
Plaise vous que ceulx preuchent en aulmosnes et en dons
Car sil aultrement est mal pour bien leur rendons
Et croy que mal loyer de dieu en attendons
Ne vueillons tout avoir souffrons quautres gens aient
Car ceulx qui daultruy bien se deulent et mal paient
De mortel apostume navrent leurs corps et playent
Freres et moisnes ont assez ja de ce ne sesmayent
Se freres ont plus clergie et moins possessions
Mais ilz ont trop plus charges et procurations
Sus prelatz et sus prestres et sus religions
Et sus tout aultre peuple par toutes regions
Et cuide estre certain quilz ont bonnes pastures
Et si ont en maintz lieux du leur mis en pastures
Qui leur vallent assez sans aultres adventures
Or voyon qui les muet a avoir sepultures
Sepultures leur paient leurs cloistres et leur eglise
De mainte belle tombe polie blanche et bise
Fort et dure et espesse qui ne casse ne brise
Mais je croy poi de pouvres tant soient bon qui y gise
Les riches sont dedans et les pouvres a la pluye
Car li un les boutoye li aultre les aune
Et si nest pouvrete qui a la foiz ne nuyse
Ne nul si grant besoing qui ne crast ne fuye

HS / Vu 39 -

Devroit estre compte devant dieu pour desserte
Ency ne font ilz point que le saiche de perte
Car nulle gent qui vive nest en ce plus aperte
En ce sont si appert que nulz ne les seurbat
Les riches tiennent pres tant com lame leur bat
Et a ce quilz les ayent mettent si grant debat
Que chascun sil osoit pour pou ne sen combat
Largesse sont du leur prandre et largesse deulx absondre
Bien scevent de xx. livres les y avoir sans tondre
Se lexecucion du mort a de quoy fondre
Lors en envoient lame a dieu plus droit que fouldre
Pou font de testament qui aultre note chante
Tant aux freres de chartres tant aux freres de meute
Pou y voy daultre fruit je ne scay quon y plante
Tout ce puet savoir homme et femme qui les hante
Bons enfans ne beguines ny sont ramentu
Ne les povres honteux ne les povres veu
Ne blanc moisne ne noir dont sont souvent peu
Trop moins sont congnoissant quilz ne sont congneu
Par le saint sacrement du benoist autel
Les testamens qui sont ou sont faire sont tel
Que en devroit a paine trouver languie mortel
Trop en retiennent de telz testons en leur hostel
Quant ilz ont mieulx quilz peuent subtille leur atrait
Et li testament sont ordonne et atrait
Tantost si sen saisissent quen ne sache leur trait
Et pour ce que leurs dons ne leur soient retrait
Mais ainçois quilz les baillent se veullent enformer
Lors font par sacremens et par foy affermer
Dont il convient ainçois aucuns des hoirs lermer
Quilz les puissent avoir pour leur propre fermer
Ainsi nous servent ilz de testament soubz chappe
Et ne plaignent souvent fors ce quil leur eschappe
Et advient moult de foiz ame que corps soit soubz chappe
Que li unge y vendenge et li autre y grappe
Trop sont saige et subtil pour arguer a leur ordre
Trop auront mal es dens quant ilz ny pourront mordre
Rien ne leur puet fuir rien ne leur puet estordre
Conscience ce semble ne les en puet remordre

Ilz osent bien en don ou en aulmosne prendre
Quanque bons & mauvais leur oseront tendre
Silz font bien dieu le scet / Mais ne le scay entendre
Quon puet bien aulmoser ce que on doibt tout rendre
Et silz par adventure vouloient sermonner
Quilz peuent mieulx prendre quon ne le puet donner
Bien leur en aviengne Je nen quier mot sonner
Mais assez mieulx ce semble pourroient raisonner
Puet len prendre dauthomme ce que len tolt a renyer
Quant len scet que du sien na ung seul denier
Je ne saroie dire par jugement planier
Quen peust de telz prises faire loyal grenier
Ne prennent pas sans plus meubles & heritages
Dont li papes est sires / Mais leur est li usaiges
Car aucunes gens sont qui queusont li domaiges
Qui rendront encores a part en leurs lignaiges
Ne pourquant avoir propre on len puet retenir
Nest pas si grant peril comme lautruy retenir
Car a lautruy prendre ne se puet achevir
Qui delessier sans rendre puisse a mercy venir
Combien com aint ce frere ou leur religion
Len ne leur doit acquerre quen bonne entencion
Daultruy proprieté nautruy possession
En ne puet cheoir grace ne dispensation
Quant les hoirs ny ont droit comment le rendront
Ceste gent qui dauvergne ou de Rome vendront
Je cuit que quant exemple a thobie prendront
De telz morseaulx menger ce croy se tendront
Quant thobies qui dieux mille foiz noblioit
Entendit daventure le chevrel qui crioit
Dont faire le dut feste ou il tant se fioit
Gardez dist li saint homs q larrecin ny oit
Quant cil tensoit sa femme q li ert si loyaulx
Pour quoy ne doubtent cilz cest assavoir desloyaulx
Ou na de bon acquest qui baille deux naviaulx
Nulz ne puet bonne andoille faire de telz boyaulx
Len tenoit bien entreulx une bonne personne
Qui ne se meffroit pour Reime ne pour preudomme
Ains prennent en bon gre tout ce q dieu leur donne

Et leur poise & ennuye quant nulz nest hors de bonne
Ne se font pas trop par les rues congnoistre
Qui les vouldra trouver si les quiere en leur cloistre
En riens fors quen bien faire ne se veulent congnoistre
Car ne prisent le monde la montaigne dune oistre
Qilz vivent & conseillent selon dieu & adroit
Et qui les ayme & prise vrayment il a droit
Se tous estoient telz ja bien ne leur fauldroit
Et seroit murmure dont chascun mieulx vauldroit
Raison mesmement a croire car qui les veist telz
Si devotz & si humbles & si espiritelz
Len mettroit tout aincrois & meubles & chatelz
Quen les laissast avoir souffrete en leur hostelz
Mais souvent que len voit que mains deulz se forvoyent
Les ont huy moins au cuer aiment qui ne souloient
Et pourroit encores estre que se femmes mestoient
Quilz auroient souffrete silz ne sumilioient
Moult leur donnent les femmes de ce quilz ont mestiez
Ja si bien les maris ne les sauront guetiez
Car ilz servent les cuvres tourmentez & haitiez
Et du salut des ames songneusement traitiez
Se les femmes trouvassent leurs maris si entiers
Elles si appoiassent par cou plus voulentiers
Mais si tost com li corps en gist sus deux chantiers
A peine feront faire pour lame deux trentiers
Tele est lamour des hommes cest douleur & dommaige
Trop est folz qui si fie et nest pas heritaige
Pense chascun de same si sera moult que saiges
Car loyaulte se dort & pitie est engaigie
Teulx sont apres la mort les maris a les femmes
Je nen excepte nulz clerc ne lay ne bigames
Fors espoir trois en cent. Or reparlons des femmes
Quant leurs maris sont mors quelles font pour les ames
La dame ses voisines & ses parentes mande
Pour garder la coustume & pour faire loffrande
Lors fait son partement dune vielle truande
Qui li porte son pain & son vin a loffrande
Largent & la chandelle pour que petit poise
Porte par contenance a lautel la bourgoise

HS / Vu 39 -

Et la vielle est si duitte si duitte & si courtoise
Quelle va a loffrande devant lui une toise
Lors offre pain & vin couvert dun pou de toille
Et ung denier fichie dedans une chandoille
Puis estant son mantel tout aussi come ung voille
Tu qui nas ce veu va a paris voy le
La verras tu offrir dames a grant commune
Aultresi bien parees ou mieulx come une royne
Et sont si reemplies de la grace divine
Quelz les doivent rendre ausques suz la poictrine
De telles en verras par paris offrir maintes
Qui aussi come je di sont sanglees & ceintes
Dunes larges ceintures qui si pou sont estrainctes
Quen ne congnoist souvent les wydes des enceintes
Toutes sont par les rans lees combien q maistres soient
Ne scay quelles y voulent ou quelles y emploient
Fors demis pelissons si come la gent croyent
Tout ce scevent tresor telles ou ceulx qui moyent
Penson quelles sont bien & ne la petisson
Car ce demy chiot ou ce demy pelisson
Dont elles sont hourdees aussi com herisson
Les gardent maintesfoiz de froit & de frisson
Mieux com il leur advient a faire universaires
Et a porter torches & aultres luminaires
Mieulx en pert la beaulte des yeulx & des viaires
Ou telz nuisent estoir dont ilz ne leur chault gaires
Bon est que soy leur chaille de ceulx quelles amusent
Mais ne scay se par tout du remenant sacusent
Car voiz & la cure ou elles le leur usent
Donnent de folier cause a ceulx qui y musent
Tu qui ce puis voir sans mauvais desirer
Et sans penser folie dont se doye deux tirer
Voy comment elles scevent tout leur corps atirer
Par ce que du veoir ne puisses empirer
Voy comment elles portent leurs manteaulx proprement
Voy comment elles vattent dessus le pavement
Comment elles se chaussent contemplativement
Voy du col en amont grant entreuillement
La gorge & li gorgeons sont dehors la touelle

HS / Vu 39 -

Ou il na que trois tours a la tourne bouelle
Mais il y a despingles demye une escuelle
Fichees en deux cornes & entour la touelle

Par dieu jay en mon cuer pense mainte fiee
Quant je voie dame si faittement liee
Que sa touaille fust a son menton clouee
Ou quelle eust lespingle dedans la char ployee

Je ne scay que cuider foy que je doy saint george
Fors quelles ont trouve telle nouvelle forge
Deulx lier pour monstrer leur menton & leur gorge
Qui nne nest belle de aue ne de pain dorge

Pour dire verite ne scay se je foloy
Mais se les escroelles ou le mau saint eloy
Y faisoient leur nyz come en leur frant aloy
Elles se valiassent en lanncienne loy

Le philosophe dire sans elles courroucier
Les chaucier les vestir les lier les tressier
Leurs chaperons troussier & leurs cornes drecier
Ne sont venuz avant fors pour homme blecier

Je ne scay son appelle potences ou corbeaulx
Ce qui soustient leurs cornes que tiennent si pour beaulx
Mais tant scay je bien dire que sainte elizabeaux
Nest pas en paradis pour porter telz lambeaux

Encor y fessont elles ung grant harribourras
Car entre la touelle qui nest pas de bourras
Et la temple & les cornes pourroit passer ung ras
Ou la greigneur souriz qui soit jusques a arras

Plusfort car suz leurs cornes entour le hanepel
Senglent estroit leurs testes dun las ou dun chapel
Pour leur front deffronnier pour desrider la pel
Dieux se je ment ou non a garant en appel

Ne le font mie toutes mais aucunes le font
Quant dieux & maladie les ride gaste ou font
Dieux les fist une foiz mais elles se deffont
Non font pas a voir dire mais elles se contrefont

Or en ya aucunes qui couloure se veulent
Quoy font ne scay quel chose je ne scay quelz y meulent
Je ne scay se des mors sesjoissent ou deulent
Mais leurs visaiges sont plus luisans quilz ne seulent

HS / Vu 39 -

Pour dieu de trop mirer leurs affaiz nous gardon
Car plus poingnent et percent que ortie ne chardon
Je ne suis mie pleige se trop les esgardon
Que nous ny soions pris come lart au lardon
Tant sont les savoureuses en venir en aler
En sadaier des bouches en regars en parler
Quil en estuet souvent les plus haulx devaler
Les plus fermes fremir. les plus sains mesaler
Toute jour font et treuvent nouvelles mignoties
De guignier de pignier destre par rains fournies
Delles hault secourcier pour estre moins honnies
Destre aux plus haultes femmes de paremens unies
Certes nulz telz excés a bourgoise navienent
Car leurs chaitifs mariz qui de ce les soustienent
Usurier ou pieur toute jour en devienent
Par quoy les sales ames en enfer droit sen vienent
Elles font mal du faire et eulx pis du souffrir
Car quant de bon gaaing ne les puent souffrir
Certes ains les devroient toutes laissier bouffir
Que leurs ames par elles aux deables offrir
Dieux soubzmist femme a homme et voult quil fust ses chiefs
Quant il est aultrement cest honte et meschiefs
Pou en souvient aux dames des coups et des meschiefs
Mais quassez ayent robbes joyaulx et aourne chiefs
Il na si vaillant homme de paris jusqua tours
Soit conte ou roys ou ducs prince ou senatours
Pour quoy elles laissassent leurs curieux atours
Ains se laisseroient batre autant com len bat ours
Bien se passent a pou de boire ou de mengier
Mais quant se veult faire hair ou laidengier
Ou avoir gronges et tences ou riottes et dangier
Joyaulx ne beles robes ne les fait estrangier
Je dy toutes ces choses pour ce quelles les baillent
Et que mieulx se congnoissent en quoy elles deffaillent
Et que ceulx qui pour eulx dauques a neant aillent
Restraingnent leurs folies ains que plus avant aillent
De leur lo quilz apreingnent le chant de la bergiere
Ou la gent qui braiollent dient tournez arriere
Je me tairay atant dendroit ceste matiere

HS / Vu 39 -

Car les femmes espoir ne lont mie trop chiere
Et se je le dy mille ne le desmueille
Mais droit est que chascun de tout exces se dueille
Si leur pry que chascun en bon gre le recueille
Car ce nest pas par maniere pour mal que je le vueille
Je ne dy rien par ire ne par couroucement
Fors ce que le commun en voit communement
Nest ne juge pas de leur entendement
Car bon compte en rendront a dieu se je ne ment
Espoir quelles le font en bonne entention
Pour garder leurs maris de fornication
Mais se dieux prant en gre leur contemplation
Il fera sil luy plaist aux mors redemption
Pour loffrande des mors priz se cest incident
Quen ne doibt pas tenir a mauvais accident
Car mieulx me vauldroit estre espoir en occident
Que mal dire souffrisse ma bouche ne my dent
Ainsi offrent les dames pour les mors ilz font bien
Car mieulx vault ainsi faire que len nen fist rien
Aumosne en il mieulx au prestre parroissien
Et au mort se dieu plaist Mais je ne scay combien
Neporquant je scay bien que len ne fait memoire
Que pour ceulx seulement qui sont en purgatoire
Car les ames sont lassus en pardurable gloire
Mais aux dampnez ne vault bien quen fait ne poire
Et pour ce quen ne scet qui est dampnez ou saulx
Ordonna saincte eglise que len priast pour saulx
Qui attendent mercy cest le meilleur consaulx
Qui a tout crestien est commun et consaulx
Du salut de tous ceulx avons bonne esperance
Qui trespassent en foy ou en vraye esperance
Pour quil appere en eulx signe de repentence
Tousjours devons prier de leur delivrance
Et se noz oraisons espoir ne leur valoient
Euz ceulx qui grace attendent dessus nous retourroient
Prieres ne se perdent ne bienffaiz quelz quilz soient
Pour ce font ceulx trop bien qui tousjours de cuer proient
Car qui pour aultruy prie soy mesmes noblie
Ains se gecte de pechie qui tout taint et trouble

HS / Vu 39 -

Et puis est en est memoire sa fin ⁊ son obeye
Nettement tient son cueur qui ainsi le forbie
Mais il convient trois choses a empetrer priere
Il convient avoir grace il convient quen requiere
Chose qui soit resnable ⁊ avienne ⁊ afiere
Et si convient avoir du requerre maniere
Qui a grace ⁊ qui prie amesureement
Et qui parle bel ⁊ aviseement
Prier puet ⁊ requerre tousiours priveement
Mais que cil qui de prie ait bon entendement
Et dieux set ⁊ congnoist dit ⁊ pensee ⁊ fait
Il a tout il puet tout folz est qui luy meffait
Si ne veult rien ne puet et quanquil veult est fait
Ne riens quil vueille faire ne puet estre deffait
Il est courtois ⁊ larges toutes bontez luy duisent
Tous les biens quelz quilz soient en luy sont ⁊ reluisent
Et tout cilz qui bien servent ⁊ font en luy le prisent
Requerons nous aurons se pechiez ne nous nuysent
Mettons nous en estat que dieu nous doye oir
Ne nous laissons couver en pechie ne voir
Pechie qui trop si laisse si puet si esplouir
Homme ⁊ femme qua paine peut puis de soy joir
Qui pechie mortel couve il est mors ⁊ ravis
Pechie monte plus tost quadecerez ne qua viz
Tantost qui ne sequierte est rompu ⁊ graviz
Car pechie attrait aultre ce dit le roys davidz
Male herbe croist tantost ce dit len en proverbe
Et ce que elle conquest estaint qui ne la cerbe
Maint bel jardin sen pert ⁊ mainte belle herbe
Nul ne doit alechier mal arbre ne mal herbe
Nulle herbe ne fait pis que font mortelz pechiez
Car il nest homme qui vive tant soit bien entechiez
Et dun seul mortel vice est souillez ⁊ tachiez
Que tout le bien de luy ne soit mort ⁊ chaciez
Et puis quun seul pechie mortel tant nous encombre
Que feront ceulx ⁊ celles qui en ont fait sans nombre
Qui vivent en tenebres ⁊ en mort ⁊ en nombre
Certes trop ont affaire se dieu ne les desencombre
Na pas petit a faire se maist saint denis

Qui petit jusqua ore sest a bien faire mis
Il scet bien que son temps nest pas encor demis
Et qui puet peu de soy & a fors ennemis
Ainsi est il de nous vrayment comme je dy
Se nous scavions combien nous avons dieu laidy
Et combien de bien faire nous sommes refroidi
Nous verrons clerement que ce point ne mesdi
Noz pechiez si sont grans & nre vie est briefue
Nest mye de cent vng qui son aage acheue
Non pourtant li deables de toutes pars nous grieue
Et la char & le monde les yeulx du cuer nous creue
Le monde nous attrait & la char nous tourmente
Le deable leur ayde qui par dedans nous tempte
En assault toute jour dix foiz ou .xx. ou .xxx.
Pour ce quil a paour que cuer ne se repente
Ces trois murtriers nous maintient maite guerre diuerse
Qui la paix de noz cuers tumbe & trouble & verse
Moult est en grant peril qui entre eulx conuerse
Car cest ore vne chose trop pesme & trop diuerse
Le pieur ennemi de tous sont li prime
Et ces trois sont a nous si comun & si fine
Et de nous decepuoir si duit & subtime
Que nous sommes par eulx presque tout chaitiue
La char nous est si pres que plus pres ne puet estre
Car en char nous esteuet viure mourir & naistre
Le monde nous actaint a dextre & a senestre
Deable court part tout sans frain & sans cheuestre
Puis quilz nous sont sy pres et quilz sont telz & tant
Et quilz sont dun accort a nre mort traittant
Doions pour nous mesmes si saige & si guettant
Tant com nous sommes vifz sain & en estant
Nous sommes trop subtilz aux choses de ce monde
En congnoistre en acquerre tant que tout surhabonde
Et si sommes certain que ce ne vault vne onde
Ains repaire a neant comme le chant de laronde
Eslevons noz engins & noz affections
Noz cuers & noz pensees & noz deuotions
A dieu & a ses oeuures et illec nous fions
Mettons le de cuer & aymons & prions

Priere a grant vertu / et si vous diray quelle
Elle purge et nettoye / elle doubte / elle cele
Elle se joint a dieu / elle respont soubz scele
Priere est si grant chose que nen scay nulle autele
Priere doulce et humble embrasee et devote
Se joint si pres de dieu et acointe et acoste
Que du cuer dont elle est toute mauvaistie oste
Char et monde et diable et fait de dieu son hoste
Priere va a dieu plustost que vent ne vole
Plustost court et racourt que ne tourne une mole
Quanquelle veult empetre du souverain apostolle
Seul a seul y raisonne seul a seul y parolle
Trop est grant et puissant la vertu doroison
De dieu et de ses joyes est par li achoiz hom
Trop est folz qui les pert par petite achoison
Car tous les biens du mond lui met en sa cloison
Ceulx qui les bonnes oeuvres ont par pechie estainctes
Doibvent honteux estre et humbles en faisant leurs complainctes
Qua dieu prie et sa mere et ses sains et ses sainctes
Jamais si loing de dieu quil ne viengne aux attainctes
Oraison nous empetre vertu de congnoissance
Oraison nous empetre grace et repentance
Oraison nous empetre de tous maulx alegence
Nulz homme ne nulle femme ne doibt estre sans ce
Mais a soy peu prouffite et dieu petit honnoure
Qui pense ung et dit aultre puis dessoubz puis dessure
Len doibt avoir le cuer a ce quon dit et oeuvre
Car viande est perdue qui bien ne lassavoure
Ne se puet affermer ne que suz ung desgiel
Qui tient son cuer en terre et la langue au ciel
Nest mie belle chose que le cuer gise en fiel
Quant la langue parolle de doulceur et de miel
Quant ta parolle est blanche et ta pensee est fauve
Tu volles en tenebres comme une souriz chauve
Telz prieres ne valent une fueille de mauve
Car du cuer doit issir / ce qui nous dampne / ou sauve
Que te vault quant a dieu les mouvoir de tes levres
Quant le tien cuer ne pense qua moutons ou a chievres
Ta langue nest pas saine quant ton cuer a les fievres

Et dieu congnoist tantost quant lun de lautre seuree
Se tu veulx que dieu preigne entre tes oraisons
Ne pense pas que elle vauldra en foinoisons
Car se de dieu ne vient tes biens et ta saisons
Petit te puet estre en laines nen toisons
Se tu metz tout ton cuer a compter une fable
Ou a emplir ton ventre quant tu siez a ta table
Moult le doiz ore avoir ferme et estable
A dieu quant tu le pries cest chose veritable
Dieux est li franc oyseaulx qui ne veult de sa proye
Que le cuer proprement sans gesier et sans foye
La prent dieu son repos son confort et sa joye
Et tout le remenant ne prise ung poy de croye
Ha dieux sil na le cuer ne sera bien peuz
Car par dieu et pour dieu fut fait et esleuz
Ou cuer est dieux ainz ou cuer est dieu receuz
Ou cuer est dieu servi loez et congneuz
Se nous pension bien com grant chose est de cuer
Pour pere ne pour mere pour frere ne pour suer
Ne pour tretout le monde ne ferion tel fuer
Et si laventurons souvent a trop grever puer
Cuer est la greigneur chose qui soit cest chose chiere
Que par le tres doulz cuer de sa tres doulce mere
Vint le filz dieu en terre de la destre son pere
Et pour noz ames gaaigner voult souffrir mort amere
Cuer rent a dieu les ames cuer gouverne les corps
Cuer recorde et apaise a dieu tous noz descors
Par le cuer nous est dieux doulz et misericors
Cuer sans comparaison vault mieulx quargent ne ors
Et puis que cuer est tel et de si grant valleur
Donne le tout a dieu fraiz et en sa challeur
Car dieu nen avroit cure sil tournoit en paleur
Ne se si adversaire le tenoient a leur
Dieux na cure de cuer froit et pale et pourry
Ce nest pas don pour dieu. Ame est pour maufez horry
Tu qui morz ne te garde de moy ne te sourry
Car mal fuz onques ne se tel cuer as nourry
Dieu ne prant nulle riens chose morte et pourrye
Ne ne veult demourer en telle compaignie

HS / Vu 39 -

Cuer ne puet herbergier dieux en sa compaignie
Se toute aultre pensee n'est de luy forbannie
Se le cuer est charnel dieu est espiritable
Se le cuer est menteurres dieu est tres veritable
S'il est glouz et creux dieu est tres charitable
Nulz cueurs de deux contraires ne puet estre habitable
Cueur ne puet qu'un seul hoste ensemble hebergier
Pour ce doit l'en tenir a foul et a bergier
Qui veult dieu et pechie en son cuer enfergier
Nulz ne puet ces .ij. choses enclorre en son vergier
Le ciel sur toutes choses est de tresgrant espace
Et si n'y pot avoir le premier pechie place
Ains fondit en abisme plus tost qu'un roy de glace
Car il n'est riens au monde que dieu autretant hace
Le cueur devons hair tousjours mortel pechie
Dont moult de gent cest duel en sont mis entechie
Par droicte accoustumance si sont si alechie
Que dieu veoir ne pueent tant en sont ea eschie
Dieux ne fist pas pechie mais il fist toute chose
Dont est pechie neant ce n'y fay aultre glose
Et puis qu'il est ainsi pour veoir dire vous ose
Que qui gist en pechie en neant se repose
Savons ce que dieu het car je scay vrayment
Que rien ne luy desplaist fors pechie seulement
Et si suis tout certain ou l'escripture ment
Que nous ne pouons perdre paradis aultrement
Dieu crea toutes choses pour valoir non pour nuyre
Mais pechie ne vault rien ains est pour tout destruire
Il semble aux sotte gens qu'en si puet trop deduire
Mais tout ce n'est pas or qu'en voit par dehors luire
Il n'est cuer pour qu'il ait sens et discrecion
Qui ne doye en pechie puire deception
Car l'en tu sent apres cent tans d'affliction
Que l'en n'ot pardevant de delectation
Indes dure la lime ades dure li vers
Qui mort la conscience du long et du travers
Nulz este tant soit chaulx ne nulz tres fort yvers
Ne nul aultre turment n'est au cuer si divers
Conscience est la gruette qui gruette le chastel

Ja si poure ny serra pechie de son martel
Quelle ne tourne a dieu plustost quun quarrel
Et enuise et destruire quanquil a ou platel
Conscience ne laisse cuer pecheour durer
Ja pechie si tresfort ny vouldra pasturer
Quelle ne crye harou sans soy asseurer
Pour ce la nous voult dieux en noz cueurs emmurer
Nulle riens forsque dieu ne puet percier la haye
Quelle puist auoir paix jusquatant que la playe
Soit sainte et reclose par contricion vraye
Riens ne la grieue tant com quant dieu la delaye
Jusquatant que le cuer se repente et congnoisse
Ne li lest conscience jour viure sans angoisse
Conscience le foule conscience le froisse
Conscience le point plus que tranes ne broisse
Jacobins nous tesmoignent si font frere meneur
Que cest la riens qui soit plus ennuie nostre seigneur
Et dieux la croit et ayme et le fait vng honneur
Si grant que ce ne croit qui puist estre greigneur
Preigne soy chascun garde quil fait et quil fera
Et soit tousiours certain que dieu le jugera
Ainsi com conscience le le encusera
Car nul du contraire encontre ne fera
La ny aura mestier barat ne impacience
Car dieux qui est fontaine de toute pacience
Fera son jugement de nostre conscience
Qui ne tesmoignera riens fors de conscience
Elle a par tout este bien doit estre creue
Car a vie et a mort ne sest du cuer meue
Aincoys y fut aussi tost com raison conceue
Si doit estre sa preuue sans aultre receue
Certes si sera elle nul nen doit auoir doubte
Pour dieu et pour sa mere retenigne qui escoute
Il nest si mal sourt com cil qui ne veult oir goute
Ouurons noz cuers a dieu puis quil y hurte et boute
Moult nous est grant honneur dauoir tel compaignon
Trop sommes desdaigneux se nous le desdaignon
Car si tost com il entre forbannist le gaignon
Qui nous trait en enfer parmy le chaaignon

HS / Vu 39 -

Ce grant bien nous fait dieux / et aultres plus de cent
En sa doulce venue quant en noz cuers descent
Certe je me esmerveil comme cuer se consent
Aherberger aultre hoste quant si doulz hoste sent
Cueur qui les biens de dieu congnoist / et sa puissance
Et lengin au deable / et sa grant decepvance
Doit avoir dedans soy grant honte et grant amence
Quant le pieur recepte / et le meilleur hors lance
Il esteut que li uns ou li aultres y soit
Dont y doit cil mieulx estre qui lame nourrissoit
Que cil qui cuer et corps / et lame murtrissoit
Car dieu ny pourroit estre seul ne sen yssoit
Dieux comment dure cuer ou deables habite
Car cest des creatures toute la plus despite
La plus espouentable la plus vilz la plus toistre
Et la plus treshorrible qui puet estre descripte
Ainsi me vueille dieux au grant besoing aidier
Quil est trop plus horrible quen ne puet souhaidier
Mais ne men estuet mie trop longuement parler
Car ce doivent savoir toutes gens sans cuidier
Avec ce quil est laiz il est plains de tous vices
Car faire au pis quil puet est ses propres offices
Pour ce dit on et voire est que trop est folz et nices
Qui a son escient sen clost dedans ses lices
Qui en sa propre forme le vouldroit ou pourroit esgarder
Il istroit de son sens je croy sans tarder
Mais il scet ses malices si soubtillement farder
Que nul ne sen prent garde ou ne sen veult garder
Si le puet len bien faire qui faire le vouldroit
Car qui a la vertu doroison recourroit
Je suis certain que dieu si tost le secourroit
Que ja li ennemis froissier ne le pourroit
Dieux veult que len soit bon / dieux veult que len vaille
Dieux se nous nous aydons est en nostre bataille
Sil ne nous chault de nous / cuidez que a dieu en chaille
Nulz ne doibt ce dit len mengier qui ne travaille
Mengier ne bien avoir ne doit qui ne saide
Ainz tient de soy mesmes celluy pour homicide
Qui se pert par paresse que clers claiment accide

Cest ung pechie mortel dont pou de gens ont hide
Orgueil & honte & hideur doit a chascun comparoir
Qui se pert par parece car chascun doibt scavoir
Cil qui se veult ayder dieu fait bien son devoir
Se nous se voulons ne nous puet decepvoir
Toutesfoiz que diable te tempte ou contraire
Dorgueil ou de parece de luxure ou denvie
Dy tousiours non feray ou il ne me plaist mie
Et le te dy sur mame que sa force est faillie
Pense & dy — non feray et vrayment tu le vains
Et puis ne se pourra trop lever se levains
Li penser & li dire doibt estre pou grevains
Dont deables demeure vilz vaincu & vilains
Ou est le champion qui se laissast outrer
Pour penser non feray ou pour le demonstrer
Certes len debueroit dun tinel assonter
Qui pour si pou de chose se lairroit surmonter
Quant la temptacion dedans le cuer sembat
Sa deffension le refuse & debat
Dieux contre le dyable en ce point se combat
Ne dieux ne puet cheoir se le cuer ne labat
La cheste vilement ne nous soit reprouchee
Ne dieux ne se consente qua nous tant meschiet
Cest nostre champion par nostre faulte chiet
Car tout en retourneroit dessus nous la hachee
Quant dieu chiet cest adire que nous le deboutons
Noz cuers & noz pensees & nous y arrestons
Le dyable je dy quel chiet & nous cheons
Car ce qui est sien propre a tort li soustrons
Saint pol dit que nous sommes de dieu aydeurs
Non pour luy mais pour nous qui sommes pecheurs
Aydons luy & li nous & nayons pas paour
Car dieux pour nous sauver prist nom de sauveurs
Dieux se deult plus pour nous que nous ne nous doulons
Dieu nous veult plus de bien que nous ne nous voulons
Dieux nous est debonnaire plus quil nest ung coulons
Trop sommes aveuglez quant ainsi le troublons
Aymons ce qui nous ayme car nature le porte
Et a ce qui nous het cloons tousiours la porte

HS / Vu 39 -

Qui veons que deables quant il vient nous enhorte
Et coment come dieux quant il vient nous conforte
Quant deables y vient je dy quen sa venue
De tous maulz nous vest de tous maulz nous desnue
Car les yeulx de noz cuers nous cuevre dune nue
Qui de dieu & des siens nous toult la secourue
Quant li doulz Jhesucrist est mis en oubliance
En lamour de noz cuers doit estre la fiance
Tantost sault li deables en nous sans deffiance
Et devenons ses serfs par estroite aliance
Premierement se fist nostre consentement
Car de nous ne puet faire son vouloir aultrement
Lors nous fiert de sept vices mortelz parfondement
Puis de luy puis de lautre entre mesleement
Orguil ne luxure paresse ne avarice
Envie & glotonnie sont li mortel vice
Dont deable nous fiert & embrase & atise
Trop est hardy li home qui le cuer nen herice
Car se nous ne cheons par luy ou par les deux
Nous tumbons par les aultres car trop sommes en culx
Soutillement nous li trahistre hideux
Et sommes trop foibles cest dommages & deulz
De chun de ces vices que tres bien je avise
Nous tempte le deable en mainte soutil guise
Car il tempte dorgueil celluy qui trop se prise
Ou qui est bobancier ou qui aultrui desprise
Orguil desobeist orgueil fiert & guerroye
Orguil veult achever tout quanquil envoye
Tant ya de varietes qua paine les pourvoye
Toutes bien deviser ne jamais fait naroye
Ire le suyt de pres qui a plusieurs sions
Rancunes & haynes plaies & detrations
Murtres & homicides & aultres occisions
Et le pis que g y voye cest desperations
Avarice engendre une vil nourriture
Cermoyement rapine larrecin & usure
Toute ydolatrie qui selon lescripture
Lonneur du createur tolt a la creature
Ydolatrie vault autant com mescreance

HS / Vu 39 -

Cest quen avoir met toute sa creance
Qui tant le croit & ayme qua leur na beance
Cest ung trop vil pechie plain de meschance
Aver qui nayme dieu soy ne son prochain
En luy na charite ne quil a a ung chien
Car rien ne luy souffist ne ne peut dire rien
Ame perise adez a soy prent tout & tout retient
Du sien & de lautruy est aver par martire
Car du sien prendre a dueil & pour lautruy souspire
Il est de tel nature que qui bien le remire
Quil ne peut ung jour vivre sans envie & sans ire
Envie nest pas seule aincoys a grant compaignie
De mesdiz de corrouce dont elle est mehaignie
Soi mesmes destruit lordre vil rechinee
Tant se deult daultrui bien que tant sera lie
Mains maulz issent de envie sans ceulx que nous disons
Barat & tricheries haynes & trahisons
Trop de gens sont espriz de ces iiii toisons
Envie est ung pechie des grans que nous lisons
De paresse naissent negligence & oyseuse
Desplaisance de bien qui trop est perilleuse
Mauvaise accoustumance faintise loublieuse
Paresse nest de dieu ne daultrui curieuse
De glotonnye naissent & oultrage & yvresse
Et prodigalite qui est folle largesse
Aveuglement de cuer efforcee foiblesse
Glotonnie est ung vice qui trop de vertu blesse
Nul ne doibt affoiblir sa corporel substance
Pour boire jusqua yvre ne pour emplir sa panse
Mais par grant continence & par grant abstinence
De boire & de mengier pour faire sa penance
Luxure est ung pechie que glotonnie aluche
Et si le fait flamber plus cler que seiche buche
Cest ung feu enragie qui en trop de lieux se fiche
Moult est fermes & fors qui en ce ne trebuche
Luxure nest de rien endormie ne crampe
Par tout court par tout monte par tout ravit & rampe
Car glotonnie orde li fait ardoir sa lampe
Qui ne laisse de luy compter nul bon exemple

HS / Vu 39 -

Se pechie de luxure nest trop pres gardez
Len puet par tout crier vous ardez vous ardez
Presque trestout le monde en est engarbardez
Nulz ne se part si tost par tables ne par dez
Cest vng pechie a tous communaulx & moyens
Crestienne gent a Juifz & a payens
Tous nous y abutons quelque cha gayens
Tout soit ce se dieux plaist que par tous ny chaiens
Luxure regne en yeulx & en piedz & en mains
Et en bouche & en cueur qui nest mye du mains
Et briefment elle enuenime tous noz membres humains
Nulz nen est espargniez soit francois ou romains
Luxure a deux ardans qui tout le monde affollent
Cest charnel mouuement & deables qui vollent
Car les cinq sens du cuer qui le fol corps rigollent
De deliz folz & vains qui cognoissance tollent
Bouche mains & oreilles & les piedz font le pont
Par ou li ennemis en noz cueurs se repont
Qui par sa grant malice luxure couue & pont
Par les charnelz desirs quil entise & esmont
Ainsi nous enueniment la char & li deables
Par les baratz soubtilz couuers & oultrables
Car se li faulz trahistres pouoit estre veables
De rien quil en hortast il ne seroit creables
Ainsi naist du deable ceste temptacion
Et de nostre charoigne nostre indignacion
Et de nostre consent la consummacion
Par quoy luxure est mise a perdicion
Ainsi entre luxure qui a trop male entree
Et pioure maintenue & fin desesperee
Car quant acoustumance si est enuelopee
Honte & foy de dieu part comme chose aueuglee
Luxure est vng pechie q trop se laisse viure
Et vit jusqua la mort a paine sen deliure
Virgile & aristote en furent tant si yure
Que pou leur y valut leur engin & leurs liure
Dauid & salmon en furent deceu
Et maint aultre grant homme saige & apperceu
Qui se laisse endormir trop a les sens beu

HS / Vu 39 -

Car elle rent au deable double & treble treu
Luxure dampne au coup a tout le monde deux ames
Non pas tant seulement ces seigneurs ne ses dames
Mais tous les consentans soient hommes ou femmes
Luxure est ung pechie qui trop esprant les femmes
Luxure est contre dieu & contre mariage
Et contre chastete & contre pucellage
Contre religion soient demoniage
Ou au plus hault estat mectz de hermitage
Luxure emboe tout & tient si ne la lime
Car en tous les estas mort ou arroche ou pince
Dun duc fait ung vilain & dun vilain ung prince
Ce scevent ceulx & celles qui ont apris ce
Luxure confont tout la ou elle sacoutre
Car maint droit heritier desherite tout oultre
Et herite a grant tort maint bastart maint avoultre
Trop de maulx se tapissent par dessoubz ceste coutre
Luxure est si vil chose si orde & si despite
Quel nous puet plus assez quelle nous delicte
La paine en est sans fin & la joye est petite
De cest ort vil pechie se font li sodomite
Or avez vous oy les noms & la nature
Des vii pechiez mortelz & de leur nourriture
Par qui nous sommes tuit de perdre en adventure
Se la bonte de dieu ne nous prenoit en cure
Dont nul ne se doit trop en sa bonte fier
Combien quil soit preudhom mais soy humilier
Vers dieu de plus en plus & doulcement prier
Quant ennuy ne le puisse par pechie conchier
Car trop set li mauvais darguz & de cautelles
Pour les plussiors surnamer telz les veult il & teles
Car moult sefforce a ceulx quil tient entre ses eles
Quil trebusche en enfer sans fourchons & sans pelles
Trop li plaist quant il puet sainctes gens malbaillir
Et faire perdre grace & en pechie saillir
Aux mauvais ce li semble ne puet il pas faillir
Si ne luy chault pas moult de telz gens assaillir
Qui fort se cuit ou saige garde soy en tous costez
Car si tost com tel cuer sest aux pechiez frotez

HS / Vu 39 -

Sen est aucuneffoiz tous li plus assotez
Et qui ennuiz en puet puis estre ostez
Dont il est grant mestier que qui se sent en grace
Et il se veult garder quil pense souvent a ce
Et gart qhumilite hors du cuer ne lui glace
Car il nest rien et croy q mauuais autant hace
Toutes vertus se gardent en vraye humilite
Et prennent fondement en vraye charite
Ces .ij. ont sur les aultres greigneur auctorite
Pource que elles donnent force et seurte
Qui les a si les gart et qui non si les quiere
Pour faire bonnes oeuures et par doulce priere
Car nulz ne puet attaindre a la vraye lumiere
Sans ces deux sans les quelz nul na rien quil requiere
Andeux sont moult grans mais charite est graindre
Car que quil soit des aultres il esteuet ceste maindre
Sans fin en paradis ou nul ne se puet faindre
Damer tresardemment sans cesser sans reffraindre
La cesse le mistere desperer et de croire
Quant on voit ce quon croit et tient ce quen espoire
Amer dieu et veoir estre tousiours en gloire
Cest toute leur entente et toute leur memoire
Et tres doulz dieux, com cy a tres doulce vision
Ou len voit fait a fait dieu sans diuision
En trois vrayes personnes en sa vraye vision
Rien debuons desirer tel contemplation
La verrons nous la force de tous les sacremens
En dieu qui est de tous fin et commencemens
Ce ne puet cy comprandre humain entendemens
Tout soit ce que le croire soit nostre sauuemens.
La nous seront noz yeulx apperte apte ostension
De la diuinite de lincarnation
De la natiuite et de la passion
Du ressuscitement et de lascension
Sacremens et article seront la descouuert
Qua nostre congnoissance ny aura rien couuert
Quanque cy nous est cloz nous sera la ouuert
Quanque cy nous est fer nous sera la tout vert
La verrons le filz de dieu et sa tres doulce mere

Et son saint esprit & son glorieux pere
Et les ames sauvees dont chascune est plus clere
Sept tans que le souleil quant plus cler nous esclere
Et puis que tant est clere chascune ame sauvee
Moult aura grant clarte celle beneuree
Qui en son tresdoulz ventre porta celle ventree
Dont toute creature est si enluminee
Quielx seront sains & saintes aussi vous demange
Quelz cuidez vous que soient li ange & li archange
Langue ne pourroit dire ne pensee ne estrange
Leur clarte leur bonte leur purte leur louenge
Quel sera Jhesucrist en sa grant deitez
Que cuidez vous que soit la sainte trinitez
Pour dieu vous qui en grace vivez & habitez
Pensez ad ce souvent & vous y delitez
Pensez quest li deliz de tousiours remirer
Quenquon puet en ce siecle vouloir ne desirer
La devons tous & toutes tirer & aspirer
Et en ceste memoire de joye souspirer
Trop voit len voulentiers au monde ce quen ayme
Mais pou vault cil deduiz car ades y fault crayme
Cart vient & tost trespasse com ung petit de rayme
Pour ce nest pas bien sage qui son cuer trop y seme
Mais tuit cil qui cy ayment ou beent a amer
Damour nette & durable se doivent enflamer
Et dieu li ung pour lautre prier & reclamer
Qui le maint a la gloire ou ilz nont point damer
Puis que gens si sentreayment ont des ames pitie
Que len doibt plus amer que le corps la moitie
Toute la court du ciel prise leur amitie
Et de maint grant peril sont par ce respitie
Netz sont & amoureux tuit cil de celle court
Car nulle aultre monoye en paradis ne court
Tous les biens de ce monde nous semblent estre court
Mais leur joye amoureuse ne fault ne ne decourt
La verrons nous les angelz qui cy aval nous gardent
Que leur doulz createur ayment tant que tuit ardent
Sans cesser les contemplent & voient & esgardent
Dont toute seule heure de ce faire ne tardent

HS / Vu 39 -

Qui bien assavouroit quel chose dieu puet estre
Qui fist toutes les choses qui onques furent mestre
Qui tout a anourrir a garder & a pestre
L'en devroit bien tenir a seigneur & a mestre
Qui fermist le ciel le souleil & la lune
La beaute des estoilles dont nul n'en feroit une
L'arme l'air & la terre chascun homs & chascune
L'en devroit merveillier mais c'est chose commune
Toutes les oeuvres dieu sont trop esmerveillables
Et puis que telz merveilles fait es choses voyables
Croyons que trop greigneurs les fait es pardurables
Ne pourquant les commune sont les moins agreables
Nouve est & le ciel & la terre & les iiij elemens
Dureront sans prendre fin. Mais tout le mouvement
De toutes choses prennent vie & corrupement
Cesseront & seront purgie parfaitement
Mais toute leur beaulte qui cy tant nous delite
Tourra sur les sauvez que dieu prent a eslite
Et toute la vilte qui y est & habite
Tourra sur les dampnez qui tousjours seront triste
Pensons quantes plaisances peuent estre trouvees
En ces iiij elemens qui seront ordonnees
Toutes retourneront sur les ames sauvees
Et tristout le contraire sur les ames dampnees
Chault & froit sans mesure puture intollerables
Horreraux & tourmens vision de deables
Liver de conscience qui par trop est grevables
Deffaulte de tous biens toutes choses nuysables
Certes trop mal se fait en tel cloz enmurer
Ou il estuet par force en tel cloz demourer
Las comment y pourront ces orgueilleux durer
Qui ne peuent rien ne souffrir n'endurer
Que feront cil riche homme cil grant delicieux
Cil assis de ce monde cil grant luxurieux
Qui de leur vil charoigne sont si tres curieux
Quant toutes les angoisses courront la parmy eulx
Comment pourra gesir ou feu qui art & fume
Qui ne puet cy dormir fors que sur lit de plume
Comment pourra souffrir tous maulx en ung volume

HS / Vu 39 -

Qui ne puet cy dormir pour ung petit de rume
Comment pourra souffrir sur son ventre une mole
Qui ne puet cy souffrir une dure parolle
Car touz les vens denfer li courront par la gole
Et ne puet cy souffrir ung poy de vent qui vole
Vent et fouldre et tonnerre qui tout perse et entete
Feu gresle noif et glace et orage et tempeste
Les tourmentent adez des piedz jusqua la teste
Car enfer est tout comblez de tormens jusquau feste
Tourmens ya pour papes pour roys pour clergie
Pour faulz clercs. pour faulz lays et pour faulz reguliere
Pour les religieux et pour faulz seculiere.
Tourmens ya commune propres et singuliere.
Plus ya de tourmens quil na de fueilles ou tremble
Car les dampnez y sont tourmentez ce me semble
Aultrement cil qui tue aultrement cil qui emble
Las quant il men souvient trestout le cuer me tremble
Saucuns par folle amour se sont entredampnez
La seront mis ensemble forgez et encharnez
Batuz et desrompuz froissiez et esmiez
Et maudiront le jour quilz furent onques nez
Et ont pour leur amour perpetuel hayne
Pour leur joye soffert pour leur paix ataine
Et pour leur faulz delit tres destraingnant gehayne
Perilleuse est amour qui telle queue trayne
Tourmentez sont ensemble cilz qui cy sentreheent
Qui veoir ne se vueillent qui leur parolle veent
Et ces faulz usuriers qui la jornee gent heent
Et prestres qui tiennent qui pussent a lessier ne leur veent
Ceulx gens ne vont pas seulz en enfer le puant
Car leurs femmes et leurs hoirs vont apres eulx bruant
Ou ilz ne trouveront qui les aille chuant
Ainz seront tuit ensemble tourmente li truant
Ceulx gens qui sentredampnent selon mon opinion
Sont en la peine ensemble a leur confusion
Pour ce que devant eulx voyent loccasion
Et la cause certaine de leur dampnacion
Et se les amoureux ont espoir paine grande
Non pourtant dampnez sont nulz ne les en puet deffendre

Ne nulz qui soit envie ne souffreroit la cendre
Du feu qui sans estaindre les ardra la char tendre
Croyon que li pechie ne sont pas tout onny
Et que entre pecheurs seront trop plus pugny
Mais ceulx toutesvoyes nistront jamais du ny
Ou tout cil qui se boutent sont perdu et honny
La paine des chaitifz qui en enfer vont maindre
Est si grant que chascun souffrer cuide la graindre
Len ny oit que crier braire et gemir et geindre
Car le feu les destraint qui ne se puet estaindre
Tant les font les deables souffrir aspre hachie
Quil estuet que chascun son createur maudie
Ilz ne puent mourir si het chascun sa vie
Ne ne puent vouloir quilz ne refussent mye
Cy a fort chose a croire et si est veritable
Car la sentence dieu est si ferme et estable
Que puis quilz sont donne et livre au deable
Rien ne puent vouloir qui leur soit prouffitable
Pense a ce souvent car qui y penseroit
Sil estoit bon je croy quencor meilleur seroit
Et sil estoit mauvais il sen amenderoit
Et de ses voulentez moult se croy laisseroit
Femme et homme qui le jour une foiz seulement
Vuelt remembrer sa fin et continuement
Paradis et enfer et leur demainement
Ne doit estre dampne sil a entendement
Pensons quenfer est plain dangoisses et de vices
Et paradis de joyes et de toutes delices
Et que dieu est si franc si doulz et si propices
Que se nous y faillons je nous tien pour trop nices
Boutons nous entrerons demandons y donra
Querons nous trouverons voulons et y voulra
Ja sen nous ne demeure en luy ne demourra
Mais que len vueille en temps que temps valoir pourra
Nul ne scet quest bon vin qui bien ne le savoure
Assavourons bien dieu si desirerons leure
Que nous soyons o luy car trop plus nous demeure
Que mestier ne nous fust mais pechie nous court seure
Et sautime vouloit dire quamsi latins se sentent

HS / Vu 39 -

D amours quilz ne sen pueent partir je cuit quilz mentent
Mais ce sont les deables qui ainsi ges les temptent
Et leurs foibles courages qui trop tost si consentent
S en a paine & travail ame q̄ fol delit bienigne
Moult doit len plus pener a ce q̄ len sentreviengne
Et quant deable tempte q̄ len se contretiengne
Qui se sent en ce point de ces motz lui souviengne
G rant coust ne grant travail ne fault en ceste guerre
F orsque vigueur qui nestuet pas loing querre
Mais en son corps mesmes dedans sa propre terre
Plus ny fault forsque dieu devotement requerre
Par qui ce fait nyert ja si embabouynez
D amours ne dautre vice tant soit enracinez
Quen assez petit deuvre ne soit enluminez
Et de sa maladie gariz & terminez
Ne nous puet delaissier ce qui no⁹ fait pesance
Ne nulz ne puet guerpir ce qui no⁹ fait grevance
T ost oublie pechie qui ainsi le repente
Car rien ne greve tant com male acoustumance
Vse de pechier est si fort envenimee
Car il nest creature tant soit en dieu fermee
Selle hante souvent une aultre ou est hantee
Que pechie ne si glace ou male renommee
Quant deux tisons sentrebrulent souvent entrevoir
Parler ou compaignier ou longuement seoir
Trop leur a dieu donne grant force & grant pouoir
Silz se pueent garder longuement sans cheoir
La char & li deables sont si malicieux
Et si aduiseement est si contagieux
Qua peine puet nul estre si tres religieux
Qui ne branle en ce point soit abbe ou prieux
Len puet tous aultres vices en combatant destruire
Mais il estuet cestui especialment fuire
Car son feu & sa flambe fait si pres de luy bruire
Car nul qui pres sen tiengne ne sen part sans luy cuire
Car ja tant ny aura desperitalite
Sil ne fuit & eschieve toute opportunite
Et tousjours aysement sicomme jay dit c
Que mort ne si embate de la carnalite

HS / Vu 39 -

Fuyons en combatant combatons en fuiant
Et esperons que dieu nous soit de pres suyant
Et sil tarde a la foiz ne nous voise ennuyant
Ains soyons victorieux contre le soudoyant
Cil puissant roy de gloire qui sans fin regne et vie
Qui tout ains que riens fust sot et congneut et vie
Qui tout puet et soustient et gouverne et chevie
Vueille garder noz cueurs jusques a la devie
La vierge glorieuse qui glorieusement
Lenfanta vierge apres vierge au commencement
Li fist come mere son doulz commandement
Et li prie come fille de nre sauvement
Vierge tres gracieuse de toutes graces plaine
Vierge qui nas pareille premiere ne derraine
Clere estoille de mer com nomme tresmontaine
Maine nous en conduit a la fore souveraine
Vierge doulce a laquelle nulle ne se compere
Vierge fille ton filz vierge mere ton pere
Naure nous des cinq playes ton filz si quil y pere
Qui son glorieux sang en noz cuers boulle et pere
Vierge qui du corps dieu ton filz tenrement curas
Qui le doulz fruit de vie en tes flans meuras
Dont toute lamertume du monde assavouras
Ne nous oublie mie la cause de nous as
Dame de paradis royne couronnee
Tresoriere de grace avant sainte que nee
De la grace de dieu avant predestinee
Benoiste soit leure que tu nous fus donnee
Dame en qui beaulte tout paradis se mire
Dame la qui bonte langue ne puet descrire
Tant a de bien en toy qua nul ne puet suffire
Tu es mere de dieu nul ne te puet mieulx dire
Cest la greigneur honneur que nulle puisse faire
Cest la chose qui plus te plaist et te doibt plaire
Pour ce te suppli mere dieu debonnaire
Que tu par ton saint nom nous vueille a toy traire
Pour ce es tu mere de dieu que de nous pitie ayes
Dont plus fiablement te pry que tu nous oyes
Et que tu nous empetres les souveraines joyes

HS / Vu 39 -

Encontre lennemy nre deffense soyes
Tres doulce mere dieu se je et te reprouche
Tu ny as vilennie ne blasme ne reprouche
Ains est ton grant honneur se qui plus pres te touche
Pource sen enhardissent et mon cuer et ma bouche
Tu sces ma voulente tu sces mentencion
Pource te suppli je par grant affection
Que tu si nous empetres vraye remission
Et lassus avec toy gloire et redemption
Ceste vision no⁹ vueille conoyer
La court de paradis qui en vueille prier
Ton filz qui est le pris de tout me loyer
La sainte trinite la nous vueille octroyer
Se je dy gaires plus je me doubt quil ennuyt
Aux oyans cui dieux doint joye et sante ennuyt
Car a seul escouter trop forment en ennuyt
Qui met .x. jours a dire ce quil puet dire en huyt
Li pluseurs sesioyssent de briefte orendroit
Et la prolixite ennuye en tout endroit
Pource estuet souvent taire ou soit tort ou soit droit
Mainte bonne parolle plus quil nest convendroit
On dit communement que beau parler ennuye
Et que qui a trop vent que dieux lui donne pluye
Si vault mieulx ce me semble que ennuy taire me desduye
Que je par trop parler ce que jay fait destruye
Et sil ya nul bien en la gloire dieu aille
Et au salut de mame et aux escoutans baille
Et du mal sil y est le⁹ pry quil ne le⁹ chaille
Mais retiennent le grain et jettent hors la paille
Le bien soit mis a oeuvre et li mal oubliez
Et du bien qui y est dieux en soit merciez
Si vous pry tous et toutes que vo⁹ po² moy priez
Celluy qui fut po² nous en croix crucifiez
Cy fineray mon dit ou nom de Jhucrist
Et chascun qui lorra mercye en Jhucrist
Et li prie humblement que nous soions escript
Ou saint livre de vie que il mesmes escript

Cy fine le testament . mᵉ Jehan de mehun

180

HS / Vu 39 -

Le tresor que fist Mre Jehan de Mehun

O glorieuse trinite
Une essence en vraye unite
En trois singuliers personnes
O glorieuse deite
En souveraine majeste
Qui vng dieu de toutes pars sommes
Qui toutes choses feiz bonnes
Qui les .iiij. elemens es formes
Qui regnes en eternite
Qui vivre et entendement donnes
Et tous tes biens nous habandonnes
Ayde moy a ce ditte
Tu es cil dieu qui tout feiz
Qui char en la vierge preiz
Sans sa virginite mal mectre
Dieu et homme en vng corps meiz
Et a la loy te soubzmeiz
La loy ne te pouoit soubzmectre
Car circoncis fuz a la lettre
Et baptise pour nous desmectre
Du pechie que tu mandeiz
Nulz ne se pouoit entremectre
Fors toy de ce pechie remectre
Par quoy a toy nous acqueiz
Moult de voyes peusses querre
Sil te pleust pour nous acquerre
Mais ceste fut plus convenable
A mouvoir vertueuse guerre
Pour nostre adversaire conquerre
Si nous doit estre souvenable
Et a deux mains entreprenable
Pour la grant joye permanable
Gaigner qui nest pas en terre
Ains y est le monde et le deable

HS / Vu 39 -

Sa ascension dauctorite
Sa venue judicatoire
Ou les bons seront mis en gloire
Et li mal en aduersite
Tenons donc po[ur] vray fondem[en]t
De Ihucrist le naissement
Le baptesme la passion
Le descens le suscitement
Lascension le jugement
De ce siecle et diuision
Qui sera consummation
De humaine creation
Quant les bons sans departem[en]t
Auront joyeuse vision
Et les mauuais confusion
Qui durra pardurablement
Ces sept choses cil sept article

Cest le pouoir des sept planetes
Quon nomme estoilles erratiques
Cest la vertueuse septaine
Cest la misterial sepmaine
Qui parfaictement signifie
Le cours de n[ost]re vie humaine
Ce sont les sept dons de demaine
Du saint esprit cest la hie
Qui froisse desfont et esmye
Orgueil et ire ou dieu nest mie
Et gloutonnie la vilaine
Luxure paresse et enuie
Et auarice la durtie
Et toute le[u]r force vaine
Sept signaulx y a en ung liure
Que dieu qui sist ou trosne liure
A laignel qui sept cornes a
Et sept yeulx mais nul q[ui] peust liure

HS / Vu 39 -

Lors cil qui de mort voult reimbre
Aux signes ouvrir ne desa
Mais cil tous sept ouvers les a
Dont saint Jehan se rapaisa
Qui le mistere voult descripre
De laignel que Judas baisa
Qui pour nous tant se mesaisa
Quil nous fussions de mort delivre
Ces sept articles de foy vraye
Qui dessent quanque pechie playe
Sont signez en maintes guises
Salmon son temple en estaye
Sus sept pillers mais la gent laye
Nont par telz figures aprises
Saint Jehan en fait ses devises
De sept angelz. De sept eglises
De sept chandeliers ou dieu raye
De sept estoilles de dieu prises
De sept lampes ou trosne assises
Ou toute charite se essaye
Y ra en septlieux sept louanges
Et sept buismes et sept anges
Businans successivement
Monstrans les visions estranges
Qui sont se vraye foy ne changes
Des sept articles fondement
Celuy doiz parfondement
Lors ressourdront les mors des fanges
De terre en leur corps proprement
Et en leurs ames ensement
En erreur de foy ne ten fanges
Ces septanes que jay nommees
Ne sont pas fables controuvees
De blanche fleur ne desglantine
Mais sont visions esprouvees
A noz saintz peres demonstrees
Par inspiration divine
Toutes naissans dune racine
Qui est de vraye foy medicine

Que les ames rent terminees
Qui par foy les purge et affine
Et par euvre vraye et fine
Les rent devant dieu affinees
Ces saintes septaines sans doubte
Qui comprennent nostre foy toute
Qui en esperant la mere goute
Qui en verite et en figure
Si la savoure bien et goute
Selon nostre sainte escripture
Crement nostre vie seure
Et nostre maniere meure
Et purge toute mortel goute
Cest une divine armeure
Qui devers dieu nous asseure
Qui ce ne croit il ne voit goute
Toutes certes ne voit il point
Ame est aveuglee en ce point
Quant aux yeulx de lentendement
Car dieu de ces .vij. poins nous poinct
Cest armeure et ce pourpoint
Cest une garantissement
Contre tout rivalissement
Pour ce veuil singulierement
Parler de chascun point a point
Car si affectueusement
Ne siet si savoureusement
Riens que je saiche ne ne poinct

HS / Vu 39 -

De la naissence nostre seigneur

O tres glorieuse naissance
Qui humilias la puissance
A qui nulle ne se compere
Qui feiz du sene dieu enfant
Qui desordonnas ordonnance
Quant tu feiz de fille mere
Et de vierge pure et clere
Homme de dieu filz de pere
Et de mortel eternel aliance
Ceulx qui virent ce saint mistere
Ne voulderent ce que j'ay dit taire
Trois mil ans et plus devant ce
Moyse qui la loy ordonna
Foy certaine y antonna
Couverte de sermonces
Saint abraham la reforma
Qui la circoncisionna
Apres vindrent les prophetes
David daniel ysaye
Ezechiel et jeremie
Et maint aultre en sermonna
Leurs parolles sont auterites
En ung baptesme tesmoignees
Quant la voix du pere y tonna

Puis que dieu entrer y daigna
Tout le monde estoit periz
Ne bien qui fust fait n'estoit meriz
Quant le doulx filz dieu se baigna
Dieu le pere l'acompaigna
Qui telz motz sur le baing dit a
Vez le cest mon filz cheriz
Ce saint sacrement impraigna
Le coulon qui ce enseigna
Com vray dieux et saintz espritz
Fontaine vivificative
Sainte sauve regenerative
Fleuve de remede final
Clere onde purificative
Du viel homme renovative
Qui par le pechie criminal
Espandi de son orinal
Pour tout le vice originel
Chargie de paine obligative
Mais la vertu medicinal
Du fruit du ventre virginal
Donna ceste sauve purgative
Glorieux fleuve glorieuse eaue
Qui lavas ce que adam et eue
Ont par le pechie ordoye
Tu trouvas ou chastel la sebue
Et metz en bustche seiche seue
Par les motz qui sont desploie
Sur toy par quoy ty soul doye
Sont en ung moment envoye
En la joye qui tout acheue
Tu es le filz dieu batoye
Par qui nous sommes nettoye
Ordure defermé et deleue
O com grant sacrement ny a
Quant la trinite dedia
Le baptiste oyant et voyant
Quant cil qui tout fist et cria
Noz pechiez y mondefia

HS / Vu 39 -

Et y receut le recreant
Et nous souffert du souffrant
Qui tous nous aloit atraiant
Par noz parens quil toucha
Coronez de ce ferme et creant
Car se affermé et creant
Que dieux nous y sanctifia
Moult a cy vertueux baptisme
Qui enta sans huille et sans cresme
Salut demouration terme
Q' tout peut sans nobre sans esme
Qui enchasse lesperit pesme
Par sa vertu puissant et digne
Qui partout rent lame benigne
Et encrait toute rien maligne
Et dignorent si la cresme
Qui la fait plus blanche que cigne
Et la seigne de son saint signe
Et la retient a soy mesme

Le iii.e article de la passion

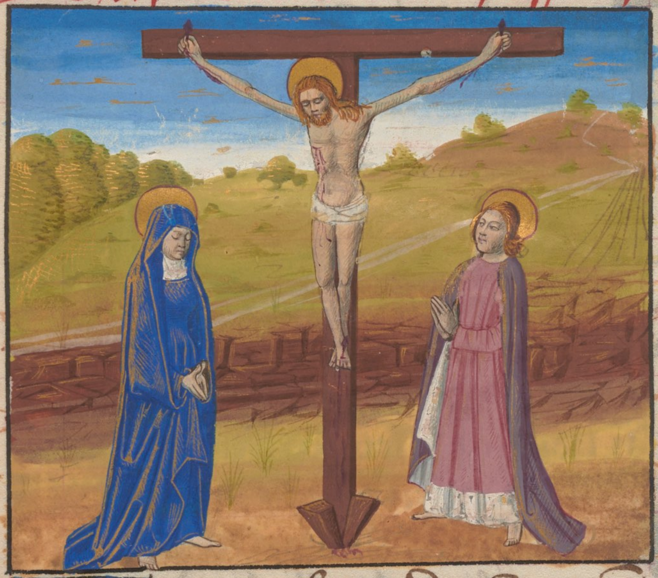

Or parlons du sacrement tiers
Ou je pense tant plus voulentiers
Quant il nous plus vault et prouffite
Cest li nostre greigneur venture
Et nostre amy le plus entiere
Et ou plus grant amour habite
Qui toutes noz debtes acquitte

Et nous redresse et hente
Qui nous adresse les doulz sentiers
Qui a mort par mort desconfitte
Qui a vie en son sang confite
Qui a fait quanquil est mestiers
Mestier fu a humain lignage
Que plus fort de luy meist en gaige
Souffisant pour luy acquittez
Verz dieu qui lot fait a symage
Qui paradis a heritage
Luy leuva pour luy delittez
Mais petit luy pot prouffitez
Pour eue et adam qui getez
En furent atout leur mesnage
Pource vint en terre habitez
Le filz dieu pour eulx heritez
Ou il souffrit de mort la rage
Mort tres angoisseuse et sans faintte
De vit et de vitoire entamte
Ou deite estoit couverte
Mort dure doulcement souffrette
Puissance de son gre offerte
Souveraine beaute estainte
Fort couverture desrouverte
Forteresse en cinq lieux ouverte
Pitie de toutte part empraintte
Tresdoulz dieu qui peut dignement
Parlez de ce saint sacrement
Ou tous les aultres ont vertu prise
Ou cil qui est dieu proprement
Sans fin et sans commencement
Sobliga pour mettre a iuise
Et qui pour nous si pour se prise
Qui la mort maistrise et iustise
Par effort de faulz iugement
Qui termine arbitrage et mise
Qui paye la paine commise
Du trespasse commandement
Adam par grant impacience

HS / Vu 39 -

Et par fole inobedience
Mordit le mors qui mort engendre
Pour ce vint par obedience
La vertu & la sapience
De dieu char en la vierge prendre
Puis se souffrit trahir & vendre
Batre lier cloer & pendre
Pour haulcier nre expedience
Son doulz coste ouvrir & fendre
Sa glorieuse ame a dieu rendre
En souveraine patience
Partout souffry po^r no^9 sauver
Torment fut pour nous mener
Aux deliz qui sont sans essoine
Ou nulz ne pouoit assener
Sans luy qui se laissa pener
Pour nous oster hors de la poine
Qui a mort pardurable maine
Partout fut trouvee sa broinne
Pour noz ennemis refrener
Ny ot emplastre ne cyronne
N'eny ot nerf ne os ne vaine
Deffendre ne restrener
Tous ses membres iusques au teste
Piedz mains bras coste & teste
Furent tous de sang arrouse
Pour laver sa gent & sa geste
Qui par leur coulpe manifeste
Estoient partout si house
Et si ort & si embouse
Que se le sang dont dit vous e
Ne feust iamais sain neust este
Aux noces du saint espouse
Nentrast homme rez ne touse
Pour priere ne po^r requeste
Pour dieu or ne vo^9 soit paresse
Dassavourer com grant aspresse
Dieu souffry en sa passion
Car qui au vray dire sadresse

Sa douleur & sa grant destresse
Fut sur toute estimation
Pour sa noble complextion
Qui souvent ceste affliction
Et pour plusfort cause a ce
Ce fu lamoureuse union
Dont la mort fist division
Ou meilleu^r point de sa ieunesse
Lame de son saint corps partit
Lui fist en tant grigneur martir
Quant lame plus le corps ama
Mais ceste amour fut sans mentir
Plus grant q cue^r ne puet sentir
Car saint esprit lenflama
Du doulz feu qui doulce flamme a
Qui fait amer sans repentir
Qui si conioint & afferma
Car deite si afferma
Pour tout sauver & garantir
Glorieux corps glorieuse ame
Couvert de dieu nez de fame
En humanite honnorant
Dieu se texi en ceste lame
Notee en croix come une chaine
Du precieux sang decourant
Qui amorty mort en mourant
Anianty pleur en plourant
Qui no^9 delivra de la flamme
Et du feu denfer devourant
En homme & secourant
Pour ame serve faire dame
Dieu qui vo^9 meut a ce vouloir
Pour quel cause offristes vous loir
De paradis a mort pour homme
Qui vous meut a tant vo^9 doloir
Pour voz ennemis desdoloir
Qui vous meut a porter la somme
Par les glorieux saintz de Romme
Vous ne meniasstes pas la pomme

HS / Vu 39 -

Ne nen donnastes le vouloir
Du mengier si me merveil comme
Nul qui soit ose cest la somme
Cuite que vous vueillez desvoloir
Saucun pour ses enfans endure
Aucune grant maladventure
Ou les amis pour les amis
Loyaulte et droit de nature
Font et tormgnent ceste couture
Par les poins que dieu y a mis
Mais se de son gre cest soubzmis
Dacomplir ce quil a promis
Et mourir a si grant laidure
Et prier pour ses ennemis
Qui le meffait le sont remis
Cest rage damour sans mesure
Nulz ne sen puet amesurer
A parfaictement mesurer
Lamour ihucrist et la mort
Nulz ne les puet si grans turer
Quil sen puist de riens parturer
Tant en tire quamour lamort
Car amour endurer lamort
Car la pomme et cil qui lamort
Qui bien le fret (?) coiectuvez
Firent tant quil contre mort
Qui constitute ne remort
Lamort souffrit pour mort curer
Samour fut si caritative
Et samort si admirative
Que nul engin ne puet attaindre
Ame esfrait que auec se cative
Car les nues issent de rive
Qui trop veult les crostes estraindre
Mais qui veult grappe a droit espraindre
La bonte du vin en est graindre
Et plus vertueuse et plus vive
Pour ce veult dieu ou meilleur maindre
Pour nous donner exemple a fraindre
Et laissier chose excessive
Saint pol qui set si haultement
Enseignt a savoir sobrement
Et non plus que assavoir comment
Assez set qui croit fermement
Et qui recoit simplement
Dieu qui tout puet et dont tout vient
Cuer puet tost errer laidement
Qui parler en veult aultrement
Quant de lamort dieu me souvient
Une pensee me seurvient
Ou je pense ententivement
Mais par trop parler se dement
Pouoirs et vouloirs et bontez
Ces trois tout en ung dieu comptez
Creerent toute creoison
Angelz a dieu plus hault montez
Et douez qui de neuf contez
Frant arbitre par lui roison
Meuz les plusieurs par mesproison
Et par orguilleuse achoison
Cheurent du touit a hontez
Et perdierent le ciel mais hom
Fut fait pour emplir leur maison
Qui char pure fu remontez
Li angele par soy se decut
Pour ce neust ne ne recut
Sauueur ne mediatour
Mais tantost contre homme conrut
Par crime car il apparcut
Que dieu lot fait de tel atour
Pour monter ou ciel en sa tour
Auec son tres doulz createur
Lors tempta homme et homme le crut
Pour ce lui donna curatour
Dieu le pere qui curatour
Par arbre et que arbre accrut
Helas pourquoy tant meschey
A homme quil desobey

HS / Vu 39 -

A Dieu qui bel & bon lot fait
Car tantost en pechie chey
Quant lot fait & beney
Ce fu bien de bien fait torfait
Car il mist en son vil coffret
La pomme que cil li offert
Que dieu avoit ja maley
Cy ot fort fruit & fort fait
Car le filz dieu pour le forfait
Ou il ne pecha enchey
Hee coulpe bien aventureuse
Qui de la mort dieu precieuse
Eustes lautes desserviz
Tu nous fuz trop contrariuse
Destraignant & contagieuse
Car tout le monde asserviz
Tu feiz serfz mors & serfs vifz
Dieu servy & tu desserviz
De gloire & de vie joieuse
Dieu mesmes de mort serviz
Qui a mort faulse le traime
Par la fine mort vertueuse
Ceste vertu par tout courut
Quant de soy mesmes secourut
Fors ceulx qui le croient & creurent
Car qui par foy ny accourut
Par meschance vil mourut
Et pires apres quavant furent
Ceulx qui ceste foy ne creurent
Et qui nen ont fait ce quilz durent
Car puis que le filz dieu parut
En char & ses beaulx faiz parurent
Parjur furent ceulx qui mescreurent
Car raison adonc fort courut
Fort courre est mieux droicte voye
Et cil se muse trop & desvoye

Sil ne le croit car il raloye
Les desvoyez & les convoye

A la gloire qui les promist
Ou tous les souhaiz assouvist
Ou nul nentre qui ne servist
Ne nentrera qui le forvoye
Cil qui tout gouverne & chevist
Qui vray dieu sans fin regne & vist
Nous doint que chascun la le voye
La les verrons nous cest la voye
Par bien ouvrer & par bien croire
Mais foy est la premiere porte
Dentrer en pardurable gloire
Lautre est bien ouvrer sans recroire
Car foy sans bien ouvrer avorte
Foy sans bonnes oeuvres est morte
Lune sans lautre est voye torte
En ceste vie transitoire
Quant lune avec lautre porte
Elle allege tout & conforte
Et oste enfer & purgatoire
Cil deux lieux sont faiz a punir
Ceulx qui y faillent a venir
A ces biens venirons ensemble
Qui peuent blanchir & brunir
Tout homme & femme & munir
Paradis ou dieu ce me semble
Que nul sil nest net ne ressemble
A vir les biens & assemble
Pour les sieges vuiz emplir
Car quanque ennemis y dessemble
Il estuet que dieu y rassemble
Ames que seule dore servir
Tu qui moz les yeulx du cuer euvres
Car vraye foy & bonnes oeuvres
Feront celle double assemblee
Et se par ce ne la recouvres
La en vain te excuse & euvres
Car ja ny sera acceptee
Excusacion ne escoutee
Ame est dampnee & la char boutee

HS / Vu 39 -

En enfer ou lit aux couleuvres
Qui puet cy estre recouvree
Et garantie et delivree
Se en ces foy et bonnes oeuvres
Foy esperance et amours
En homme et femme qui ont mours
Sont les .iii. vertus de salu.
Dediees de deux couleurs
Qui destournent des doulours
Ou coste dieu a grant palu
Qui de la chartre tantalu
Et de la maison dedalu
Nous eust hors ou tant a de tours
Se plus ne nous eust valu
Quil ne nous a de lui chalu
La fust de nous tous li retours
La retourner nous couvenoit
Par force quant homme ne tenoit
De quoy suffisamment paiez
Et le doulz filz dieu ne prenoit
Char dhomme et il ne le prenoit
Pour homme a son pere paiez
Pource se laissa il plaiez
Et son precieux sanc rayez
Car force damour le menoit
Tel fut nez qui sans delayez
Voult en croix souvent essayez
Qui son corps en croix souffreroit
Toutes vertus parfaitement
Dont les propre fondement
Sont en luy qui veult dire voir
Pource ama il plus briement
Et souffrit plus sensiblement
Quant vint a la mort recevoir
Car chascun puet appercevoir
Quil fist pour chascun son devoir
Qui pouoit avoir sauvement
Cest ce qui me fait concevoir
Que samour fut sans decevoir
Sur tout humain entendement
Avoir puet en sainte croix
Se de penser tu ne recroiz
De sa grant amour le mistere
Car se tu sur tant narroiz
Ou tes propres yeulx ne mescroiz
Il tent les bras hault a son pere
Son chief au peuple et a sa mere
Esquelz le fruit de sa priere
Descent aussi com ung estroiz
Qui fendit la dure pierre
Qui de biere et de mort amere
Ressourt maint mort a celle foiz
Les piedz pour nous aval descendent
Et du long de la croix sestendent
Vers terre pour fructifier
A ceulx qui son mistere entendent
Et sa doulce mercy attendent
Pour ceulx o lui crucifiez
Pour leurs ames justifiez
Pour amer et croire et fier
Qui leur vie et leurs vies deffendent
En luy doulcement meritez
Et luy tres humblement priez
Qui leurs cueurs pour luy en croix pendent
Quiconques qui en ceste croix se prent
Dont nest sauvement desprent
Ne puet ne ne doibt rien doubter
Qui des maulx passez se repent
Et aux maulx presens se souffrent
Quilz ne luy puissent riens grever
Au salut de saint esthever
Seur se puet coucher et lever
Qui son temps en tel vie despent
Car toutes bestes puet crever
Et son cueur jusquau vif laver
Pour guerir tous maulx de serpent
Toute morsure venimeuse
Guerist celle croix precieuse

HS / Vu 39 -

En terre qui la scet aguiser
Elle est riche et tres eureuse
Elle est en tous lieux planctureuse
Si com ne la puet espuiser
Tant y puist on prandre et puiser
Ce nest puys huy ne puis hier
Que croix est et fu vertueuse
Nul ne la pourroit partuiser
Ne son venin vermenuiser
Car elle est de tous vers tueuse
Croix fu du sanc dieu vermeillee
Dont une goute ou quelle chee
Pourroit nul monde rachapter
Croix fut par grant pourchacee
Croix fut avec dieu glorifiee
A qui rien ne puet contrester
Croix acquiste sans en doubter
Et quant elle est en cuer fichee
Diable ny puet pierre getter
Ne chiboter ne furetter
Car croix ne puet estre essartee
Croix ne doubte rezel ne force
Croix a fort cuer et forte escorce
Ne doubte deable char ne monde
Les fors frappe froisse et efforce
Les foibles conforte et enforce
Car tout effort en croix se fonde
Croix est la perriere et la fonde
Qui tout arvaliant parfonde
Car le sanc dieu li donne force
Lonctiue les haultz et parfonde
En tous lieux est de tous biens bonde
Car le deable ne craint tres fort ce
Croix ne puet estre desconfite
Car elle est du sanc dieu confite
Et qui ce scet et rechite
Avec dieu en la croix habite
Croix fut jadiz vilz et despite

Ains que le filz dieu si meist
Car qui adonc se meffeist
Croix de double mort loccist
Lune et lautre honteuse et vuiste
Le corps du larron mort preist
Lame jamais dieu ne veist
Car nul bien navoit lors merite
Rient quant a perdurable gloire
Nestoit devant croix meritoire
Mais ceste croix dont je vous dy
Nous edifia purgatoire
Qui rent peine consolatoire
A ceulx dont len chante au lundi
Car le filz dieu qui y pendi
Pour son sanc qui y espandy
Qui avoit vertu redemptoire
Tant y lutta et y pendy
Que la vie nous y rendy
Par mort qui ot de mort victoire
O mort de toutes mors non pere
A qui nulle ne se compere
Sans qui nul nest sauf ne sera
Nourrie ne fu quant li saint pere
Ouvrent et couvrent ce mistere
Ta vertu qui mort en fera
Qui tet crut ou croit ou croira
Ja ne mourra de mort amere
Car ta vertu le sauvera
Qui pouoir de tout sauver a
Tu nous es fille dame et mere
Ou par euvres se monstrera
Fille humble dame prouffitable
Mere advenant et advenable
Amour et amye amoureuse
Grace agreant et agreable
Pitie piteuse et pitable
Qui defendit victorieuse
Jusques en la chartre tenebreuse
Ou la lumiere glorieuse

HS / Vu 39 -

Et espandy et se fist voyable
A ceulx qui vie langoreuse
Menerent en vie joyeuse
Quant tu triumphas le deable

Le .iiij.e article cõe Jhucrist
descendit en enfer.

O com joyeuse descendue
Dargin lumiere fu rendue
A ceulx qui en tenebres estoient
Moult leur fut grant joye creue
Quant cil soffri a leur venue
Que si ardemment desiroient
De qui prophetisie avoient
Et sa descendue attendoient
Deux mil ans devant sa venue
Et croy q̃ maint deulx luy disoient
Tresdoulz sauveres noz yeulx voient
Nre prophetie advenue
David et ysayes
Ne furent pas seuls prophetes
Qui parloient de cest endroit
Ezechiel et Jheremies
Saint Jehan et saint zacharies
Qui bien savoient quil vendroit

Et qua eulx sauver entendroit
Escripvrent lors orendroit
Noz parolles sont autrees
Il nous promist q̃ char prendroit
Et que de nous luy souvendroit
Ces promesses sont accomplies
Qui veult en lescripture lire
Et les motz peser et eslire
Dont ce p̃nt article traitte
Il verra se bien les remire
Que trop de beaux motz peent dire
Li patriarche et li prophete
Quant virent sa clarte parfaitte
En quoy tout paradis se mire
Que sainte trinite a faitte
Dont toute clarte est extraitte
Car mille aultre clarte q̃ ceste
Ne puet a si grant fait suffire
O sainte ame deifiee
Qui hors ta char crucefiee
Tantost en enfer descendis
Droit a tagent mortifiee
Qui par toy fut vivifiee
Quant ceste clarte leur rendis
A ceulx deliurer entendis
Pour grace avoir et paradis
Si la feiz toute fiee
Habiter o toy vrais tendiz
Jusqua tant que tu ascendis
A la clarte glorifiee
Ô roy fu grant ta compassion
Souffrir pour les tiens passion
Et puis eulx tantost visiter
Et donner consolation
De toute tribulation
Et touldre et peines quitter
Et du limbe denfer gitter
Et en eulx par gloire habiter
Et du jour de lascension

HS / Vu 39 -

Monter es cieulx sans respiter
Et de ses faire heritez
En sa joyeuse intention
Or avez des articles quatre
Quil estuet croire sans debatre
Sans erreur et sans forvoyer
Huy mais me vueil ou quint esbatre
Car plus bel ne me puis esbatre
Ne mes temps mieulx employer
Quen parler et en remorer
De mon glorieux soldoier
Qui a ses coups se vint combatre
Pour moy en terre et guerroyer
Mes ennemis et foudroyer
Pour leur tresgrant orgueil abatre

De la resurrection Jhucrist

Le quint est quil ressuscita
Et plusieurs jours habita
En terre avec ses esleuz
Et plusieursfoiz les visita
Et repeut et administra
Car sil ne les eust veuz
Et visitez et repeuz
Mons en eust este creuz
Mais tant de biens leur recita
Que chascun deulx fust esmeuz
De ce quil fust recongneuz
Par grace qui les excita
Au cest saincte quarantaine
Apparut cest chose certaine
Le doulz filz dieu visiblement
A sa mere a la magdalene
A saint pere qui la sepmaine
Devant lot nye meement
Mais pource que du nyement
Ne versast en desesperement
Dont a luy pitie souveraine
Qui souffry son trebuschement
Pour ce quapres plus humblement
Se portast vers nature humaine
Le dieu qui fist tout pouoir
Ne eust laissie cestuy cheoir
Si grandement come il chey
Il cui dieu donna son pouoir
En terre et qui devoit seoir
Plus hault quoncques homs ne sey
Si com dieu mesmes ottry
Eust tant les pecheurs hay
Qua paine les daignast veoir
Ainsi feussions mort et trahy
Si quen ce ne luy meschey
Esprant dieu voir mescheoir
Ainsi apparut a saint pere
Jhucrist le filz dieu le pere
Apres sa resurrection
Laquelle il nous monstra si clere
Que deux disciple et tuit li frere
Orent telle operacion
Ceulz en peregrinacion
Quant il fist du pain fraction
Et li frere en mainte maniere
En mer en terre en mansion
Orent de luy cognicion
Par deux foiz que les huiz cloz yere
Hore et ense souvent le veoint

Ceulx quil amoit & qui lamoient
Mais la magdalene fut prime
Qui le dist a ceulx qui estoient
Repostz pour ce quilz se doubtoient
Des felons juifz plains de crime
Cest celle a qui dieu meisme
Dist se tu las oste dy me
Ou tu las mis. et luy bendoient
Les yeulx de pleur & de lacrime
Et aussi le sien cuer hautisme
Pour veoir ce quen desiroient
O glorieuse pecherresse
Glorieuse repenteresse

Glorieuse demonsteresse
De ce saint ressuscitement
Que tu veiz premierement
Se saincte escripture ne ment
Laquelle point nest menteresse
Tu lamoyes de cuer fermement
Et le queiz songneusement
Tant que tu en fuz trouveresse
Tu perseveras en querant
Tu queiz en perseverant
Sans toy cesser & sans retraire
Tu desiras en esperant
Tu esperas en desirant
Ce te fist rage damour faire
Qui te faisoit crier & braire
Et tant souffrir de contraire
En plourant & en souspirant
Que ton cuer ne povoit plus taire
Si en deschuz a attraire
La grace de dieu inspirant
O femme hardie & seure
Qui sur homme contre nature
Demouras sans toy departir
Ou ceulx que dieu a sepulture

Ot creez & pris en sa cure
Noserent a paine convertir
Et quil ot sans riens desmentir
Par sur par sydoine & par thir
Gouvernez en sa nourriture
Lesquelz noserent sans mentir
Adont o lui estre martir
Ains guerpirent sa sepulture
Toute seule iller te seulas
Si ne vueil encor estre las
De tes oeuvres magnifier
Par maintz pechiez te violas
Mais de coulpe en grant volas
Quant dieu te voult faire veillee
Et repentir & travaillee
Et tes saintes rains appareillee
Sur les piedz que tu arolas
En baiser les & en moillier
De tes lermes dont fuz couronnee
Deables que tu lors affolas
Quant pechie tot desordonnee
Tu fuz adonc si desfrenee
Que frain ne resne ne tenis
Mais quant dieu te ot resfrenee
Tu fuz lors toute forsenee
De repentence ou tu venis
Et tant telle soustenis
Toute y deschuz & fenis
Sans faillir heure ne journee
De tous pechiez lors te tenis
Et toutes vertus maintenis
Tant que de tout fuz pardonnee
Ainsi jhesucrist te monda
Qui par toy monstre au monde a
Nul ne nulle ne desespoire
Car sen toy pechie habonda
Si grant grace sur habonda
Que blanche fuz qui estoies noire
Tu feiz en ton purgatoire

Car ton charbon devint yuoire
Par dieu qui si te feconda
Damer desperer z de croire
Que la greigneur es en sa gloire
Fors celle ou tout bien se fonda
Celle est de si tres grant gradesse
Quautre grande² ne si adresse
En ciel en terre nautre part
Toute aultre grande² est moindresse
Vers la sienne fors la haultesse
De son filz qui tonne z espart
Cil na pas grande² de sou part
Mais la si grant quil en depart
A sa mere a si grant largesse
Quel en redonne z depart
Si quelle sespant z espart
Par tout ne point ne sen estresse
Ceste dame seule z non aultre
A grace grande² sans deffaulte
Car elle la selon la lettre
Longue z lee parfonde z haulte
Car son filz qui a droit la haulte
Et de ses vertus en luy mettre
Et par luy grace no⁹ promettre
Et soy mesmes z luy soubzmettre
La fist si tres fferme z si caute
Quonques ne se pot entremettre
Pechie de rien en lui mal mettre
Ne li pot donner assaulte
Vierge fuz toutes esleue
De toutes vertus pourueue
Pour est que saint pere z marie
Magdalene orent la veue
De ton saint filz z la venue
Tantost quil vint de mort a vie
Tu qui fuz sa greigneur amie
Et de sa mort plus amortie
Et de son glaiue au cue² ferue
Deussiez estre pen en doubt mie
De luy la premiere esioye
Tout sen soit listoire teue
Samo² z foy z esperance
Porent plus tost donner mostrance
De ton filz a hom̃e z a feme
Tu en euz telle habondance
Et de samo² si grant greuance
Que son glaiue te perca lame
Amo² qui tout art z enflame
Qui en toy ardoit a grãt flame
Fist tout muer par violance
Quant cil qui es mere z dame
Fille z ancelle z clere fame
Te visita sans demourance
Je ne scay se ce dy que mes
Mais plus quen toy ne regna vices
Ne grant ne petit nullement
Et que dieu ten clot en ses lices
Qui scet z voult estre propices
Aux parfaiz parfaictement
Je dy sauf meille² iugement
Que de son ressuscitement
Glorieux euz les premisses
Ne po²quant sil feust aultrement
Dieu le pot faire oultreement
Car tout pouoir est ses offices
Je ne me vueil pas encor taire
Pour chose quon moye retraire
De toy tresdoulce magdalene
Car tu fuz de si bon affaire
Que le filz dieu voult de toy faire
Sa propre z priuee hostellaine
Gente noble z non vilainne
Ou il prist souuent son repaire
Tousiours luy fuz doulce z humainne
Toy z marthe ta seur germainne
Car qui des bons est souef flaire
Tousiours z vif z mort lamastes
Et en samour perseuerastes

Tu fuz vne grant chastellaine

Tant com lune & lautre fut viue
Car vif souuent le hebergastes
Et par bon exemple trouuastes
Vie bonne et meritatiue
Car marthe mena vie actiue
Et marie contemplatiue
Dont tout le monde enluminastes
Lune fut vie positiue
Et lautre fut superlatiue
Dieu viuant telle vie menastes
O quant tresglorieuse vit
Quant cil qui tout puet & maistrie
Voult esprouuer pour necessaire
Ne pour quant il ne blasma mye
La vie de marthe sa mye
Mais il lui donna exemplaire
Daultrement viure & de mieulx plaire
A dieu & plus de bien affaire
Pour ce conclut il que marie
Qui seoit a ses piedz sans braire
Et pensoit dentendre & de taire
Eslut la plus saint partie
La meilleur partie eslut elle
Et la plus saine & la plus belle
Qui ja ne lui sera ostee
Car pour verite et fut celle
Qui fut ades freschet & nouuelle
Damer dieu & den estre amee
Car jusquau cuer fu entamee
Et si ardemment enflamee
Que tousiours ardoit lestincelle
Par quoy elle fut visitee
Et de dieu premier confortee
Car charite est trop isnelle
Apres la resurrection
Et sa manifestation
Pluseurs foiz en maintes actions
Voult le dieu de creation
Pour estreignir confirmation

Monter les iiij elemens
Dont il estoit commencemens
Et moyens & deffinemens
Et la juste probacion
Des cuers & vrays entendemens
A qui cil ressuscitemens
Estoit en dubitacion
Quant dieu prist nostre humanite
En indiuisibilite
Et sen voult es cieulx reuertir
Dont il vint par humilite
Vestir nostre fragilite
Pour tous les pecheurs conuertir
Conforter les voult au partir
Et leur dist de celle part tir
Dont je vins apres charite
Car je vous vueil bien auertir
Que nul ne pourra la vertir
Sans lesprit de verite
Ce paraclist cel esperit
En quel garde rien ne perit
Qui a nom de consolatour
Que mon pere com moy cherit
Qui est amont qui tout nourrit
Vous enuoiray de la tour
Du ciel ou jay fait mon atour
Mestier vous est que jy retour
Mais paix vous laiz qui tout guerit
Dont nul aultre nest curatour
Tant com vous estes viatour
Nest paix qui mieulx vous affierit

Le vj^e article est comment nostre seigneur
monta es cieulx voyans ses
appostres

HS / Vu 39 -

Adonc ses mains esleva
Et les signa z es cieulx va
En la recepte d'une nue
Qui de terre se soubzleva
Et tant de leurs yeulx obscura
Que ilz en perdirent la veue
Mais bien virent en la nue
Deux a blanche robe vestue
Disans: Veez comme ce va
Celle allee celle venue
Telle verrez apperte & nue
Quant le monde juger vendra
Ainsi monta selon listoire
Cest toute vraye & toute voire
Le doulz filz dieu a son saint pere
En telle honneur en telle gloire
Et en si parfaitte victoire
Quil nest jamais jour quil ny pere
Car il mena soubz la banniere
Ceulx qui crurent ce mistere
Dont saincte eglise fait memoire
Et nous osta hors de misere
Ou tout le monde lors mis ere
Par espitence obligatoire
O com grant exaltacion
Et a celle elevacion
Partout le ciel destre & senestre
Car qui a inspiracion
De saincte meditacion
Nulle tele joye ne puet estre
Les angels recevoient leur maistre
Le pere son filz a sa destre
Gloire honneur & jubilacion
Soit a la trinite celestre
Com il fut tousjours & doit estre
Sans fin & sans fraccion
Dilec en avant ce me semble
Se tindrent li disciple ensemble
Plus quilz navoient fait devant
Tant que cil qui nul ne ressemble
Tout en ung seul lieu les assemble
A leure de tierce levant
Ou le saint esperit vivant
En langues de feu ardant
Leur envoya a tous ensemble
Qui les alla de ce me vant
Toutes langues amentevant
Dont li ungs lautre ne ressemble
Pour ce toutes langaiges ploient
Que ces parolles vrayes soient
En toute terre yssi leur son
Partout le povoir dieu preschoient
Et la foy euvangelisoient
Rien ne les grevoit lachoison
Partout faisoient leur maison
Plus ne peschoient de poisson
Mais les gens quilz convertissoient
Partout semoient leur lecon
Par leurs oeuvres par leur sermon
A ceulx qui sauvez se vouloient
Si hastif & si habondant
Vint sur eulx & si redondant
Li sains esperiz a celle heure
Quaprez y parut par moult dans
Et encor est il redondant

En chemin sen luy ne demeure
Car quant aucun se plaint et pleure
Et prie que dieu le sequeure
Cilz saintz esperiz tout mondans
Par tout ou il veult il labeure
Or partons en paix sa demeure
Car dieux nous en est respondans
Lesperit ou il veult espire
Et sa voix orz mais ne scay dire
Dont ce vient ne quelle part aille
Dont on ne doibt nullui despire
Car souvent fait meilleur du pire
Ainsi com party le me taille
Paix et amour sont sa pietaille
Quil met devant en sa bataille
Pour les felons cueurs desconfire
Adont ny remaint cuer ne entraille
Par ou feu ou flambe ne saille
Par cest engin lassus nous tire
Ainsi saint estienne y tira
Que cilz esperiz inspira
Si quil en fu tous enflamez
Car qui la legende lira
Je croy sil nest fol qui dira
Amez voz ennemis amez
Pour dieu et silz les reclamez
Voulentiers et silz les sommez
Que quant de vous se partira
Lame que vous sonez plommez
La ou ciel qui tel est nommez
Pour vous par amour sen yra
Cil fut plain de grace et de force
Car il mist le cuer en lescorce
Pour lame garder nette et monde
De la cite fut trait a force
Et a genoulz ne pria fors ce
Que dieu pardoint sa mort au monde
Qui ainsi le froisse et esmonde
Et son esperit en dieu fonde

Tant que de son corps soit desmorte
Lame a qui donna si grant bonde
Charite qui en lui habonde
Qui jusques au ciel monter lefforce
Par ces armes ou ciel monta
Par ces armes premier dompta
Saint estienne tous les tirans
Par ces armes les surmonta
Et desconfit et ahonta
Li saintz esperiz inspirans
De nostre salut desirans
Au commun prouffit aspirans
Qui le passage et le pont a
Fait pour passer tous espirans
Au pere et au filz souspirans
Pour quoy pouoir si adiousta
O com glorieux champion
Onques nulz voir ne champy hom
Car bonte rendi pour honte
O glorieuse vision
Qui vit des cieulx lapperition
Et le filz au pere monte
Estant a son destre coste
Dont tuit furent ahonte
Et mis a redargution
Car dieu luy a jhesu monstre
Dont ilz furent ades doubte
Sil estoit dieu ou simon
Cil fist la bataille premiere
De dieu qui estoit sa lumiere
Cil ot la premiere victoire
Cil porta premier sa baniere
Cil ot la premiere chaiere
Devant jhesu le roy de gloire
Car il dicta son oratoire
Ou point ou nul ne devoit croire
Quoy fist pour aultruy priere
Par quoy son nom est en memoire
En la joye consolatoire

En toute obscurite rent lumiere
Ainsi cil saint signe apparurent
Quant ce saint esperit receurent
Ceulx a qui dieu lavoit promis
Car adont fermement le creurent
Et seurement le maintenuerent
Partout ou il leur fut commis
A ennemis et a amis
Car le monde leur fut soubzmis
Et ces royaulx tesmoinge y furent
Cest que chun tout y a mis
Nonques ne furent leurs remis
Jusqua tant que maints en moururent
Non moururent ains trespasserent
Car de ceste vie passerent
A celle ou len ne puet mourir
Leurs bonnes oeuvres amasserent
Et devant dieu les entasserent
En esperance de flourir
De triumpher de seignourir
Tousjours penserent de courir
Nonques ung jour ne se lasserent
Celes faisoit langourir
Quilz ne faisoient que langourir
Ceulx qui au monde se plongerent
Trop par est vuyde et trop est vaine
La chaitive vie mondaine
Il y a fors que travail et luitte
Il y a fors que paour et paine
De toutes miseres est plaine
Cest lombrage qui se desmuitte
Cest le temps que tousjours amuitte
Cest larbre qui tost se desfruitte
Cest le espriz qui point ne estraint
Chose fondant et soubduitte
De tenir tous ses amis duitte
Et a ses prochains moult vilaine
Pource que le mondes est vieulx
Vint de son ciel entre nous dieux

Aussi com en pays de guerre
Et pource que ce fut en erreurs
Des sarrasins et des ebrieux
Vint le saint esprit en terre
Pour la vie perie querre
Car quanque le filz voult requerre
Lui donna le pere des cieulx
Cest cil qui euvre et nul ne serre
Et qui clost et nul ne desserre
Qui fist que son filz fust mortieulx
Cest cil qui onques ne laissa
Ce qui est et qui sabaissa
A estre ce quil nestoit mie
Que tant par grant sabaissa
Et nous quen luy nous emmena
Sans jamais faire departie
Dieux est homs cest grant courtoisie
La greigneur qui puisse estre oye
Quant dieu homme sexposa
Se ce ne fust que chun crie
Que qui plus vault plus se humilie
Je deisse quil expressa
Non pourquant bien puis dire et ose
Et je le croy et le suppose
Que dieu qui est bon par essence
En qui trestous biens se repose
Dont bien le scay monstrer sans glose
Toutes vertus par excellence
Humilite et patience
Charite et obedience
Car il not onques la main close
Puis que sa doulce pacience
Prist sus soy nostre mescheance
Qui fut trop merveilleuse chose
Merveilleuse a humanite
Non merveilleuse a deite
A qui toute rien est possible
De neant fist realite
Et daucunes mutabilite

HS / Vu 39 -

Car riens ne luy est impossible
La deite est inuisible
Permanant en lieu et visible
Vertueuse en infinite
Vertant toute rien non vertible
De pure grace conuertible
A humaine fragilite
Ceste bonte fut si intense
Si commune et si extense
Par le monde generalment
Quil nest nul qui parfont y pense
Qui puist dune mortel offense
Satisffaire especialment
De soy acquiter loyaument
Fors celluy qui si royalment
Fist faire par tout sa deffense
Que nul ne peche mortellement
Je lez y prans tous egalment
Il nest nul qui le recompense
Se nous nauions de quoy ce faire
Se nestoit sa tresdebonnaire
Et sa tresgrant misericorde
Qui luy fist accepter et plaire
Noz euures de petit affaire
Dont nous venons a sa concorde
Par ce trauail par telle corde
Nous attrait a soy et accorde
Cil qui doulceur nul ne doibt taire
Car qui bien sa vie recorde
Il la trouue par tout si orde
Quil ny a de quoy satisffaire
Dont est droiz que nous deuons dire
Que de toy Jhesu nostre sire
Vient ce de quoy nous te plaisons
Mais pour ce que le cuer me tire
A parler dune aultre matiere
Est il bien desormais saisons
Que de ceste cy nous taisons
Et que nous mention faisons

Du vij^e article plain dire
Dont tout pecheur et mauuais homs
Parmy oultre dix grans raisons
Doibt trembler et perdre le rire

Le vij^e article de la venue nre S^r au jugement

Cest article qui est derrain
Et doibt estre tout premerain
En cuer dhomme et de femme sage
Car quant home pense quil nest riens
Fors pourriture et vieulx merriens
Et quil luy estuet ce passage
Passer et payer son truage
Et quil aura au feur lemplage
Et trop plus de maulx que de biens
Cuer qui la fin de ce dommage
Na tousiours deuant son visage
Est presque ensepueliz en fiens
En fiens de parfaicte ignorance
Est ensepueliz sans doubtance
Cuer qui partout se sent pecheur
Et en vieillesse et en enfance
Et en doubte de brelle dance
Ne scay comment il est asseur

Et ose vivre sans paour
Car il sent son amiseur
Qui tout poise a juste balance
Et se sent courant mourreur
Par force et mourant coureur
Car mors de toutes pars le lance
Mort vieulx jeunes nous quiert fuyr
Mort nous prant nous ne gardes leure
Mort nous est de necessite
N'est nul qui a la mort ne queure
Ne qui nullement y sequeure
Car le juge de verite
Pugnira nostre adversite
Par la balance dequite
Qui ou ciel de la chante pleure
Nous boute en grant adversite
Sans fin a perpetuite
Et y perseveure & demeure
Jhucrist le filz dieu le pere
Mourut pour nous c'est chose clere
Et au tiers jour ressuscita
Si est fait par certain mistere
Que sa resurrection pere
En ceulx ou sa grace habita
Car sa mort par mort desconfit a
De ce que noz parens herita
De povrete & de misere
De quoy sa mort nous acquita
Qui le croit saint esprit a
Et en tout temps y persevere
Pense donc chun qui mourra
Et que mort fuir ne pourra
Mais ne scet quant ne de quel mort
Et que dieu jugier le vendra
Ne riens ne l'en destournera
Car nul fuiz son pouoir ne mort
Ne par appel ne par ressort
N'y aura faveur ne deport
Car sans fin en enfer plourra

Qui aura bien fait si le port
Et qui mal tiengne soy pour mort
Car sa voix tout droit tourra
Chetiz pecheurs laz que feront
Quant tous les angelz trembleront
Et les archanges precieulx
Et les busines corneront
Qui la venue annonceront
Du tresdoulz filz dieu glorieux
Qui se monstrera si crueulx
Et si tresfetit gracieux
A ceulx qui en pechie seront
Que le feu denfer sur yceulx
Courra fouldroyant parmy ceulx
Ne jamais mieulx ne seroront
Lasse ou est cil qui attendra
Quant dieu au jugement vendra
Car pure verite sacorde
Que quant son jugement tendra
Tous & toutes nous reprendra
Du deffault de misericorde
Nul nous repromettra par ordre
Et com leuvangille recorde
Et bons & mauvais jugera
N'y ert qui a ses motz remorde
Ne qui son accort desaccorde
Car riens fors droit ne maintendra
Premierement de ce ne vant
Mettra les bons au front devant
Et leur dira mes tresdoulz freres
Mes tresdoulz filz venez avant
Et presentez doresenavant
Le royaume mon tresdoulz pere
Car bien est que l'amour se pere
Que vous a moy en maniere
Monstrastes aux miens recepvant
Or entrez en la joye clere
A qui nulle ne se compere
En tous voz desirs achevant

HS / Vu 39 -

Jeuz fain vous me saoulastes
Et se euz soif vous mabeuurastes
Hoste fu vous me recueillistes
Nudz fu a vestir me donnastes
Et enfermé me visitastes
En chartre fu a moy venistes
Touteffoiz que vous me veistes
A meschief vous me pourveistes
Et du vostre maministrastes
Quanque en ces miens povres meistes
A moy mesmes le feistes
Or cueillez ce que vous semastes
Aux mauvais dira par contraire
Fuiez dicy gens deputaire
Mal feustes onques conceu
Onques donner ne vous pot plaire
Ne des miens necessites que faire
Si avez vous assez eu
En ma faim ne mavez peu
Ne en ma soif nay vin beu
Tant se ieusse crier ne braire
Or seretz tousiours heu
Sans iamais estre receu
Et vous ert tousiours a refaire
Mil ans seront et plus assez
Autant comme le iourduy passez
Et tousiours recommenceront
Ainsi est le temps compassez
Pour tousiours est trop plus quassez
Car ades le tormenteront
Ceulx qui du faire povoir ont
Tousiours cuiront et brairont
Cest lestat de tous trespassez
Qui en pechie trespasseront
Et qui aulmosnes nen feront
Mal fut tel avoir amassez
Braire crier huler complaindre
Et forsener maudire et plaindre
Est li usaiges des dampnez

Car le feu ne se puet estaindre
Ne les tourmenteurs refraindre
Qui les tiennent enchaynez
Mal furent onques dadam nez
Car leurs faiz les ont condampnez
Qui les font puignir et constraindre
Or sont la si fort enhaucez
Que cil qui est li moins penez
Cuide avoir des maulx li graindre
Ceste terreur ceste merveille
Qui des aultres est non pareille
Et qui du tout est veritable
Me cornet si fort en loreille
Quil me semble quant ie mesveille
Que voy larchange espouvitable
De la venue dieu equitable
Et la busine espoventable
Qui les mors suscite et esveille
Et la venue inevitable
De dieu qui est si redoubtable
Haro las ien voy cy la veille
Dieu verra en grant poeste
En sa tres puissant maieste
Tous le verront grans et menuz
Perce en mains piez et coste
Ja ny aura mis ne oste
Tous les signes sont avenuz
Nous sommes tous vieulx et chanuz
De pure grace soustenuz
Et avons ia grant temps este
De quanque dieu a maintenuz
Ne fault que lantecrist soit venuz
Par qui nous serons tempte
Estoilles et souleil et lune
Prince en terre de gens commune
Mostrent par signe evident
La fin du monde car chascune
Faim et guerre qui tout aigrune
Sont dorient en occident

HS / Vu 39 -

Terre mue par accident
Ja ne sen ouvrissent my dent
Mais on renoit en terre aucune
Floz et sons de mer tundent
Es lieux ou ilz sont president
Ce puet voir chascun et chascune
Ceste chose nest pas contenue
Car dieu mesme la nous prouve
Et saint mathieu en seuvangille
Si est raison quon la retienne
Et que nul cuer ne sen destourne
Dame croye fermement que qui le
Croit, com ces bonnes gens de ville
Qui sont sans barat et sans guille
Et croyent quanque on leur revele
Mains en front en ce concille
Ou len ne forche ne ne fille
Ou len a tousjours joye nouvelle
Celle joye doulce et tendre
Nous maint cil qui se laissa pendre
En la croix pour nous racheter
Qui sa precieuse char tendre
Souffry a lapider et prendre
Pour nous de la mort delivrer
De sa mort nous vueille enyvrer
Si que nous puissions eschever
Larsure denfer et la cendre
Et que nous puissions arriver
Aux biens de lassus sans priver
Que cuer ny ne puet comprendre
Des sept articles ay parle
Parlons par autre et par le
Du mieulx et scet dieux que je say
Que tuit seroient mesale
Silz nestoient fiz et sale
Damour desperance et de foy
Aucunes ces sept y sont tel croy
Ainsi com je pense et le croy
Qui en luy fault cest mal ale.

Ces dix font crestienne loy
Ces dix sont dun mesme aloy
Ces dix font vng esseu pale
Le corps de ihesu si est dieux
Qui est pale de ces dix pieux
Lesquelz font naistre et baptisiez
Mourir descendre aux infernaux
Ressusciter monter es cieulx
Jugier et croire sans noisiez
Esperer avoir le loyer
De paradis et dieu priez
Quil luy plaise a nous faire tieulx
Que nous puissions luy apaisiez
Et luy du dixiesme armoiez
Qui est amour espirituelx
Ceste amour vraye ordonnee
Qui est charite appellee
Est en dieu qui du tout y maint
Et dieu en luy qualleurs ne bee
Quen vraye charite tien nee
Qui dieu ayme estruict quil maint
Ce scevent bien preudhomme maint
Que charite seule remaint
Lassus en la saincte contree
Charite ciel et terre ataint
Car elle est ce dient li saint
Haulte parfonde longue et lee
Selon la loy et li prophete
Car qui a charite parfaicte
Il ayme dieu sur toute rien
De cuer de force et dame nette
Celui debvons nous tuit de debte
Com soy mesmes son prochain
Car qui mayme ayme mon chien
De tel pierre de tel merrien
Est es cieulx nostre maison faicte
Car nul ne puet dire cest mien
Fors que qui la mis en bien
Tout le remenant est retrette.

HS / Vu 39 -

Charite ne fiert ne ne boute
Tout seuffre, tout vaint, et escoute
Charite ne murmure point
Se je donny ma pecune toute
Sans charite je n'y voy goutte
Riens ne proffite en ce point
Qui vouldra donc rien faire a point
Charite tousiours en luy moint
Car c'est celle qui rien ne doubte
Or prions dieu qui la nous doint
Et que noz pechiez nous pardoint
Si que nous soions de sa route
Royne du ciel · Dame de terre
Dame qui tout clost et enserre
Seulz et tiers sans division
Car qui veult dieu traittier et querre
Tu es le quadran et l'esquierre
De la divine vision
En toy fut faitte la union
Ou dieu li pere et li hom
S'avoient appaisiez de leur guerre
Tu eus dieu en ton giron
Tu as tout en possession
Nul sans toy ne puet dieu acquerre
Dame qui onques ne sentis
Pechie ne ne le consentis
Vierge tres precieuse dame
Tres glorieuse et tres gentilz
Langue qui onques ne mentis
Belle et bonne de corps et d'ame
Sus toutes benoiste femme
Tu es a droit nommee dame
Car chascun doit estre ententis
A toy louer a haulte game
Selon ce que dieu les enflame
Qui ce fait n'est pas apprentis
Et pour ce dame debonnaire
Que je me vueil cy du tout taire
De toy loer et si ne puis
Toutes tes louanges retraire
Te supply qu'il te vueille plaire
A prendre en gre ce que je puis
Car je croy vraiement que puis
Que mon cueur ne puet de ton puis
Sachier ce qu'il en vouldroit traire
Que les coppeaux et les chapuis
Prendras en gre que j'en chapuis
Car ce te plaist quon en puet faire

Cy finent les sept articles de la foy nommez le tresor que fist maistre Jehan de mehun

Cy apres commence le Codicile Dict luy maistre Jehan de mehun

HS / Vu 39 -

Dieux ait lame des trespassez
Car des biens quilz ont amassez
Dont ilz norent oncques assez
Ont ilz toute leur part eue
Et nous qui les amasserons
Si tost que nous trespasserons
La part que nous en laisserons
Celle avons nous toute perdue
Si vueil pour vous bien conforter
Voz cueurs semondre et enhorter
Se vous en voulez riens porter
Faictes voz fardeaulx maintenant
Voz corps servez comme vous devez
Vestez chaussez mengiez beuvez
Et puis que riens nen retenez
Donnez pour dieu le remenant
Car des biens que vous laisserez
Si tost com vous trespasserez
Tant seulement nemporterez
Des aulmosnes le guerdon
Or donnez donc si largement
Aux povres que dieu qui ne ment
Vous en ottroit au jugement
De son saint paradis le don
Mais de ceulx qui povres se faignent
Et de leurs mains ouvrer ne daignent
Et tous en richesses se baignent
Mendians et puissans de corps
De ceulx ne vueil je pas entendre
Que len leur doye aulmosnes tendre
Mais chastier et les reprendre
Cest escript et je le recors
Et se riens donner ne vous lesse
Povrete qui si vous appresse
Quel vous maint com chien en lesse
Tant que la mort vous assauldra
Le vouloir aumosne en ayez
Et prestz de dieu prier soyez
Ainsi lamez et appaiez
Ce vouloir autant vous vaudra
Si en povez pour preuve attendre
De mes deux chiens exemple prendre
Dont li ungs vient pour moy deffendre
Et li autres ny puet venir
Mais voulentiers il y venist
Se le lien ne le tenist
Et brait pour ce quil ne sen yst
Et gaimente les doy chier tenir
Car cest chose bien cogneue
Que pour fait doibt estre tenue
La voulente qui ne se mue
Cest et dieux fors puissans et justes
Qui peut dedans les cueurs veoir
Quant de donner navez pouoir
Autant luy doit plaire et seoir
Le vouloir que vous en eustes
Mais touteffoiz en trois parties
Sont tousiours noz choses parties
Quant a la mort se sont verties
Ainsi des hommes comme des femmes
Que les veez ce debvez scavoir

Sont prestz a voz corps avoir
Et voz ames a voz avoir
Et dieu ou deables a voz ames
Lors sont ces trois si bien repeu
Quant chascun a de vous eu
Tel part comme il luy a pleu
Tant est la chose a certes partie
Que nul en aucune maniere
Ne vouldroit tant a sa part chiere
Changier ne retourner arriere
Aux aultres deux pars sa partie
Or devons dont de mal retraire
Noz cueurs et penser de bien faire
Si que nous puissions a dieu plaire
Et luy prions quil nous sequeure
Au jour que la mort nous prendra
Quant le deable y vendra
Qui nous attend et attendra
Pour nous emporter a celle heure
Lors se vous ne voulez or croire
Quant il aura sur vous victoire
Sans retour en sa chartre noire
Ou feu denfer ardoir serez
Et quant vous aurez la sceu
Comment vous feustes deceu
Que vous ne maurez pas creu
A tart vous en repentirez

Cy fine le Codicile maistre Jehan de Mehun

HS / Vu 39 -

HS / Vu 39 -

Ad te leuaui animam meam deus meus in te confido non erubescam neque irrideant me inimici mei et enim vniuersi qui te expectant non confundentur. ps. Vias tuas domine demonstra michi: et semitas tuas edoce me. Gloria patri et filio. Non di. Gloria in excelsis deo. nec per totum aduentum. nisi in festis sanctorum. collecta. Excita domine potenciam tuam et veni: ut ab imminentibus peccatorum nostrorum periculis te mereamur protegente eripi. te liberante saluari. Qui viuis et regnas. Ad romanos. Fratres. Scientes quia hora est iam nos de sompno surgere. nunc enim propior est nostra salus: quam cum credidimus. Nox precessit: dies autem appropinquauit. Abiciamus ergo opera tenebrarum: et induamur arma lucis: sic ut in die honeste ambulemus. Non in comessacionibus et ebrietatibus: non in cubilibus et inpudiciciis. non in contencione et emulacione. Sed induimini:

HS / Vu 39 -

dominum ihm xpm.
Rñsor. Universi qui
te expectant non confun
dentur domine. V. Vias
tuas domine notas fac
michi et semitas tuas
edoce me. Alleluya. Versus
Ostende nobis dñe mise
ricordiam tuam et salu
tare tuum da nobis. psa.
Salus eterna. Sedm
In illo tem mathm
pore. Cum appropi
quasset ihs ierosoli
mis. et venisset beth
phage ad montē oli
veti: tunc misit ihs
duos discipulos. dicēs
eis. Ite in castellum
quod contra vos est:
et statim īvenietis a
sinam alligatam et

pullum cum ea: solvite
et adducite michi. Et
si quis vobis aliquid
dixerit: dicite. quia do
minus hiis opus habet.
et confestim dimittet
eos. Hoc autem totum
factum est: ut adimple
retur qd dictum est per
pphetam dicentem. Di
cite filie syon. Ecce rex
tuus venit tibi mãsue
tus: sedens sup asinā
et pullum filium sub
iugalis. Euntes autē
discipuli: fecerunt sicut
precepit eis ihs. Et ad
duxerunt asinam et
pullum: et imposuerūt
super eos vestimenta
sua. et eū desuper sedere
fecerunt. Plurima autē

HS / Vu 39 -

Ad te leuaui aīam
meam deus meus in te
confido non erubescam
neq; irrideant me inimici
mei etenim vniuersi qui
te expectant nō confunden
tur. Secreta.
Hec sacramenta
nos domine po
tenti uirtute: munda
tos ad suū faciant pu
riores venire principi
um dn̄m ihm̄ xp̄m.
Qui tecum. cōmunio.
Dominus dabit benigni
tatem et terra nr̄a dabit
fructum suum. postcōio
Suscipiamus do
mine misericor
diam tuam in medio
templi tui: ut repara
cionis nr̄e ventura sol
lennia congruis ho
noribus precedamus
per dn̄m.

HS / Vu 39 -

HS / Vu 39 -

HS / Vu 39 -

HS / Vu 39 -

HS / Vu 39 -

HS / Vu 39 -

HS / Vu 39 -

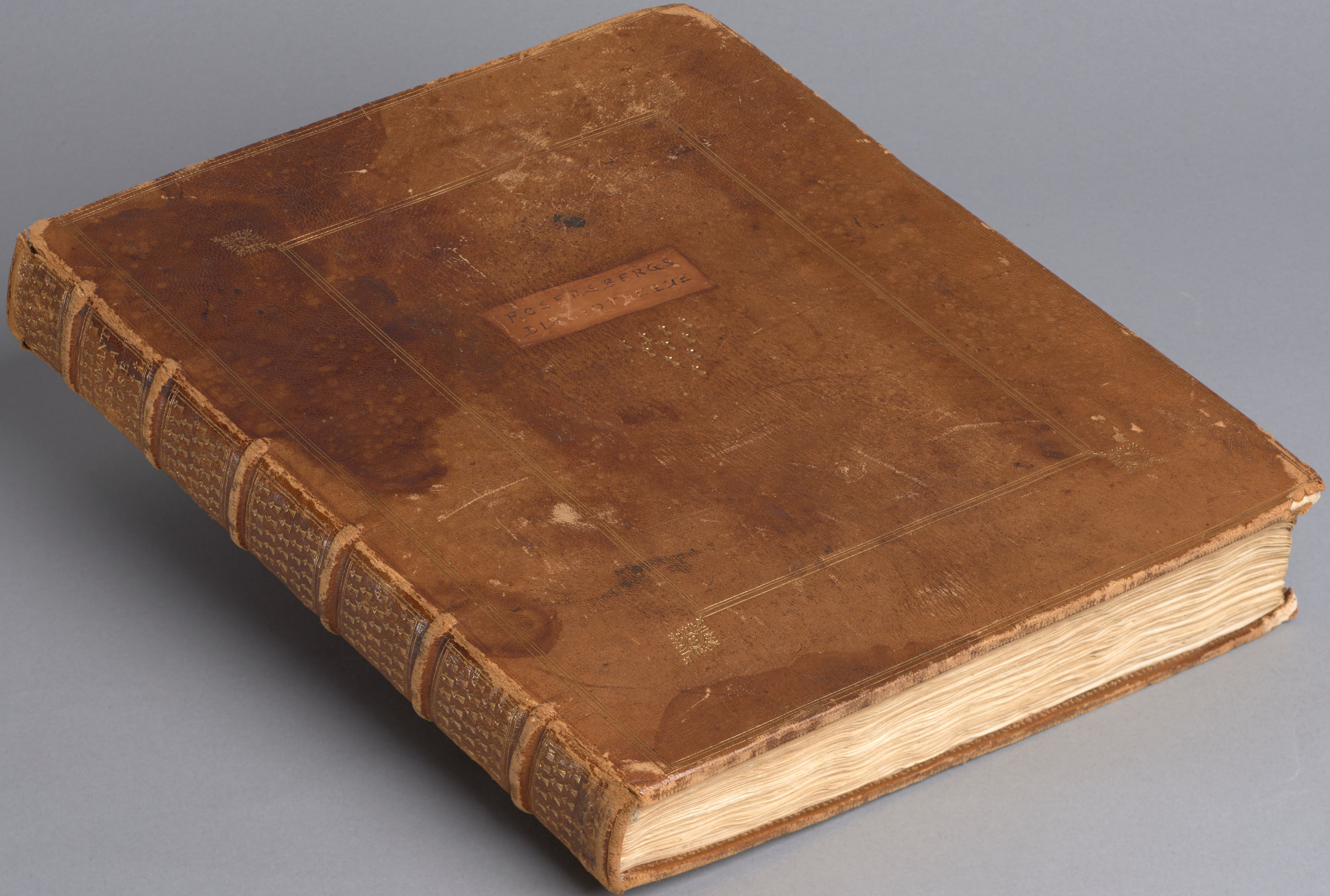
ROSERSBERGS